LA NACION

Año LXXVI — Núm. 26.709 BUENOS AIRES, MARTES 23 DE OCTUBRE DE 1945 San Martín 344|60 - Florida 337|47

PRESTARON JURAMENTO EL VICEPRESIDENTE DE LA NACIÓN Y CUATRO MINISTROS

La ceremonia se realizó en el Salón Blanco de la Casa Rosada y luego los titulares de las carteras se refirieron a su plan de acción

Ante una concurrencia muy numerosa prestaron juramento ayer en el Salón Blanco de la Casa de Gobierno el nuevo vicepresidente de la Nación, general Juan Pistarini, y los ministros del Interior, de Justicia e Instrucción Pública y de Agricultura, recientemente nombrados, coronel (R.) Bartolomé Descalzo, Dr. José Manuel Astigueta e ingeniero Pedro S. Marotta. Juró también, en su nuevo carácter de ministro de Hacienda, el ex ministro de Agricultura coronel de intendencia (R.) D. Amaro Avalos.

Hallábanse presentes el cardenal primado, Dr. Santiago Luis Copello; los generales Carlos von der Becke, Manuel N. Savio, Rafael Jándula, Víctor D. Majó, Juan Carlos Bassi, Ernesto E. Fiorit, Santos V. Rossi, Carlos Kelso, Eduardo Sarmiento, Aristóbulo Vargas Belmonte, Baldomero de Biedma y Juan C. Sanguinetti; el nuevo interventor federal de la provincia de Buenos Aires, D. Arturo S. Sáinz Kelly; algunos jefes de la armada y de la aeronáutica y funcionarios de la administración nacional. Encontrábanse también los Sres. Carlos Ibarguren, Manuel A. Fresco, Juan Pablo Echagüe y Lautaro Durañona y Vedia, aclamando la concurrencia a continuación de cada juramento el nombre del coronel (R.) Perón, que también estaba presente en la ceremonia.

A las 11.10 llegó al Salón Blanco el presidente de la República, acompañado por el vicepresidente, general Pistarini; los ministros y secretarios del Poder Ejecutivo, el secretario de la Presidencia, el jefe de la Casa Militar y el de la Policía Federal.

Contrariamente al ceremonial acostumbrado, el escribano mayor de Gobierno no leyó la fórmula usual, sino que entregó al general Pistarini una carilla, que éste leyó, y dice así:

"Yo, Juan Pistarini, juro por Dios Nuestro Señor, sobre la cruz y los santos Santos Evangelios, desempeñar con lealtad y patriotismo el cargo de vicepresidente de la Nación. Juro cumplir con honor el mandato que me ha sido conferido, empeñando todas mis energías para el restablecimiento del pleno imperio de la Constitución Nacional y el afianzamiento de las instituciones republicanas. Si así no lo hiciere, Dios y la Patria me lo demanden".

Recibió el juramento el jefe del Estado, prorrumpiendo en aplausos la concurrencia, mientras algunos grupos aclamaban al coronel Perón en el Salón Blanco. El presidente de la República tomó después juramento a los nuevos ministros del Interior, de Hacienda, de Justicia e Instrucción Pública y de Agricultura, usando en estos casos la fórmula acostumbrada.

Terminado el acto, abrazó el presidente a sus nuevos colaboradores, que recibieron en seguida el saludo de sus amigos por largo rato. El ministro de Relaciones Exteriores y Culto se retiró poco después de las 12 para dirigirse al palacio San Martín, donde tenía que subscribir un acuerdo financiero con Francia. Momentos después salían, también por la explanada de la calle Rivadavia, el secretario de Industria y Comercio y el ministro de Guerra, cuya aparición fué saludada por parte de la concurrencia allí congregada. Esas manifestaciones se renovaron, aumentadas, cuando salió el vicepresidente de la República y ministro de Obras Públicas con el de Agricultura, para dirigirse a este último departamento, donde el primero puso en posesión del cargo a este último.

Toma de posesión del ministro del Interior

El coronel (R) Perón salió finalmente a las 13.10, mientras el presidente de la República se dirigía con el coronel (R) Bartolomé Descalzo hacia el Ministerio del Interior, para ponerlo en posesión del cargo. Numerosos amigos personales del coronel Descalzo y funcionarios del Ministerio y de otras ramas de la administración nacional aguardaban en el despacho cuando penetraron el presidente, de particular, y el ministro, vestido de militar, expresando el primero:

"En estos momentos en que pongo en posesión al camarada y al amigo, recuerdo los momentos de mi iniciación en la carrera militar; confío en que el tiempo permita al coronel Descalzo que una vez más, a través de los años merezca como siempre el respeto, la consideración y el afecto de los que lo tratan. Confío plenamente en él y en que sus reservas morales han de hacer honor al desempeño de su cargo".

El nuevo ministro dijo a continuación que había sido sorprendido una vez más por la atención del presidente. Evocó su trayectoria como militar, aludiendo al dolor con que había abandonado la carrera antes de llegar al generalato, como había sido su mayor ambición. Recordó entre quienes lo escuchaban a los muchos que lo conocían de entonces, y luego de agradecer las palabras pronunciadas por el presidente, y que fueron —dijo— dictadas por el afecto, señaló que después de 37 años de servicios continuados en el ejército se había retirado, dedicándose desde entonces a la historia y a la glorificación del Libertador, como presidente del Instituto Sanmartiniano.

"El presidente —añadió— sabe que soy un sanmartiniano de corazón. Como he sido llamado a una tarea llena de dificultades y de sinsabores, puse todas las excusas posibles ante mis camaradas para eludir esta designación, que he aceptado finalmente para responder a las necesidades y conveniencias de la Nación. Si bien no tengo ciencia, tengo conciencia, honradez y patriotismo. No pretendo ser un gran neutral, pero sí un pequeño neutral. Debo responder al uniforme que llevo con honor, puesto que jamás he tenido vocación política ni ambiciones de esa naturaleza, como que soy un soldado modesto".

Por último añadió, y aquí fué aplaudido largamente: "No traigo otro propósito que el de servir a la Nación; pero a la Nación y no a particulares".

Reunión del personal

Poco después de las 18.30 reunió el nuevo ministro en su despacho al personal superior del Departamento, recibiendo el saludo de los jefes de las distintas dependencias. Les dirigió en esa oportunidad breves palabras, anunciando la creación de una secretaría general del Ministerio, que estará a cargo del mayor Arnaldo Sosa Molina.

Asumió su cargo ayer el ministro de Agricultura

Concluída la ceremonia efectuada en el Salón Blanco de la Casa de Gobierno, el ministro de Agricultura, ingeniero F. Pedro Marotta, se dirigió al Ministerio en compañía del vicepresidente, general Pistarini, adonde llegaron minutos después de las 12, siendo recibidos por el subsecretario, teniente coronel Máximo San Emeterio; los directores generales, alto personal del Departamento y amigos personales.

Cuando el vicepresidente y el ingeniero Marotta penetraron en el despacho ministerial se repitieron los aplausos con que habían sido recibidos al llegar al Ministerio. Instantes después, el general Pistarini hizo uso de la palabra, expresando que "por encargo del presidente de la República tenía el alto honor de poner en ejercicio de sus elevadas funciones al nuevo ministro de Agricultura, ingeniero Marotta, personalidad bien conocida por su destacada y larga actuación en los círculos universitarios y en el propio departamento del que ahora era titular". Terminó el general Pistarini formulando votos por el éxito de la gestión que le había sido encomendada al ingeniero Marotta.

Inmediatamente el nuevo ministro habló para referirse a su futura acción. Inició sus palabras declarando que "había aceptado la cartera de Agricultura, en un gabinete apolítico, mientras se llegue a breve plazo, en comicios libres y dentro de las disposiciones de la ley Sáenz Peña, a la elección de los poderes constitucionales". Luego expresó:

"El Ministerio de Agricultura, creado en 1898, es ocupado por primera vez por un ingeniero agrónomo. En Europa, y después en América, estos profesionales han desempeñado con brillo esas funciones. Así, por ejemplo, Wallace, después vicepresidente en el gobierno de Roosevelt y ahora ministro de Comercio. Y lo mismo en Brasil, Perú, Chile y Uruguay. En un país que cuenta con seis universidades, como el nuestro, que preparan a los distintos especialistas, hay que reaccionar sobre el enciclopedismo del abogado director en la función de gobierno.

"Regreso al Ministerio de Agricultura, al que he pertenecido durante 22 años, retirándome en 1932, después de recorrer todos los grados del escalafón. Me particularmente grato suceder al coronel Avalos, con quien hemos compartido tareas de gobierno durante los progresistas ministerios de Le Breton y Mihura, cuyo ejemplo me propongo seguir.

"No puedo formular un amplio programa de acción dada la brevedad de mi paso por el Ministerio.

"A pesar de su potencialidad económica, la Argentina no ha resuelto, entre otros, problemas fundamentales como el de la población y el de la tierra. La población se duplicaba cada veinte años, de acuerdo con los resultados de los censos de 1895 y 1914. Pero este ritmo no ha perdurado, transcurriendo más de 30 años sin que se haya doblado la población que dió el tercer censo nacional. La inmigración, prácticamente, ha quedado interrumpida durante varios períodos después de la guerra de 1914, por lo que el aumento de la población se circunscribe al crecimiento vegetativo, también disminuído por la caída vertical de la natalidad.

"La gran expansión agrícola del país a contar de 1895 no fué acompañada, desgraciadamente, con la subdivisión de la tierra y la formación de millares de hogares rurales. Esto ha traído como consecuencia la deserción de los campos y el urbanismo, fenómeno aberrante en un país inmenso y despoblado. En mi libro "Tierra y patria" me he ocupado detenidamente de este problema.

"Prácticamente, las dos terceras partes de la población están radicadas en las ciudades, y se ha llegado a aceptar la teoría de la conveniencia de estas grandes concentraciones urbanas con el objeto de disponer de abundante mano de obra para un gran incremento industrial.

"La gran colonización del país a base de productores libres, sobre la tierra en propiedad o cuando menos en tenencia perdurable, es una tarea de perspectivas históricas, cuyo permanente reclamo no puede dejar de enunciar al asumir la dirección del Ministerio de Agricultura. El cumplimiento integral de la ley de creación del Consejo Agrario Nacional permitirá lograr esta finalidad.

"A despecho de estadísticas tendenciosas, la agricultura y la ganadería continúan siendo los pilares de la economía nacional.

"En la Europa famélica de postguerra, aparte de los países de la América del Sur, de notorio subconsumo, las posibilidades para la colocación de cereales y carnes son muy promisorias, tanto como lo fueron en la democracia, que llamaremos centrífuga, para emplear conceptos de Joaquín González, se extiende cada vez más hasta reclamar la pronta realización de una serie de uniones de mutualidad, cooperación y concurrencia.

"Vengo a servir los intereses de nuestros sufridos y esforzados productores rurales, a quienes he de dirigir un mensaje especial.

"El Ministerio de Agricultura va logrando el desiderátum a que aspiraba el gran ministro Escalante, al reclamar, en 1901, "recursos y técnicos". Habrá que lograr la reincorporación de algunos servicios afines.

"Dentro de la brevedad de mi gestión, pondré el mayor empeño en organizar la experimentación y la investigación, como fundamento de todo plan racional. Estamos, en este sentido, atrasados en más de medio siglo, comparados con otros países; pues, con alguna excepción, hemos vivido, en este terreno, en un infantilismo anacrónico. Las bases propuestas por la comisión que presidí en 1937 han comenzado a tener principio de ejecución.

"El mapa edafológico, el estudio de las zonas marginales de la producción, la política forestal, la Policía Sanitaria Vegetal y Animal, la enseñanza extensiva, la diversificación y habilitación de nuevos cultivos y tantos otros renglones de la actividad del Ministerio concentrarán mi atención.

"Creo beneficiosa una discreta intervención del Estado y soy decidido adversario del nacionalismo económico.

"Seré—dijo finalmente el ingeniero Marotta—un fiel intérprete de los anhelos del agro, con el concurso de todos mis colaboradores, y pondré mi máxima voluntad para que los productores agropecuarios encuentren en el Ministerio de Agricultura un permanente amparo, sin desmedro de los intereses generales del país".

Las palabras del ministro fueron propaladas por Radio del Estado y la red argentina de radiodifusión.

Terminado el acto protocolar se retiraron el vicepresidente y el coronel Amaro Avalos, que, como se sabe, ejerció las funciones de ministro de Agricultura hasta su designación de secretario en el Departamento de Hacienda, quien fué objeto de expresivas muestras de simpatía por los que hasta hace poco fueron sus colaboradores. Tanto el coronel Avalos como el teniente coronel San Emeterio, que desempeñó la subsecretaría de Agricultura y pasa ahora a iguales funciones en el Ministerio de Hacienda, recibieron el saludo del personal que había trabajado bajo sus órdenes, siendo despedidos con prolongados aplausos.

El ingeniero Marotta fué visitado durante las horas de la tarde por personas vinculadas al Ministerio de

(Continúa en la 6a. pág., 4a. col.)

PARA RETRASAR EL CIERRE DEL COMERCIO SE HACEN GESTIONES

El Centro de Tenderos de Buenos Aires se ha adherido a las gestiones que se realizan a fin de que sea retrasado el cierre del comercio durante la temporada de verano. En ese sentido ha dirigido una nota a la Dirección de Yacimientos Petrolíferos Fiscales, solicitando la modificación del decreto que estableció el cierre del comercio a las 18.30. Expresa la referida entidad que ese horario ha determinado una merma en la venta, con los consiguientes perjuicios para el comercio y para la propia clientela, especialmente para la femenina. Agrega que también dicho horario ocasiona inconvenientes en el tránsito, porque los compradores deben salir a una determinada hora de la tarde, cuando el rigor de la estación ha disminuído. Manifiesta, asimismo, que la costumbre inveterada de la mujer porteña y la atención de sus hogares no le permiten aprovechar las horas de la mañana para efectuar sus compras, por lo cual las ventas durante la tarde disminuyen cada vez más.

Termina diciendo que la extensión del horario comercial hasta las 20 no comprometería las razones de economía de la energía eléctrica que han motivado la medida, pues sería aprovechada la luz solar sin mayor gasto.

EL CONVENIO CON FRANCIA HA SIDO SUBSCRIPTO AYER

Un crédito de 150 millones de pesos se le acuerda al gobierno francés

Fué firmado ayer en la Cancillería el convenio financiero en virtud del cual el gobierno argentino acuerda a Francia, a sus colonias y demás territorios bajo su protectorado o mandato, un crédito de 150.000.000 de pesos, para facilitarle la adquisición de los productos nacionales que en estos momentos le son de imprescindible necesidad. La ceremonia se realizó a mediodía, en el salón dorado del palacio San Martín, y el documento, en el que se establece la forma de cancelación de aquel crédito, así como de los excedentes que pudieran producirse durante la vigencia del convenio, fué subscripto por el ministro de Relaciones Exteriores y Culto, Dr. Cooke, y por el embajador de Francia, conde Wladimir d'Ormesson. También se hallaban presentes el ministro de Hacienda, coronel de intendencia Amaro Avalos; el secretario de Industria y Comercio, teniente coronel Mariano Abarca; el subsecretario de Relaciones Exteriores, embajador Dr. Lucio M. Moreno Quintana; el director general del Ministerio, D. Luis H. Irigoyen; el subsecretario de Hacienda, teniente coronel Máximo San Emeterio; el subsecretario de Industria y Comercio, presidente de la Comisión Interministerial Permanente de Política Económica, teniente coronel Víctor S. Alvarez; el consejero de la embajada de Francia, D. Jacques Pigeonneau; el secretario general de la Misión Económica y Financiera Francesa, D. Maurice Durand-Degeorges; el alto personal de la embajada de Francia y directores de la Cancillería, así como también de los departamentos de Finanzas e Industria y Comercio.

Manifestaciones del canciller

Después de subscribir el convenio, en el que se incluyen como complemento disposiciones especiales que regirán los cambios en las operaciones comerciales entre los dos países, habló el Dr. Cooké, para destacar la satisfacción con que había estampado su firma en ese convenio, que, según manifestó, "constituye un eslabón más en la cadena que estrecha los tradicionales vínculos amistosos entre Francia y la Argentina". El ministro agradeció seguidamente "la cooperación de la misión comercial francesa y la comprensión que de los esfuerzos del gobierno argentino y de su voluntad por llevar a feliz término las negociaciones que ha hallado en los representantes de la nación amiga". Por último, el Dr. Cooke ratificó la decisión de afianzar las relaciones con Francia en todos los órdenes, desde el espiritual y cultural hasta el financiero y económico, que se han mantenido, según dijo, desde los albores mismos de nuestra República.

Palabras del embajador francés

A continuación habló el embajador de Francia, quien dijo en primer término que se sentía feliz de haber tenido el honor de estampar su firma, en nombre del gobierno de su país, al pie del acuerdo financiero con la Argentina.

"Este acuerdo —añadió el conde d'Ormesson— restablece relaciones financieras directas entre nuestros dos países. A ese respecto, es el signo —después de los terribles años que han agitado al mundo y perturbado necesariamente las relaciones económicas entre Francia y la Argentina—, de un retorno a la normalidad, que constituye para nosotros un motivo de regocijo.

"Por otra parte, el convenio franco-argentino provee una facilidad de pago que permitirá a Francia, hasta cubrir la suma de 150.000.000 de pesos, asegurar el pago de las mercaderías por ella compradas, hasta el momento, que deseamos próximo, en que la balanza comercial pueda equilibrarse nuevamente con exportaciones francesas a la Argentina.

"Me es grato, señor ministro, rendir homenaje al espíritu constructivo con el cual, secundado por el señor subsecretario de Estado en el Departamento de Relaciones Exteriores y de acuerdo con el señor ministro de Hacienda, el señor subsecretario de Comercio y los señores directores y funcionarios técnicos del Banco Central Argentino, habéis presidido las negociaciones que alcanzan hoy su feliz conclusión.

"V. E. me permitirá asociar a este homenaje al Sr. Bloch-Lainé, presidente de la misión económica delegada especialmente por el gobierno francés en la Argentina, que, desgraciadamente, no se encuentra hoy entre nosotros por haberse visto obligado a regresar a Francia, después de una permanencia de cinco meses en la Argentina, así como a los señores miembros de dicha misión.

"Formulo el voto sincero de que el ins-

(Continúa en la 8a. pág., 3a. col.)

HECHOS SALIENTES DE AYER

Lunes 22 de octubre de 1945

	Pág.
Está próximo a terminar el escrutinio francés	1
HA TERMINADO EN VENEZUELA TODA LA RESISTENCIA	1
LOS MONOPOLIOS DEL JAPÓN VAN A QUEDAR DISUELTOS	1
El Senado norteamericano aprobó la designación de Mr. Braden	2
Los indonesios han declarado que lucharán por su independencia	2
Prestaron su juramento el vicepresidente y cuatro ministros	1
Se firmó en la Cancillería el convenio comercial con Francia	1

EL TIEMPO Pronóstico del Serv. Met. Nac.

HOY: Parcialmente nublado y algo inestable. Temperatura estacionaria. Otras informaciones en la página 12

Ayer: Temp. máx., 24.7; mín., 20.

Sol: saldrá hoy a las 6.3; se pondrá a las 19.15, hora oficial

PIDIÓ EL MINISTRO DEL INTERIOR QUE HAYA SERENIDAD

Dijo que las elecciones serán garantizadas con la presencia de tropas

Después de tomar posesión del cargo, el Ministerio del Interior entregó la siguiente declaración del nuevo titular del Departamento:

"Sean mis primeras palabras de saludo a la prensa, "tribuna de doctrina", de la que espero informe libremente a la opinión pública, presentándole nitidamente la verdad de los hechos, desde que ésta es la mejor forma de disipar inquietudes y rumores que aumentan la confusión e impiden conocer el sentimiento general expresado con serenidad.

"Pido a la prensa su valiosa ayuda para apaciguar los espíritus inquietados por una sucesión de acontecimientos cuya errónea interpretación puede ser contraproducente. Como bien dijo "La Prensa" hace unos días, hay que "serenarse para entenderse" e ir así todos los argentinos a una lucha democrática franca y leal.

"El Gobierno no tiene inconveniente en anticipar la fecha del acto electoral, pero son los partidos a los que les toca hablar ahora y expresar cuándo estarán organizados. Para ello se les invitará a una reunión a fin de cambiar impresiones. Producida ésta, la cuestión será estudiada y resuelta de inmediato. La fecha que así se fije será definitiva.

"Las elecciones serán garantizadas con la presencia de tropas del ejército, la armada y la aviación en los mismos comicios, conforme al deseo de las instituciones armadas expresado por los señores ministros de Guerra y de Marina y secretario de Aeronáutica de asumir ante el país la responsabilidad de dar al pueblo comicios limpios y honorables.

"El Gobierno entra en la etapa preparatoria del acto electoral con absoluta imparcialidad. Quiero con esto desvirtuar totalmente el error de quienes atribuyan al Gobierno determinada tendencia.

"Con respecto a los interventores federales, sólo soy amigo y conozco personalmente a dos o tres de ellos, de los cuales a algunos me unen también los vínculos específicos de mi profesión. A los restantes interventores no tengo el honor de conocerlos. He estimado oportuno, pues, invitar a esos funcionarios a bajar a la Capital Federal para impartirles personal y directamente instrucciones sobre la presente y futura situación. Sólo podrán acompañarme los que, dispuestos para ello, estén libres de compromisos políticos para actuar con total equidistancia bajo la fe de su palabra y de su honor.

"Estoy educado en la escuela sanmartiniana, la que practico de todo corazón. Sólo puedo ofrecer a mi patria honradez, buena fe y patriotismo, y en este caso concreto, mi absoluta imparcialidad. Pero esto no basta. Tampoco basta tener colaboradores inmediatos, que sean garantía de honor, patriotismo e imparcialidad, como los que me van a acompañar. Necesito, para poder cumplir mi misión, la colaboración popular; oír la sana voz de la opinión pública con el acento de su sinceridad. Podré equivocarme muchas veces, sin duda, pero mi una sola vez faltando a mi palabra de honor, que es la que empeño ante el pueblo de mi patria, para obrar con absoluta imparcialidad en la próxima lucha cívica".

En la Casa Radical

En la Casa Radical, a la que acudieron ayer, entre otros dirigentes del radicalismo, los secretarios de la mesa directiva, señores Carlos E. Cisneros y José Víctor Noriega, así como también los miembros de la junta de emergencia del distrito metropolitano, se comentaron las declaraciones formuladas por el nuevo ministro del Interior, poco después de prestar juramento. Ante el anuncio, hecho por el mismo coronel Descalzo, de que a las 20.30 dirigiría por radiotelefonía un mensaje al pueblo de la República, las numerosas personas que a esa hora se hallaban en el edificio partidario se congregaron en uno de los salones, hasta el que la palabra del secretario de Estado llegó por altavoces.

Se estima en el radicalismo que cuando llegue la invitación del ministro del Interior para una reunión de representantes de los partidos, a fin de considerar la fecha más oportuna para las elecciones generales, la mesa directiva del comité nacional considerará serenamente la situación, precediendo cualquiera resolución que adopte de una consulta a las principales figuras de la agrupación.

Declaración del Partido Socialista

El Partido Socialista formuló ayer una declaración, en la que expresa "que los desmanes y violencias que han agraviado a la cultura del pueblo argentino los días 18 y 19 de octubre no pueden ser considerados como expresión de sentimientos e ideas de los trabajadores". Agrega que "las informaciones recogidas permiten asegurar que no pocos de esos elementos eran pagados y que sólo pudieron imponer su coerción violenta sobre el trabajo y el comercio" por la actitud de la policía.

El documento termina afirmando que la responsabilidad recae sobre la Secretaría de Trabajo y sobre el coronel Perón.

LOS MONOPOLIOS DEL JAPÓN VAN A QUEDAR DISUELTOS

Mientras tanto, prosigue el estudio de la futura Constitución del país

TOKIO, 22 (AP).—Los ministerios de Hacienda e Industrias dieron a conocer una declaración anunciando que los monopolios industriales familiares (zaibatsu) han acordado su disolución.

El ministro de Hacienda, Sr. Shibusawa, declaró que el gobierno japonés no opondría obstáculos a la decisión aliada de eliminar esas empresas, y agregó: "En el caso de su liquidación espontánea, deseamos adoptar las medidas necesarias que estén de acuerdo con la política expuesta por las potencias aliadas". Advirtió, sin embargo, que la liquidación de esas gigantescas empresas presenta grandes dificultades y señaló que "la verdadera democratización de las mismas insumirá años". El secretario de Estado declinó especificar si el Gobierno promulgaría leyes para combatir los monopolios y no aclaró si la decisión anunciada afectaba a las empresas matrices o a las filiales únicamente.

La medida no ha encontrado eco favorable inmediato, y así es que el poderoso diario metropolitano "Asahi" declara que los proyectos de disolución de la Mitsui, Sumotomo, Mitsubishi y otras gigantescas empresas japonesas no constituyen más que una maniobra para eludir las responsabilidades emergentes de la guerra de agresión, conservar los enormes beneficios logrados durante el conflicto bélico y esperar una oportunidad para iniciar una nueva campaña de conquistas. Agrega que los argumentos falsos que presentarán las empresas aludidas serán: "1o., que sus contribuciones al esfuerzo bélico no fueron espontáneas, sino forzadas por los militares; 2o., que tales contribuciones resultaron insignificantes en comparación con el esfuerzo bélico total; 3o., que están dispuestas a eliminar todas las instalaciones empleadas para la producción de armamentos y cooperar plenamente en la reconstrucción de postguerra; 4o., que no han obtenido beneficios extraordinarios durante la guerra, señalando que esas ganancias corresponderían a las organizaciones de guerra creadas durante la emergencia". Dice también: "Todas esas empresas, sin embargo, hicieron todo lo posible para cooperar en el esfuerzo bélico y nadie puede estar seguro de que no existe el peligro de que se embarcarán nuevamente en aventuras de conquista tan pronto como se presente el momento oportuno".

Mientras en el terreno económico se registra la citada medida, que de ser llevada a la práctica en forma efectiva significará un paso importante hacia la democracia, en el campo político el príncipe Fuminaro Konoye continúa empeñado en la redacción de una nueva constitución, que, por indicación del general MacArthur, probablemente contemple la abdicación del Emperador. El príncipe Konoye dijo hoy que el Emperador desea que se forme un Parlamento fuerte, capaz de ejercer influencia orientadora en los asuntos políticos de la nación. Agregó que la necesidad de que haya ancianos estadistas en torno del Trono desaparecerá bajo las reformas que proyecta introducir en la nueva Carta, y señaló que el mayor poder de la Dieta constituirá una garantía "contra el mal empleo futuro de la Constitución". El entrevistado puso fin a sus declaraciones informando que el general MacArthur le sugirió que encabece el nuevo movimiento liberal en la escena política japonesa, pero aclaró que aún no ha tomado una decisión.

Entretanto, la agencia Domei anuncia que el Partido Socialista, reorganizado por un núcleo de distinguidas personalidades políticas, entre las que se destaca el Dr. Toyohika Kagawa, ha dado a conocer un programa de 89 puntos, exigiendo la reforma industrial, agrícola y obrera de la Nación, pero sin insistir en la aplicación de principios socialistas ortodoxos. Agrega la información que los socialistas rechazaron "cortésmente" un ofrecimiento de los comunistas para formar un frente unido.

Ataque a una nave norteamericana

SHANGHAI, 22 (AP).—La nave de reparaciones Seize, de la marina norteamericana, fué atacada por una batería costera en el río Yangtze y por fuego de armas cortas cerca de la aldea de Chinkiang, a mitad de camino a Nankin. La nave contestó al fuego con sus ametralladoras. Ningún tripulante resultó herido, pero el mástil del Seize fué alcanzado y sufrió ligeros perjuicios.

TOMAN PRECAUCIONES EN LA PALESTINA

JERUSALEN, 22 (AP).—En el estado mayor británico se informó oficialmente que durante los últimos seis días han ocurrido algunos disturbios en Palestina. El último incidente de menor importancia ocurrió el 16 del actual, cuando una banda armada intentó asaltar un camión militar que conducía el importe de los sueldos que debían ser pagados en un campamento militar.

Las autoridades policiales investigan respecto a una radio clandestina antisionista que ayer efectuó una transmisión en idioma inglés.

Se espera que serán tomadas nuevas precauciones policiales de seguridad en todo el país para el 2 de noviembre, día señalado por el Partido Arabe Palestinense para un paro general. Los dirigentes árabes han escogido el 2 de noviembre por ser aniversario de la declaración Balfour, y han pedido a los Estados árabes vecinos que participen en esa huelga general como expresión de su apoyo a los árabes en Palestina.

Los diarios árabes y hebreos continúan comentando en sus editoriales el memorial emitido por Ibn Saud sobre el sionismo. El diario árabe "Falastín" dice: "Ahora que el rey árabe ha publicado sus opiniones definitivas nadie aceptará la idea de que se dé refugio en Palestina a todos los judíos perseguidos en Europa".

TERMINÓ EN VENEZUELA TODA RESISTENCIA DE LAS FUERZAS ADICTAS AL RÉGIMEN ANTERIOR

Se dió a conocer la constitución del gabinete revolucionario, integrado por nueve miembros, de los cuales cinco pertenecen a la Acción Democrática

CARACAS, 22 (AP).—Un representante del gobierno provisional declaró que hasta el mediodía de hoy no se había recibido información acerca de movimientos de resistencia en parte alguna del territorio de Venezuela, lo que indicaba que habían terminado las hostilidades.

Un gabinete democrático asumió el poder en Venezuela bajo los auspicios de la Junta Revolucionaria que aniquiló toda resistencia organizada en contra de su golpe de estado durante el tumultuoso conflicto armado que se registró este fin de semana. El señor Rómulo Betancourt, que ejerce los cargos de presidente provisional y ministro del Interior, prometió que su gobierno dará a Venezuela comicios libres por sufragio universal directo y voto secreto.

El Gabinete ha quedado constituído en la forma siguiente:

Ministro de Educación, Sr. Luis Beltrand, perteneciente al Partido Acción Democrática; de Higiene y Asistencia Social, Dr. Edmundo Fernández, médico, independiente; del Interior, Sr. Rómulo Betancourt, de Acción Democrática; de Relaciones Exteriores, Sr. Carlos Morales, independiente; de Trabajo, Raúl Leoni, de Acción Democrática; de Fomento, Juan Pablo Pérez Alfonso, de la misma afiliación que el anterior; de Comunicaciones, capitán Mario Vargas, marinero; de Obras Públicas, Sr. Luis Lander, de Acción Democrática, y de Guerra, mayor Carlos Delgado Chabaud.

El nuevo gobierno prometió juzgar con prontitud y equidad a los generales Isaías Medina Angarita y Eleazar López Contreras, a quienes los dirigentes revolucionarios acusan de malversación de fondos públicos. La investigación respecto a los principales ex funcionarios públicos progresa y, según declaraciones del Sr. Leonardo Ruiz Pineda, secretario de la Junta Revolucionaria, serán juzgadas todas las personas que se enriquecieron a expensas del erario.

El Sr. Ruiz Pineda anunció también que el régimen abolirá, por primera vez en la historia moderna de Venezuela, la censura de prensa; procederá a la reorganización de la policía y a la redacción de una nueva ley electoral. Agregó que la Asamblea Nacional se reunirá en abril próximo para fijar la fecha de las elecciones y redactar una nueva Constitución.

Algunos incidentes registrados contra funcionarios diplomáticos de las embajadas de México, Colombia, República Dominicana y Haití, dieron motivo a que se realizara una reunión del cuerpo diplomático a las 17, para tratar respecto a las representaciones que se harán a la Junta de Gobierno de Venezuela.

El más grave de los incidentes ocurrió hoy a las 4, frente a la embajada mexicana, debido a que un grupo de personas intentó retirar de la misma al Sr. Diego Nucete Sardi, ex gobernador del distrito federal, que había buscado refugio allí.

El encargado de negocios de México, Sr. José Calero, hizo frente a los atacantes, expresando a los que encabezaban el grupo que, de acuerdo con el derecho internacional, los políticos podían buscar protección en la embajada. El Sr. Calero informó que, los atacantes hicieron caso omiso de sus palabras y se tornaron amenazantes, por lo cual les previno que se haría fuego desde los balcones de la embajada y que ante tal situación el grupo se dispersó. En realidad, no había persona alguna armada en los balcones del edificio, pero la advertencia del Sr. Calero dió resultados.

El edificio de la representación de la República Dominicana fué apedreado por una multitud que se reunió temprano frente al mismo. El ministro dominicano, Sr. Rafael Matos Días, y su esposa, fueron obligados a abandonar sus habitaciones privadas y dirigirse a otro lugar. Otro grupo trató de destruir los automóviles estacionados frente a la embajada de Colombia, pero un miembro del personal de la misma pudo disuadir a los manifestantes, quienes se retiraron.

El encargado de negocios de Haití fué detenido por un grupo de civiles y obligado a enarbolar una bandera blanca antes de que se le permitiera seguir, a pesar de que su automóvil lucía placa diplomática.

Según se ha informado, entre las fuerzas adictas al régimen derrocado hubo 110 muertos y 338 heridos. Por las averiguaciones efectuadas por un representante de The Associated Press, en los tres principales hospitales de esta capital —el Vargas, el Militar y el de la Cruz Roja— se ha podido establecer que hay mujeres y niños entre las bajas. Por lo menos, hubo 30 muertos entre las fuerzas policiales de Caracas, integradas por un efectivo de 500 hombres, que defendieron al régimen de Medina Angarita. Un número aún no establecido de soldados perdió la vida durante el combate de tres horas de duración que se registró en la base militar de Maracay, situada al oeste de esta capital, el jueves último, cuando una unidad de fuerzas acorazadas se unió a una batería de artillería que se mantenía adicta al general Medina Angarita.

El nuevo ministro de Relaciones Exteriores, Dr. Carlos Morales, que prestó juramento esta mañana informó al corresponsal que en el transcurso del día conferenciaría con los miembros de la Junta Revolucionaria antes de hacer una declaración res-

(Continúa en la 3a. pág., 4a. col.)

Los comicios franceses fueron una digna lección de civismo

(Especial de LA NACION)

NUEVA YORK, 22.—Mientras en otras partes del mundo los problemas políticos se dirimen a tiros o con bayonetas, Francia nos da una gran lección de ciudadanía, acudiendo a las urnas en orden y en masa. Recién salido de las tinieblas de la ocupación nazi y desprovisto aún de medios de movilidad para el ejercicio del sufragio, el pueblo francés ha votado en proporción desconocida hasta ahora y con disciplina y corrección tanto más notables cuanto que se trata en parte de la juventud formada en la rebeldía de la resistencia.

Jamás se vió el electorado francés frente a decisiones tan graves como las de ayer. Ante todo, tenía que aprobar o reprobar la obra del gobierno provisional en su primer año de ejercicio, y en este sentido la consulta popular constituye un éxito personal para el general Gaulle y para sus ministros, a quienes se otorga lo que pedían: la prórroga de las facultades del gobierno provisional por un período de siete meses, hasta que la nueva Constitución sea escrita. Después el elector debía optar entre la Constitución de 1875 o una Constitución nueva, inspirada en la de los Estados Unidos, es decir, con un Poder Ejecutivo fortalecido y mayor estabilidad gubernamental. También sobre este punto ha prevalecido la tesis del gobierno provisional y de los socialistas. El pueblo francés no quiere volver, con harta razón, al viejo sistema de las combinaciones ministeriales expuestas perpetuamente a las maniobras parlamentarias; el pueblo francés no quiere volver a la desacreditada fórmula de los gobiernos de coalición, donde figurabán siempre, cambiando el orden sucesivamente, cinco o seis personajes indispensables: Herriot, Daladier, Sarraut, Chautemps, Bonnet....

Por último, y aun cuando la cuestión no estuviese explícitamente planteada en el voto, el electorado debía elegir ayer una política exterior, problema de máxima importancia no sólo para Francia, sino para todos, puesto que la balanza política del mundo puede inclinarse pronto del lado adonde caigan las pesas anglo-francesas.

Aunque a la hora de telegrafiar no han llegado los resultados totales del escrutinio, es un hecho que los tres partidos dominantes en la nueva Asamblea Constituyente encargada de fundar la Cuarta República Francesa serán el Socialista, el Comunista y el nuevo partido llamado Movimiento Republicano Popular. El número de los electos por este último —ciento cuarenta, según los últimos datos— constituye la gran sorpresa del escrutinio. He aquí el factor nuevo en la política gala: el "movimiento republicano popular". Salido de la nada —de los demócratas cristianos, que antes de la guerra se contaban con los dedos—, pero fortalecido en los años heroicos del "underground", hoy se presenta como la voz auténtica de la resistencia y es un renacimiento espiritual de sus actividades. El partido admite que entre sus adictos dominan los católicos, pero no es condición indispensable pertenecer a la Iglesia Romana. Los directores del Movimiento Republicano Popular postulan los principios cristianos como el mejor modelo existente para la conducta humana, y consideran que el socialismo es la mejor expresión política de dichos principios. Por lo tanto, el M. R. P. es socialista y revolucionario, si bien en algunos aspectos acusa tendencias moderadas, gratas a las clases conservadoras.

El M. R. P. se acerca también al socialismo en su oposición al comunismo y en su apoyo al gobierno provisional, si bien Georges Bidault y Maurice Schumann, jefes del movimiento, ponen un fervor más auténtico que Léon Blum en su adhesión al general Gaulle.

Habrá que seguir con suma atención, por su vocación y por su espíritu, los movimientos de esta nueva y poderosa agrupación política, en la que los comunistas —compañeros de triunfo— ya anuncian a un temible enemigo de la democracia. Hoy llegan a mi mesa los últimos números de la prensa de París de la semana pasada. Leo en "L'Humanité", órgano del Partido Comunista, editoriales contra el M. R. P. tan violentos como los que escribía Marcel Cachin hace unos años contra Charles Maurras y la Acción Francesa. Para "L'Humanité", las iniciales del partido M. R. P. significan "Movimiento para la Resurrección del Petainismo". El órgano de Bidault y de Schumann, "L'Aube", apenas se digna responder, pero en una interviú a un corresponsal norteamericano, Schumann —ex portavoz del general Gaulle en la radio de Londres— dice que si bien el M. R. P. no está dirigido contra los comunistas, "podemos arregl

CHURCHILL CRITICÓ LA LENTITUD DE LA DESMOVILIZACIÓN

LONDRES, 22 (AP).—Mr. Churchill, al instar al Gobierno a acelerar la desmovilización de las fuerzas armadas, declaró en la Cámara de los Comunes que la "tarea de mantener dominada a Alemania no será muy dura; será mucho más difícil el mantenerla de pie".

El ex primer ministro expresó que la ocupación de Alemania y los Países Bajos no habrá de requerir más de 400.000 soldados y un número similar habrá de necesitarse en la zona del Mediterráneo. Al mismo tiempo, afirmó que la Real Fuerza Aérea puede reducir su personal a 40.000 hombres y que la marina de guerra podría volver a su poderío de preguerra: 133.000.

En su primer ataque en público contra la política del gobierno laborista, el jefe del Partido Conservador declaró que le causaba inquietud "la política de desmovilización" porque tanto desde el punto de vista socialista como desde el de la libre iniciativa, es opinión común que todos los resortes de la industria deben producir tan pronto como sea posible, y para lograrlo son necesarios los hombres. Más adelante, refiriéndose al argumento de que faltan viviendas para albergar a los soldados desmovilizados, Mr. Churchill dijo: "Hay que darles alojamiento donde sea posible. Tome el gobierno tierras para construir casas si la necesita". Se produjeron exclamaciones de aprobación en las bancas oficialistas y Mr. Churchill repitió: "Si la necesita".

Agregó Mr. Churchill que le hubiese "avergonzado" que se le considerase responsable por la política de desmovilización del gobierno de Mr. Attlee, y entre los aplausos de la minoría conservadora dijo que "estaba muy por debajo de lo que era a la vez posible y necesario", subrayando que la "inadecuada" desmovilización era "la fuente de origen de todas nuestras dificultades internas". Declaró a continuación: "La calamitosa escasez de productos de consumo habrá de continuar. El Gobierno no logrará en condiciones de permitir que el pueblo gaste sus ahorros, por temor a un alza indebida de los precios; la escasez será utilizada como justificación de los sistemas de control y los controles serán medios dañinos de prolongar la escasez. Hagamos que las ruedas mayores de la industria comiencen a rodar y que las pequeñas también lo hagan. Para ello debemos licenciar a los soldados".

En respuesta a las críticas de Mr. Churchill, el ministro de Trabajo, Mr. George Isaacs, calificó el discurso del ex primer ministro de "lo más irresponsable y malévolo", agregando: "No habría decir si ha tratado de colaborar para que los alistados en las fuerzas armadas abandonen las filas o para que los mismos se pongan en contra del actual gobierno".

Sigue la huelga en los puertos

LONDRES, 22 (AP).—Tom Powell, jefe extraoficial de la huelga de estibadores, ha amenazado al Gobierno con la huelga general, precisamente cuando la más grave huelga portuense producida en 20 años se ha propagado a otros puertos.

"Advierto al Gobierno —ha dicho Powell— que si no hace frente a la actual crisis nacional, dentro de pocos meses se verá frente a un desastre nacional: una huelga general nacional peor que la que hubo en 1926.

"No constituye ninguna solución el emplear a millares de soldados para substituir a los obreros en huelga, cuyas mujeres e hijos están pasando hambre. No es ese el medio de construir una bella Gran Bretaña o traer la seguridad social".

Miembros del comité de huelga han declarado que mañana irán a la Cámara de los Comunes para conversar con los diputados "e investigar sobre el empleo de soldados".

AYUDA ECONÓMICA DE LA UNIÓN A GRAN BRETAÑA

WASHINGTON, 22 (AP).—El embajador británico, vizconde de Halifax, declaró que no está "muy seguro" de que las conversaciones financieras anglo-norteamericanas concluyan satisfactoriamente.

Aunque dijo que no quería aparecer indebidamente pesimista, el diplomático británico admitió que nuevas dificultades surgen intermitentemente en la conferencia, que lleva ya seis semanas de duración.

Indicó que no deben menospreciarse las dificultades, y dijo que las conversaciones no continuarán indefinidamente, sino que serán interrumpidas, si no se llega a un acuerdo substancial en cierto período de tiempo. Estas declaraciones fueron formuladas por el embajador de Gran Bretaña antes de visitar a Mr. James Byrnes en el Departamento de Estado. Añadió que proyectaba tratar con Mr. Byrnes ciertos asuntos surgidos de la reunión del Consejo de Ministros de Relaciones Exteriores, efectuada en Londres.

LLEGÓ A OTTAWA EL PRESIDENTE DE CHILE

OTTAWA, 22 (AP).—El presidente de Chile, Sr. Juan Antonio Ríos, y su comitiva, llegaron al aeródromo de Rockliffe, a las 17.20, en donde las autoridades canadienses le dieron la bienvenida.

El Sr. Ríos viajó desde Albany, en la Unión, donde le fué ofrecido un almuerzo por el gobernador de Nueva York, Mr. Thomas Dewey.

EL SENADO APROBÓ EL NOMBRAMIENTO DE MR. S. BRADEN

WASHINGTON, 22 (AP).—El Senado de la Unión confirmó el nombramiento de Mr. Spruille Braden como secretario ayudante de Estado a cargo de los asuntos latinoamericanos.

El senador Tom Connally, presidente de la Comisión de Relaciones Exteriores del Senado, declaró ante la Cámara que cuanto menos interfieran los Estados Unidos en los asuntos internos de las naciones latinoamericanas, tanto mejor será para todos los afectados. Expresó este punto de vista al defender la aprobación, por la comisión que preside, del nombramiento de Mr. Braden. Mr. Connally expresó que no considera a Mr. Braden como a un funcionario encargado de fijar la política a seguirse.

El senador Wherry, republicano por Nebraska, manifestó que deseaba dejar aclarado que la actitud con respecto al nombramiento de Mr. Braden no lleva aparejada la aprobación o desaprobación de las actividades del funcionario cuando actuaba como embajador en la Argentina. Mr. Wherry agregó: "Creo que hemos ido muy adelante por intermedio del secretario ayudante Braden hacia la adopción de una política de interferencia en la Argentina".

Mr. Wherry preguntó al presidente de la Comisión de Relaciones Exteriores si Mr. Braden había cumplido los dictados del Acta de Chapultepec, y entonces Mr. Connally expresó que no lo había hecho en lo que respecta a las consultas con las demás repúblicas del continente.

El senador Wallace White, republicano, por Maine, se preguntó si no habría sido el Departamento de Estado, en lugar del ex embajador en Buenos Aires, el responsable de la postergación de la conferencia de Río de Janeiro, pero Mr. Connally aclaró que Mr. Braden había recomendado tal decisión, aun cuando ésta fué ejecutada por la cancillería de la Unión. El senador Robert Taft, republicano, por Ohio, inquirió entonces si la Comisión de Relaciones Exteriores aprobaba la conducta seguida por el nuevo secretario ayudante de Estado mientras estuvo al frente de la representación en la Argentina, y Mr. Connally dijo: "Hubo considerable oposición a Braden en lo que a eso se refiere", explicando que, tanto él como otros miembros de la comisión, consideraban que no se debía intervenir en los asuntos internos de un país. Agregó que la comisión no deseaba que otras naciones del continente opinaran que los Estados Unidos volvían a aplicar una política de fuerza. Señaló también que la confirmación de Mr. Braden no debía ser interpretada como una aprobación necesaria de la política seguida en la América latina, ni de la actitud de aquel funcionario como embajador ante el gobierno argentino.

Luego habló el senador Vandenberg afirmando que votaba en favor de la confirmación del secretario ayudante de Estado, pero que no podía menos que protestar ante lo que calificó de inobservancia, por parte de la Unión, del sistema de consultas con las demás repúblicas del continente. El orador recordó las relaciones entre los Estados Unidos y las naciones latinoamericanas en el pasado, y declaró que no puede permitirse "la intervención en los asuntos internos de un Estado americano, a no ser que todas las restantes naciones de América estén acordes en sostener que existe una amenaza a la paz y seguridad de este hemisferio". Dijo también que en los últimos meses se han registrado numerosos casos en que no se consultó a las demás repúblicas americanas y destacó que esa actitud aumenta las sospechas de los países vecinos, haciendo que algunos de ellos consideren a los Estados Unidos como el "coloso del Norte", impulsado por propósitos imperialistas. Destacó más adelante que la Unión Panamericana era "el antiguo escudo de este hemisferio", aceptado ya por las disposiciones del acuerdo tomado por las Naciones Unidas en la Conferencia de San Francisco, para agregar: "Existe la necesidad vital de que reforcemos el sistema interamericano de defensa", no sólo para ventaja de los Estados Unidos, sino también de todo el continente. Dijo que Mr. Braden tenía excelentes cualidades de estadista, y a continuación expresó: 'Este sistema interamericano no nació a impulsos de las exigencias pasajeras de la guerra, sino que se origina con el presidente Monroe". Observó más adelante que "lo que ocurra en el interior de cualquiera de estas repúblicas" no interesa a las demás, a no ser que amenace la solidaridad continental, y señaló que los Estados Unidos están obligados a ejecutar el sistema de consultas por los compromisos contraídos en las conferencias de Buenos Aires, en 1936; Lima, en 1938; Panamá, en 1939; La Habana, en 1940; Río de Janeiro, en 1942, y México, en 1945. Mr. Vandenberg también manifestó que no deseaba formular comentarios sobre acontecimientos contemporáneos de la América del Sur, pero debía indicar con toda claridad que, con respecto al fascismo, "ansiaría que todas las repúblicas americanas lo aplastaran, lo mismo que al comunismo". Volvió a considerar más adelante la aplicación del sistema de consultas y expresó la opinión de que los Estados Unidos no cumplían las recomendaciones formuladas en la conferencia de México. Concluyó exhortando al gobierno norteamericano a efectuar "consultas multilaterales" sobre todos los asuntos que afecten la solidaridad continental.

Sucedió en el uso de la palabra a Mr. Vandenberg el senador Robert M. Lafollette, progresista, por Wisconsin, quien elogió las palabras de su colega respecto a la obligación norteamericana de aplicar el sistema de consultas. Declaró que, sin embargo, ese régimen no se aplicó, por lo que él sabe, en la postergación de la conferencia de Río de Janeiro. Sostuvo que sólo después que el subsecretario de Estado, Mr. Dean Acheson, y Mr. Braden, visitaron a Mr. Connally el 2 del actual, el Departamento de Estado decidió convocar a una reunión de la Junta Directiva de la Unión Panamericana para considerar la postergación de aquella conferencia. Agregó: "En lo que a mí respecta, estoy convencido de que sólo después de la conferencia en el despacho de Mr. Connally consideró el Departamento de Estado la posibilidad de consultar a las demás repúblicas americanas acerca de esta trascendental decisión". Expresó en seguida que "la seguridad de los Estados Unidos requiere llevar a la práctica los dictados del Acta de Chapultepec", y señaló que se oponía a que ese fin se lograse mediante el envío de informes a las demás naciones del continente, pues sería necesaria una conferencia interamericana para la consecución de ese propósito y considerar la situación argentina. Afirmó más tarde que la "continuación de una actitud unilateral significaría el fin de la política del buen vecino". También tuvo palabras de elogio para la obra de Mr. Nelson Rockefeller, que ahora es reemplazado por Mr. Braden, y agregó: "Creo que deberíamos advertir con prudencia" la preocupación causada en los Estados Unidos y en la América latina por el retiro de Mr. Rockefeller. Concluyó diciendo que la posibilidad de que toda la política de buena vecindad fuera revisada ha suscitado "profunda aprensión al sur de Río Grande".

FALLECIMIENTO DEL MINISTRO DE VENEZUELA

MADRID 22 (AP).—Falleció esta mañana el ministro de Venezuela, D. Cristóbal Benítez.

LOS INDONESIOS LUCHARÁN POR SU INDEPENDENCIA

BATAVIA, 22 (AP).—La situación de Java ha empeorado considerablemente, y el gobierno indonesio, que no ha sido reconocido, anunció al jefe de las fuerzas británicas, Sir Phillip Christison, que no está en condiciones de garantizar la seguridad de 250.000 residentes holandeses y eurasiáticos en Indonesia. Formula también la advertencia de que se registrarán interminables derramamientos de sangre si desembarcan nuevos contingentes de tropas holandesas.

Por su parte, las fuerzas británicas, después de haber notificado a los dirigentes nacionalistas indonesios que será castido con la pena de muerte cualquier desorden o forma de violencia, han restablecido el orden en dos ciudades del norte de Java, Bandoeng y Semarang, donde el viernes pasado se registraron choques armados durante varias horas. Hoy las fuerzas británicas patrullaban las ciudades. Fuera de esta capital y de las dos ciudades nombradas, los nacionalistas indonesios dominan todo el resto de las poblaciones importantes.

Entretanto, han llegado a ésta Mr. Benning, asesor político del comandante del sudeste de Asia, Lord Louis Mountbatten, y dos altos funcionarios norteamericanos, el brigadier general Rodin Papen y el cónsul norteamericano, Mr. William Foote, con el objeto de estudiar los aspectos de la crisis. El general Pape, que es oficial de enlace del estado mayor de Lord Mountbatten, declaró a su llegada: "No tenemos intereses políticos en estas islas, y no serán enviadas aquí tropas norteamericanas". Por su parte, Mr. Foote, ex cónsul general antes de la invasión japonesa, fué llamado por el residente general holandés, Dr. van Mook. Declaró que conversará con todos los interesados, inclusive los miembros del gobierno no reconocido del Sr. Soekarno, con el objeto de tener un conocimiento directo de la situación. Explicó que está acreditado ante el gobierno holandés de S. M. la Reina Guillermina, gobierno "de jure" de Indonesia, y que las conversaciones que realice con los dirigentes nacionalistas serán sólo de carácter general, continuando así su costumbre de antes de la guerra, de cambiar impresiones con todos, a fin de estar bien informado de todos los aspectos posibles de la crisis.

Coincidiendo con la llegada de los tres altos funcionarios, se han intensificado las versiones en el sentido de que los británicos y norteamericanos realizan activas gestiones para llegar a una transacción entre los holandeses y los nacionalistas indonesios. En círculos bien informados dicen que la situación militar y política es completamente distinta a la que anticipaban los aliados. Los observadores están convencidos de que la situación creada por los indonesios al mostrar su voluntad de lucha contra sus anteriores gobernantes no es un levantamiento de poca importancia, que pueda sofocarse con el estallido de unas pocas granadas. Se sabe que los británicos han aconsejado a los holandeses que se desmilitaricen, cosa que éstos hicieron.

Los observadores imparciales creen que es posible una transacción efectiva, ya que el residente general holandés declaró en una conferencia con los periodistas que está dispuesto a recibir a los dirigentes nacionalistas, inclusive el Sr. Soekarno. El doctor van Mook ha sido autorizado por el gobierno holandés para presentarles un nuevo estatuto de independencia.

La mediación norteamericana

LA HAYA, 22 (AP).—Un portavoz del Ministerio de Territorios de Ultramar, anunció que "no hay comentario por el momento" de la propuesta de los Estados Unidos para actuar como intermediario en la crisis de Indonesia.

ESTE ES MI RELATO

Por el general JONATHAN M. WAINWRIGHT

X

En lo que respecta a mi seguridad personal durante la batalla de Bataán, el peligro principal emanaba de tener que viajar tan a menudo para visitar lo que a la sazón —febrero de 1942— era un frente tendido a través de la península, desde el flanco izquierdo de las fuerzas del general George M. Parker hasta el Mar de la China, y de allí, a lo largo de la línea costanera hacia el Sur, hasta Mariveles.

Hubo varias situaciones de gravísimo peligro que compartieron mis ayudantes Johnny Pugh y Tom Dooley; mi asistente, el sargento Carroll, y el corresponsal Frank Hewlett, que con gran frecuencia me acompañaba.

En cierta ocasión un crucero japonés hizo un disparo desde larga distancia contra una de las baterías de costa que yo estaba visitando y a la que había ordenado abrir el fuego contra el buque.

Pero más próxima estuvo mi caída durante el tiempo que permanecí con las tropas, empeñado en liberar a la primera División Filipina, que había sido copada. En esa ocasión yo ejercía personalmente el mando de los destacamentos, y permanecía de pie, parcialmente protegido por un montículo que se levantaba a mano derecha de la carretera. El camino había sido construído mediante el corte parcial de la falda de una colina bastante elevada. El sargento Carroll se encontraba inmediatamente detrás de mí. Y ya sea que vió a algunos japoneses o que simplemente tuvo la sensación de dicha presencia, lo cierto es que en el momento en que yo daba una orden a uno de los oficiales sentí que el sargento Carroll tomaba con ambas manos mis pantalones y tiraba con tal fuerza que me hizo caer sentado, a tiempo que me gritaba:

—¡Por favor, mi general, agáchese si no quiere que le perforen la cabeza!

Inmediatamente rasgó el aire una intensa granizada de fuego de fusilería a escasa distancia de la parte superior del montículo. Las balas pasaron seguramente por el lugar donde poco antes se encontraba mi cabeza. Uno de los proyectiles fué a clavarse en un árbol próximo al camino, pocos centímetros más allá de donde estaba Tom Dooley. Un oficial del ejército filipino y un soldado cayeron muertos a un par de metros de donde yo me encontraba.

A duras penas escapé de dos ataques lanzados por aeroplanos enemigos. El primero ocurrió un día en que yo todavía viajaba en el Packard que me entregaron al otorgarme el mando de la antigua División Filipina. Ya por entonces el vehículo estaba en sus postrimerías, víctima de numerosas colisiones con camiones, de ataques laterales de los tanques y principalmente del pésimo estado de los caminos filipinos.

Mi coche había servido de blanco para todo lo imaginable, menos para el rayo, hasta el día en que fué alcanzado por algo muy semejante a una centella. Hewlett y yo viajábamos en compañía del sargento Carroll, que en todo momento recorría el cielo con la mirada, siempre en busca de algún aeroplano enemigo. De pronto Carroll lanzó un alarido. El chófer filipino aplicó brutalmente los frenos a mitad de la carretera, y todos abrimos las portezuelas sin pérdida de un instante.

Un avión Zero de combate avanzaba directamente a nuestro encuentro sobre el camino. Volaba a muy escasa altura y con pasmosa velocidad.

A la vera del camino había dos pequeñas zanjas. El conductor se arrojó al suelo algo más allá de la carretera. Carroll eligió una de las zanjas; Hewlett realizó una verdadera zambullida en la del lado opuesto, y allá fuí a dar también yo, inmediatamente sobre él, en momentos en que los pequeños cañones laterales del Zero abrían el fuego. El torrente de proyectiles fué barriendo el camino a una velocidad de acaso 480 kilómetros por hora, y perforó de delante atrás toda la parte superior del Packard.

Experimenté una sensación como de individuo torpe cuando salí de la zanja. Me repugna representar el papel de armadillo.

A partir de entonces viajé siempre en jeep. Pugh, Dooley, Hewlett y yo avanzábamos en otra ocasión dando tumbos, cuando un Zero nos atacó desde atrás. Pero en esta ocasión no había zanjas que pudieran protegernos. No tuvimos ni siquiera el sentido común de arrojarnos al suelo, cosa que podrá lesionar el amor propio de un militar, y que en situaciones semejantes no le ofrecería mayor protección que si permaneciera de pie para contemplar el espectáculo.

Dispusimos apenas del tiempo indispensable para saltar del jeep y llegar hasta el costado de aquel camino estrecho. Las balas formaban una cortina que avanzaba velozmente, pero que, quién sabe por qué razones, no alcanzó al jeep. En cambio, cavaron un surco en el suelo a menos de dos metros y medio de donde nosotros nos encontrábamos.

La sensación no podía ser más desagradable. Bataán era un infierno en donde todo resultaba malo, excepto las ansias de vivir, los recuerdos del hogar (a veces harto borrosos) y la esperanza cada vez más vaga de que el gran país al que nosotros representábamos pudiera encontrar la manera de ayudarnos.

Estaba aproximadamente en su fase media la lucha tendiente a rechazar hasta el borde del agua a los japoneses que atacaban mi flanco posterior, cuando el enemigo comenzó a acometer en la línea principal tendida hacia el Norte.

Una fuerte tenaza japonesa iba introduciéndose en el centro de la undécima división, y ya había penetrado casi mil seiscientos metros en un frente de otros mil seiscientos. Al mismo tiempo, otra fuerza japonesa se infiltró profundamente por la garganta del río Cotar; aquellos hombres estaban empeñados en unirse con los que rompieron la línea de la undécima y capturaron gran número de nuestros soldados.

En cambio, nosotros copamos a ambas fuerzas. La primera División Filipina se impuso a la menor de las dos agrupaciones enemigas al cabo de alrededor de una semana de lucha. La masa principal de las fuerzas japonesas, es decir, la que perforó el frente de la undécima división, se vió finalmente acorralada por esta última, reforzada por un batallón del segundo grupo de la policía militar filipina, dos batallones de la 91a. división y un batallón del notable regimiento 45o. de zapadores, bajo el mando del teniente coronel Lathrop.

Los dos grupos de japoneses acorralados se afianzaron bien, y no sólo procedieron a construir cuevas, sino también a crear una red de túneles que las comunicaron entre sí. Necesitamos doce días para limpiar el terreno. Fueron doce días de lucha encarnizada, durante los cuales los hombres de la vanguardia, que estrecharon sus filas después de la penetración japonesa, resistieron con éxito todos los esfuerzos del enemigo por llegar hasta donde estaban rodeados sus compatriotas.

Fué una tarea formidable y digna de hurones. Las ráfagas de ametralladoras y fusiles resultaban poco menos que inútiles, puesto que los japoneses se encontraban bajo tierra. Nos quedaban tan pocas municiones para los morteros de infantería que no podíamos lanzar por aire un "barrage" adecuado hacia la entrada de las cuevas. Debíamos, por lo tanto, avanzar hasta llegar casi al cuerpo a cuerpo con los japoneses atrincherados. Era una lucha que todo el mundo consideraría fantásticamente improbable si la viera reproducida en una pantalla cinematográfica. Jóvenes oficiales llegaban con granadas hasta la entrada de los escondrijos del enemigo; iban trepados en la parte delantera de los tanques que nos quedaban, y arrojaban su carga mortífera al fondo de las trincheras.

Cada vez que la réplica de fuego se volvía demasiado peligrosa, hacíamos un llamado en demanda de voluntarios entre los igorrotes de la undécima división. Esa gente increíble (los mejores guías que he conocido) se instalaba en tanques cuyas ventanillas se cerraban, y dirigían a los conductores hasta la entrada de las cuevas mediante el procedimiento de golpear con un palo, primero un costado de la torrecilla de acero del tanque, y luego, el otro.

Aquellos procedimientos inauditos fueron apenas una mínima parte de las improvisaciones que debimos adoptar para sostenernos en Bataán todo el tiempo que lo hicimos.

Hacia las postrimerías de aquella labor de hurones ya se había logrado rechazar los cuatro desembarcos efectuados en el Mar de la China, en la retaguardia de mi ejército, y por eso el 17 de febrero pude informar a MacArthur que el primer cuerpo era dueño de cada palmo del terreno que ocupó cuando por primera vez llegó a su posición de reserva de batalla.

MacArthur nos envió un mensaje desde Corregidor, redactado en los términos siguientes: "Buen trabajo, primer cuerpo".

En una comunicación ulterior también le dí a conocer mi opinión acerca de la magnífica labor realizada por varios oficiales indígenas, y entre ellos el general de brigada Segundo y el extraordinario general de brigada Vicente Lim, jefe chino al frente de la 41a. división. El general Lim se graduó en la Academia de West Point, y también era diplomado de la Escuela de Infantería de Fort Benning. Se retiró de nuestro ejército con el grado de mayor, para ingresar en el ejército filipino. Luego ascendió a general. Algún tiempo después me enteré de que lo asesinaron en la forma despojada de toda misericordia que era característica del general Yamashita. También supe que Yamashita hizo ejecutar al general Segundo y a muchos otros valerosos oficiales filipinos que pelearon en defensa de su patria y de la nuestra.

Las pérdidas que sufrimos fueron muy grandes durante la lucha diseminada gracias a la cual restablecimos nuestras posiciones; la tierra que ocupábamos aparecía sembrada de rústicas cruces que señalan los lugares donde descansan para siempre nuestros muertos. A los heridos se los trasladaba a retaguardia para internarlos en los hospitales de sangre, donde prestaban servicios heroicos médicos y enfermeras. Después pasaban a los pocos hospitales más alejados, en los alrededores de Mariveles.

El paludismo, otro enemigo que no perdona, permanecía amenazándonos constantemente como una nube negra; sus estragos se extendían por un país de hombres cuyos huesos asomaban a través de una piel muy tensa.

Sin embargo, sabíamos que la situación debía empeorar. Aquellas porciones de la tortuosa carretera de Pilar a Bagac, que todavía se encontraban dentro de nuestras líneas, comenzaron a ser azotadas por el fuego de las piezas de artillería pesada que los japoneses trasladaban hacia el Sur valiéndose del ferrocarril, que ya por entonces estaba en su poder. En vista de eso, un destacamento del 14º regimiento de ingenieros trabajó febrilmente y abrió un camino estrecho y bien protegido en dirección a Bataán, a unos nueve kilómetros y medio al sur de la carretera de Pilar a Bagac, y de ese modo precario pudimos mantener contacto con las fuerzas del general Parker, que se sostenían hacia el este de nuestras posiciones.

Yo estaba convencido de que el Segundo Cuerpo, bajo el mando de Parker, era el llamado a recibir el choque principal del ataque a fondo de los japoneses cuando éstos juzgaran llegado el momento. La zona costera oriental de Bataán meridional es más llana que las regiones central y occidental que nosotros defendíamos. Los arroyos del lado oriental de la península tienden a seguir un curso sudoccidental.

En el lado que defendía mi Primer Cuerpo, las aguas afluyen normalmente hacia el Oeste y van a desembocar en el Mar de la China. De ahí que cualquier ataque contra el Primer Cuerpo hubiese de tropezar con el obstáculo representado por los riachos que había que cruzar o vadear y por las sucesivas hileras de colinas, mientras que los japoneses podían avanzar más o menos paralelamente a los arroyos en el lado que defendía Parker.

Guiado por los igorrotes, que, como por arte de magia, sabían orientarse en los diversos puntos de Bataán, pese a que eran montañeses procedentes de Luzón septentrional, envié una serie de patrullas hacia las líneas japonesas. Aquellas fuerzas notables, algunos de cuyos miembros se disfrazaban con la ropa de los indígenas, constituían mi mejor medio de reconocimiento y a menudo fué el único utilizable.

Gracias a sus informes podía yo conocer la posición y los movimientos de las fuerzas japonesas que se preparaban para lanzar un ataque a fondo; y lo que me dijeron acerca de las tropas y materiales japoneses que avanzaban hacia el Este, confirmó mi creencia de que el Segundo Cuerpo de Parker era el destinado a recibir el impacto principal.

Después... En horas avanzadas de la noche del 9 al 10 de marzo sonó la campanilla de mi aparato telefónico en el pequeño lugar despejado que hacía las veces de puesto de comando, a poca distancia hacia el sur de Bagac.

Aquella llamada fué hecha por el mayor general Richard Sutherland, jefe de estado mayor de MacArthur, que me hablaba desde Corregidor para comunicarme que el comandante en jefe deseaba verme. Repetí textualmente sus instrucciones: *embarcación... Mariveles... mediodía.*

Mi fatiga era tan grande que ni siquiera pregunté la razón por la cual el general MacArthur quería conversar conmigo.

Al día siguiente supe cuáles eran sus deseos: despedirse de mí y dejarme en un nuevo puesto. El general se disponía a emprender el viaje a Australia. El presidente Roosevelt le había ordenado que saliera de las Filipinas.

(Continuará)

(Copyright 1945, por King Features Syndicate, Inc. Se prohibe estrictamente la reproducción total o parcial).

José Martí Zayas Bazán

Falleció en La Habana

LA HABANA, 22 (AP).—Falleció a los 67 años, el general José Martí Zayas Bazán, único hijo del prócer cubano José Martí. El extinto fué ministro de Guerra y Marina en 1919 durante la administración del presidente Menocal.

SE ESTIMA EN LA UNIÓN QUE LA PAZ SERÁ MUY COSTOSA

WASHINGTON, 22 (AP). — La paz, aunque maravillosa, será muy cara. Así lo han hecho saber hoy al país, mientras los miembros del Congreso, los científicos y los peritos militares continúan sus discusiones sobre el mejor medio de impedir que se desate otra guerra. A pesar de sus ideas en conflicto, la mayoría de los partidos están de acuerdo con respecto a estos dos hechos: primero, los Estados Unidos deben poseer tan poderosas fuerzas armadas y elementos bélicos científicos que ninguna nación se arriesgue a atacarlos. Segundo, esto costará gran cantidad de dinero durante muchos años.

Los peritos hablan de miles de millones de dólares. Nadie se atreve todavía a formular una suposición con respecto al costo de las obras de defensa en la postguerra. Pero todos resultarán sorprendidos si los gastos anuales bajan de los 5000 millones de dólares en los años próximos. Los jefes del ejército, de la armada y de la aviación dicen que los Estados Unidos deben contar con un poder suficiente como para impresionar a las otras naciones. El secretario de Guerra, Mr. Robert Patterson, dijo ante la Comisión Militar del Senado que los Estados Unidos "deben ahora y durante algunos años mantener siempre dispuesta una fuerza militar, tal como para dar la impresión a los dirigentes y militares profesionales de las otras naciones, de que este país está realmente decidido a lograr una paz duradera".

Orgullo

A Pulgarcito M. Thiddo ya le han crecido todos los dientes y él está todo orgulloso del acontecimiento. Pero lo que más le satisface es que ya podrá saborear los deliciosos Chiclets Adams, tan elogiados por sus padres.

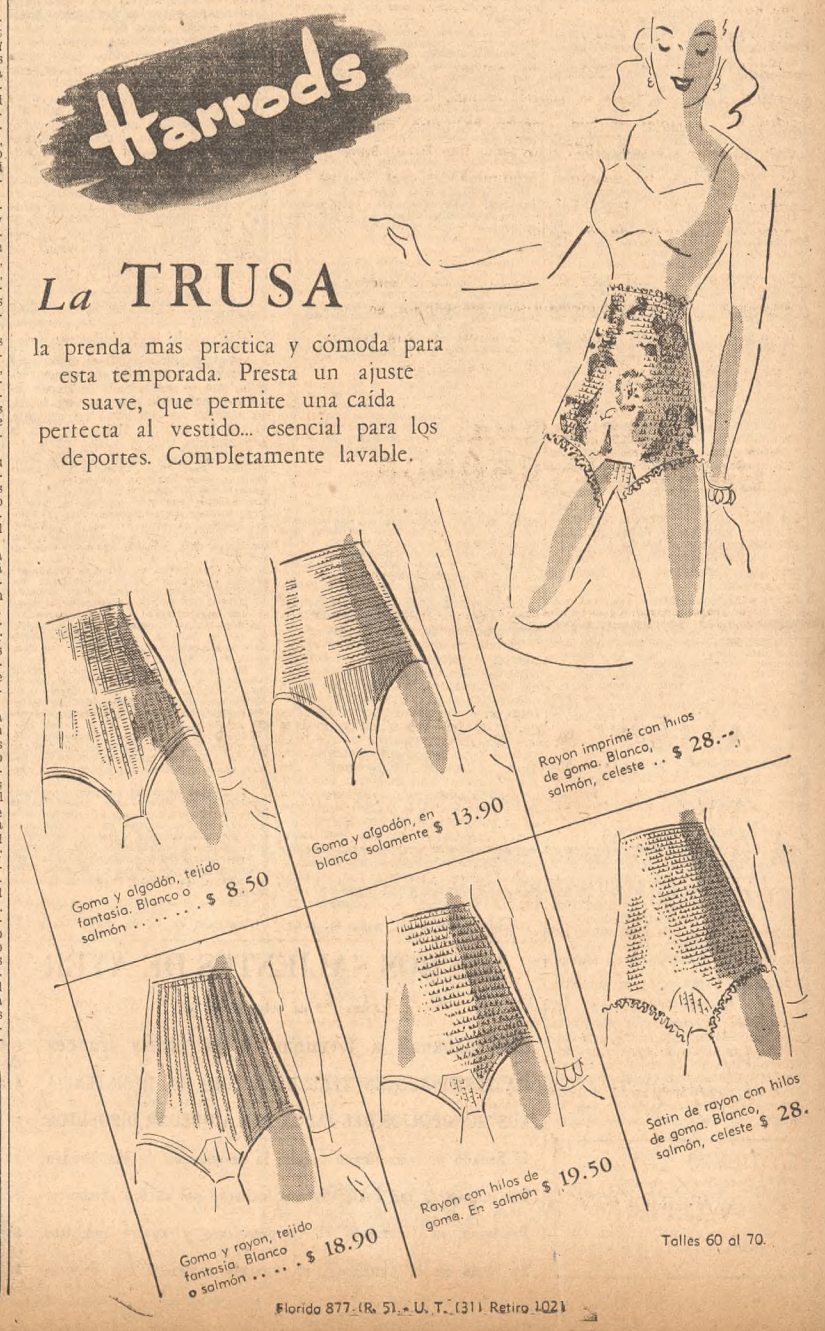

PROVOCA INTERÉS EN GRAN BRETAÑA EL PRESUPUESTO

(Especial de LA NACION)

LONDRES, 22.—Hay un evidente interés en todo el país por conocer los resultados del presupuesto del gobierno laborista. En general se reconoce que los gastos del Gobierno excederán el valor de sus rentas procedentes de los impuestos actuales. También existe una fuerte corriente de opinión que cree que se hace necesario un pequeño alivio en los impuestos generales como un estímulo para lograr mayores esfuerzos por parte del capital y del trabajo. Se cree que el propio Mr. Dalton, canciller del Tesoro, ha comprendido esta necesidad y se espera que comprenda también la de hacer una clara y amplia declaración referente a la futura política del Gobierno con respecto a los impuestos, ya que los círculos financieros y comerciales están convencidos de que todo el futuro de la producción y de la iniciativa privada dependen de ello, tal como él mismo lo ha reconocido a principios de este mes al declarar: "Haré que el próximo presupuesto esté encuadrado dentro de una serie de medidas gubernamentales, de manera tal que durante los años venideros podamos desarrollar un plan financiero sólido y estable que ayudará a nuestro comercio y nuestra industria y reportará sus beneficios en la debida proporción a todos los sectores del país".

Por lo que al público en general concierne, espera que Mr. Dalton pueda restaurar las tarifas de impuestos que regían antes de la guerra. La industria, por su parte, espera de él la reducción del impuesto a las ganancias excesivas, del 100 por ciento al 80 por ciento. En abril último, Mr. Handerson, el ministro de Hacienda anterior, esperaba que los gastos de todo el año ascenderían a cerca de 5565 millones de libras esterlinas o sea sólo 370 millones menos que los presupuestos de los años 1943 y 1944. Aunque la guerra ha terminado antes de lo que se esperaba, los gastos han sido mantenidos aproximadamente al nivel de este cálculo. En los círculos financieros se reconoce que la tarea de Mr. Dalton de continuar la lucha en todos los frentes contra la inflación, proporcionando al propio tiempo todos los incentivos disponibles a la producción, es dura, y que no es nada fácil que le permita todavía arriesgarse a cambiar la tarifa de impuestos existente. Pero como ya se ha dicho, esta tarea del ministro de Hacienda abarca posibilidades más amplias, de grandes consecuencias para el futuro nacional. Como dice "The Times": "La eficacia del comercio y la iniciativa privada que ahora se requieren sólo pueden lograrse si el ministro de Hacienda mira más allá de las necesidades inmediatas de los próximos seis o siete meses y señala la política que el Gobierno intenta seguir en los próximos cuatro o cinco años".

Kenneth Everill

VISITA A G. BRETAÑA DE PERIODISTAS ARGENTINOS

LONDRES, 22 (AP).—Los periodistas argentinos que visitan Inglaterra regresaron hoy por tren a esta ciudad. Las malas condiciones atmosféricas demoraron su llegada en avión, que estaba fijada para anoche. El representante de LA NACION, Sr. Manuel Mujica Láinez, partirá para París esta semana por el primer avión disponible.

CHILE

ENVÍO DE ARROZ AL LEJANO ORIENTE

VALPARAISO, 22 (R).—El buque-motor filipino San Vicente zarpó de este puerto con destino a Manila, con un cargamento de 34.852 bolsas de arroz chileno, cargadas aquí. San Antonio y Talcahuano. Se trata de un total de 6200 toneladas, el cargamento de arroz chileno más importante que ha salido para el extranjero en los últimos meses.

Se indica que es probable que una parte del cargamento del San Vicente sea transferida al Japón, para abastecer a las fuerzas del general MacArthur, debido a la total escasez de este alimento en las islas japonesas.

LOS PARTIDARIOS DE TITO GANARON LAS ELECCIONES

LONDRES, 22 (R).—Partidarios del mariscal Tito resultaron elegidos por unanimidad para los comités nacionales, organismos de administración local establecidos por el Frente de Liberación Nacional en Yugoeslavia, según una información transmitida por la Radio de Belgrado, que fué captada en Londres.

"El 90 por ciento de los que estaban capacitados para votar hicieron uso de este derecho", agregó el locutor.

La agencia Reuter señala al respecto que ésta es la primera noticia de que las autoridades locales creadas en la lucha por la liberación se hayan propuesto a sí mismas al electorado.

Se espera que las elecciones nacionales se realizarán en Yugoeslavia el 11 del mes próximo.

Declaraciones de un ministro rumano

BUCAREST, 22 (AP).—El ministro rumano de Propaganda, Sr. Constinescu-Iashi, declaró, en defensa del gobierno de Groza, que Rumania es una tierra de libertad aun cuando han sido restringidas ciertas libertades a personas "infestadas con los microbios del antisemitismo y el fascismo". Tal declaración, aparentemente, la formuló replicando al dirigente del Partido Liberal, Sr. Dinu Bratiano, quien el 19 del actual acusó al gobierno de Groza de ser "totalitario y dictatorial". Señaló, además, el ministro de Propaganda que el Gobierno ha concedido la libertad de reunión y perdonado a "todos los clérigos acusados como criminales de guerra", indicando también que no ha sido derramada una gota de sangre desde que asumió el poder.

Regresó a Atenas el Sr. Venizelos

ATENAS, 22 (AP).—De Egipto regresó el Sr. Sofocles Venizelos, subjefe del Partido Liberal. El Sr. Venizelos es partidario de la realización de elecciones nacionales en el término de un mes, con intervención de todos los partidos políticos. Sugirió que el actual gabinete u otro que se forme como "cuidador" deberá presidir las elecciones generales si los partidos políticos no consiguen ponerse de acuerdo sobre el procedimiento electoral.

Rusia reanudará sus relaciones con Austria

VIENA, 22 (AP).—Funcionarios soviéticos anunciaron que Rusia y Austria reanudarán inmediatamente sus relaciones diplomáticas.

El sábado último el consejo directivo de las cuatro grandes potencias aliadas extendió las funciones administrativas del gobierno austríaco del Dr. Karl Renner a todo el país, lo que equivale a un reconocimiento "de facto", pero la resolución respectiva no se refería explícitamente al reconocimiento.

El representante del Papa en Belgrado

ROMA, 22 (AP).—El Papa designó regente interino de la nunciatura apostólica en Belgrado a monseñor Joseph Patrick Hurley, sacerdote de Saint Augustin, Florida. La nunciatura apostólica en la capital yugoeslava estaba vacante desde 1941.

La nacionalización en Checoslovaquia

PRAGA, 22 (R).—Todas las minas, centrales de energía eléctrica, fábricas de armamentos y plantas de industria pesada de Checoslovaquia serán nacionalizadas, de acuerdo con un decreto que se promulgará la semana próxima. No se pagará compensación alguna a los traidores o colaboracionistas checos, a las corporaciones o individuos de nacionalidad alemana y húngara, salvo que puedan probar fehacientemente su lealtad a Checoslovaquia.

Desórdenes en Kurdestán

TEHERAN, 22 (AP).—Los diarios persas y viajeros llegados a esta ciudad informan que continúan los desórdenes en Kurdestán, en el norte de Irán, en donde se producen numerosos incidentes como consecuencia del movimiento autonomista de los campesinos. Los funcionarios dicen que el movimiento es apoyado desde Moscú.

Los rusos seguirán ocupando la isla de Bornholm

COPENHAGUE, 22 (R).—En fuentes soviéticas, generalmente bien informadas, se sugiere que la ocupación rusa de la isla de Bornholm, en el Báltico, se prolongará tanto tiempo como los Estados Unidos mantengan sus bases en Islandia y Gran Bretaña fiscalice el Canal de Kiel.

LA REVOLUCIÓN DE VENEZUELA

(Continuación de la 1a. pág., 7a. col.)

pecto a las gestiones que se llevarán a cabo para obtener el reconocimiento del nuevo gobierno.

Declaraciones del Dr. Betancourt

CARACAS, 22 (AP).—El nuevo presidente venezolano, Dr. Rómulo Betancourt, surgido como consecuencia del movimiento revolucionario que derrotó al general Isaías Medina Angarita, declaró en una entrevista exclusiva para The Associated Press que el nuevo gobieno "se opondrá a todas formas de dictaduras, donde quiera que se encuentren". Agregó, asimismo, que han de ser respetados los derechos de los extranjeros y sus capitales, y que Venezuela cotninuará actuando activamente en el seno de la Unión Panamericana.

El Dr. Betancourt, ex editorialista de la prensa y que cuenta 37 años, prometió que les ha de brindar a los venezolanos "elecciones libres, directas y universales por medio del voto secreto", y señaló que "queremos ser gobernador como otras naciones liberales y democráticas, como los Estados Unidos, por la voluntad genuinamente representativa del pueblo. Culpó a la "carencia de democracia" de los regímenes anteriores de "las elecciones fraudulentas del Congreso", indicando que en el pasado, de acuerdo con las estipulaciones constitucionales, el presidente de la Nación era elegido por el Congreso.

El corresponsal de The Associated Press, Mr. Phil Clarke, llegó hasta el Palacio de Miraflores, que se encuentra fuertemente custodiado, pasando por entre filas de soldados de las fuerzas revolucionarias armados con fusiles y con cascos de acero. Tres tanques medianos —de los obtenidos por Venezuela por intermedio de la ley de préstamos y arriendos— se encuentran estacionados frente al palacio, con sus cañones apuntando hacia las dos avenidas que desembocan en la mansión presidencia. En este lugar se registró intensa lucha durante el movimiento revolucionario, que tuvo tres días de duración; aquí las tropas leales al general Medina Angarita tuvieron por lo menos 110 muertos y 338 heridos.

En el momento en que el nuevo mandatario venezolano era entrevistado por el corresponsal se escucharon algunas descargas breves de fusilería efectuadas a través de los ventanales enrejados del palacio que dan a un gran patio. El Dr. Betancourt, imperturbable, contestó sonriente y de buen grado a las preguntas que le fueron formuladas por el representante de The Associated Press. Indicó el mandatario que la designación completa del nuevo gabinete ya se había efectuado en una reunión de dirigentes del Partido Acción Democrática, gabinete cuya constitución anunciaría de un momento a otro.

Al preguntársele al Dr. Bentancourt cuál será la actiud de la junta provisional de gobierno hacia España y la Argentina, declaró: "Estamos en contra tanto del régimen Farrell-Perón como el de Franco". Declinó decir, empero, si ha de dejar sin reconocer a esos gobiernos, agregando, que, "después de todo, aun no hemos sido reconocido nosotros". Explicó seguidamente que se han de realizar las gestiones para obtener el reconocimiento en el hemisferio y en el mundo entero, una vez que hubiese sido organizado totalmente el cuerpo ministerial.

Con respecto a las inversiones extranjeras en Venezuela, que suman cientos de millones de dólares de propiedad de las compañías petroleras de los Estados Unidos, el Dr. Bentancourt expresó: "Respetaremos todos los vapitales extranjeros. No nos colocaremos en contra de los extranjeros y su capital". En ese preciso momento, el presidente le prometió telefónicamente al Mr. Arthur Proddfit, presidente de la Creole Petroleum Company, que enviaría contingentes de tropas para evitar la destrucción de las propiedades de esa empresa, subsidiaria de la Standard Oil de Nueva Jersey. "No queremos adoptar una actitud odiosa hacia esos capitalistas extranjeros", prosiguió el nuevo mandatario venezolano, agregando seguidamente: "Nuestro principio y objetivo inmediato es establecer un gobierno genuinamente democrático. Debemos elevar el nivel de vida al mismo tiempo que provocamos un descenso en el costo de la misma. Los gobiernos del pasado no han representado a la opinión pública. Por ejemplo, sólo era designado un diputado para representar a 100.000 venezolanos. El gobierno federal contaba con los diputados restantes que elegían presidente. Deseamos realizar reformas pacíficamente y sin derramamientos de sangre". Luego prometió que su gobierno participará enérgicamente en los programas para mantener la unidad y la armonía del hemisferio. Al respecto expresó: "Queremos ser buenos vecinos, no solamente con palabras floridas en el Día Panamericano, sino también con hechos. Hemos de obrar en favor de las mutuas ventajas de todas las naciones del hemisferio".

Interrogado sobre la actiud del Gobierno hacia los comunistas, el doctor Bentancourt dijo: "No soy comunista, pero no he de actuar en contra de los comunistas. Sin embargo, no creo que ellos puedan ayudar al hemisferio a lograr su unidad de propósito".

CARTAS CAMBIADAS ENTRE MUSSOLINI Y HITLER SOBRE LA GUERRA EN EUROPA

XVI

Al coligarse para fomentar e iniciar una guerra mundial, Mussolini le señaló a Hitler la necesidad de un asalto armado contra la Rusia Soviética. Pero ya en marzo de 1943, cuando su estrella declinaba y el Eje rodaba hacia su destrucción, el Duce recomendaba al Fuehrer que abandonase las esperanzas de derrotar a Rusia, redujera sus pérdidas e hiciese cualquier arreglo que fuera aún posible para salvar la situación. Estas sorprendentes revelaciones figuran en una serie de cartas privadas que se cursaron entre ambos dictadores y que han sido obtenidas por el International News Service.

ROMA, 22.—Agotado ya física y mentalmente, Mussolini tuvo aún energías, en marzo de 1943, para escribirle a Hitler y darle profusos consejos sobre cómo ganar la guerra, recomendándole que se llegase a un entendimiento con la Unión Soviética. He aquí la histórica misiva:

"ROMA, 9 de marzo de 1943.

"Fuehrer: Ante todo quiero expresarle mi más cordial agradecimiento por la carta que me ha enviado por conducto de von Ribbentrop *(ministro alemán de Relaciones Exteriores)*, con quien —durante las conversaciones recientemente celebradas en Roma— discutí algunos de los puntos importantes que su carta menciona. Considero, sin embargo, de utilidad exponer en estas páginas las consideraciones y conclusiones a que me induce el aspecto general de la situación. Permítame enumerar las materias en el mismo orden en que su carta las menciona.

"1o. Túnez. Me complace comprobar que también usted, Fuehrer, reconoce a Túnez como factor esencial de la situación estratégica general. La conclusión es obvia; debemos mantenernos a toda costa en Túnez. En todo caso, debemos mantenernos allí todo el tiempo que nos sea posible, pues ello afectaría, y acaso alteraría definitivamente, los planes que las potencias anglosajonas delinearon en Casablanca. Para conservar Túnez debemos extender nuestra cabeza de desembarco, no reduciría, como lo propone Rommel. La propuesta de este último nos llevaría a ser aplastados y muy pronto empujados hacia el mar. No habría escapatoria, pues el enemigo lograría la superioridad de efectivos mediante la conjunción de sus fuerzas y podría usar todos los aeródromos abandonados por nosotros en Túnez. Estoy convencido de que debemos resistir en la línea Mareth. Pero, para resistir y, si es posible, contraatacar, nuestras fuerzas deben ser reforzadas. Deben, ante todo, recibir cañones, tanques y combustible. El tránsito marítimo a través del breve pero inevitable canal de Sicilia debe quedar asegurado. Para lograr todo esto, Fuehrer —nunca me cansaré de repetirlo—, la fuerza aérea del Eje en Cerdeña, Sicilia y Túnez debe ser, por lo menos, igual a la del enemigo. No pudimos conquistar Egipto debido a nuestra inferioridad en el aire. Perderemos Túnez si no llenamos este requisito fundamental.

"2o. Los Balcanes. En cuanto a la acción tomada en Croacia durante la primera fase del plan Weiss, yo también considero que los resultados han sido, si no decisivos, por lo menos satisfactorios. En cuanto a la acción emprendida por el quinto ejército italiano y que usted menciona, Fuehrer, el mando supremo de mi ejército informa que el plan elaborado por el general Leohr contemplaba la destrucción de las fuerzas rebeldes mediante un rápido avance alemán sobre Bihac Bos Petrovac y Kliuc. A estos lugares debieron llegar en el primer día, o sea el 20 de enero, la división Prinz Eugen (Bihac Bos Petrovac) y la división 717 (Kliuc), respectivamente. La tarea asignada a las tropas italianas del quinto cuerpo de ejército era un avance metódico de Oeste a Este. Debían hacer una completa limpieza del territorio según avanzaban, y debían tomar Slunj, Bihac, Korenica y Undbina. La maniobra fracasó. Los alemanes no llevaron a cabo su rápida penetración y los objetivos que debían haber sido logrados entre el 20 y el 21 de enero, no se alcanzaron hasta el 28 de enero y el 3 de febrero. A pesar de las serias dificultades ofrecidas por lo montañoso del país y la fiera resistencia de los rebeldes, las tropas del quinto ejército, que debían llevar a cabo operaciones metódicas de limpieza, lograron alcanzar los objetivos que se les había señalado: Slunj el 25 de enero, Korenica el 2 de febrero y Undbina el 4 de febrero. En cuanto a la segunda fase de la operación, según lo convenido con el general Warlimont, el comando italiano dará todo su apoyo para asegurar el flanco de las divisiones alemanas que operan en dirección de Livno Glamoc y para cerrar las rutas de escape de los guerrilleros hacia el Sur. Probablemente el ministro Ribbentrop le ha informado, Fuehrer, que la cuestión de los guerrilleros y chetniks ha sido tratada extensamente. Convengo plenamente en que los grupos antedichos son enemigos del Eje y estarían dispuestos, sobre todo de producirse un desembarco, a hacer causa común contra nosotros. En tal caso nos pondrían en una situación muy difícil. A fin de llenar las exigencias de la guerra de guerrillas —para la cual los chetniks, como toda la gente balcánica, tienen cualidades especiales—, el comando italiano armó a algunos miles de chetniks en ciertos lugares. Estos chetniks han combatido hasta ahora muy vigorosamente a los guerrilleros *(del mariscal Tito)*. En dichas circunstancias, por lo tanto, llamé a los generales Roatta y Pirzio Biroli a Roma y les he dado las siguientes órdenes: suspender la entrega de armas a los chetniks, y proceder al desarme de los chetniks tan pronto como los guerrilleros *(del mariscal Tito)* dejen de constituir un movimiento armado peligroso. Al general Pirzio Biroll se le dieron instrucciones de ponerse en contacto con el O K W *(Oberkommand Wehrmacht, o sea el alto comando alemán)* y de procurar coordinar nuevas acciones de guerra con respecto al movimiento del general Mihailovich, quien, aunque tildado de traidor en las radiodifusiones de los guerrilleros, es, sin embargo, nuestro enemigo, ya que es mínimo de Guerra del gobierno yugoeslavo radicado en Londres. No se me escapan las intenciones de este caballero en cuanto a una revisión territorial hecha a expensas de Italia. En este mismo momento acabo de recibir un informe según el cual las fuerzas alemanas que habían establecido contacto con grupos de chetniks en el valle del Narenta superior, habrían resuelto colaborar con ellos y les han entregado municiones y granadas de mano.

(Continuará)

En la segunda parte de esta carta de Mussolini, que será publicada mañana, el Duce se refiere a las posibilidades de que los aliados abran un segundo frente en Europa. Se refiere también a España y al frente ruso.

(Exclusivo para LA NACION del International News Service)

PEUSER

NO PAGUE MAS

por su libro predilecto

COMPRELO EN

PEUSER

FLORIDA 750

UNIENDO LAS AMERICAS

The Royal Bank of Canada, desde largo tiempo atrás se ha identificado con el desarrollo de las cordiales relaciones comerciales entre el Canadá, las Antillas y las Américas Central y del Sur. Hace un cuarto de siglo fueron establecidas las sucursales en Sud América. En Cuba, abrió sus puertas allá en el año 1899. Hoy día The Royal Bank of Canada opera con sucursales propias en muchos de los importantes centros comerciales de Sud América, en Centro America y a través de las Antillas.

Los servicios de este extenso sistema bancario están a la disposición de firmas Sudamericanas empeñados en incrementar sus relaciones comerciales a través de este hemisferio. Cordialmente invitamos a que se nos consulte.

THE ROYAL BANK OF CANADA

Sucursales en Buenos Aires

San Martín esq. Bmé. Mitre

Callao 291 Santa Fé 1288

Sucursal en Montevideo: Cerrito esq. Solis

ES DIFICIL, DICE WELLS, TRAZAR UN BOSQUEJO DE LO PORVENIR

LONDRES, 22 (INS). — El "Sunday Express" publicó ayer un artículo del novelista y hombre de ciencia inglés H. G. Wells, autor de "Perfil de la historia" y "La guerra de los mundos". Este artículo apareció con una nota del periódico diciendo que el historiador, que cuenta 69 años de edad y tiene una enfermedad crónica, ha declarado que este artículo es el primer capítulo de lo que puede ser su última obra literaria, y condensa sus reflexiones finales sobre "la vida y el futuro del hombre".

El fin de todo lo que llamamos vida se encuentra muy próximo y no puede ser evitado. Este mundo está al final de su carrera. La gente viene descubriendo que algo terrible y raro ha surgido en la vida. Aun los menos observadores experimentan de vez en cuando sacudidas, y se preguntan si ese sentimiento fugaz que les asalta, indicándoles que algo está sucediendo, no les permitirá volver a ser lo que fueron antes.

Al examinar con visión panorámica el cuadro que ofrecen los acontecimientos, uno se encuentra cara a cara con un nuevo modo de vivir hasta ahora no imaginado por la mente humana. Esta nueva mirada a la realidad deja a la inteligencia humana en un estado de atontamiento. Sin embargo, son tales la vitalidad y la obstinación de las mentes humanas que, en su insaciable curiosidad, sienten aún el impulso filosófico de buscar bajo esta fría urgencia alguna forma segura de salir de esta situación.

Estoy convencido de que para esta situación no hay salida. Es el fin. Hasta ahora los acontecimientos han mantenido cierta cohesión y cierta consistencia lógica, del mismo modo que los cuerpos celestes, tales como los conocemos, se mantienen en el espacio por la fuerza del hilo de la gravitación. Ahora parece como si ese hilo hubiera desaparecido y todo se precipita en cualquier forma hacia cualquier parte, con velocidad constantemente aumentada.

El límite del desarrollo ordenado y secular de la vida parecía estar fijado de modo definitivo, por lo cual podía trazarse el bosquejo de lo que vendría. Pero se ha llegado a ese límite y se ha pasado a una cosa hasta ahora increíble.

Mientras más medito sobre las realidades que nos rodean, más difícil me resulta trazar cualquier bosquejo de lo por venir. Se ha abolido la distancia y los acontecimientos se producen prácticamente de manera simultánea en todo el planeta. La vida tiene que adaptarse a ello y, con la presentación de tal ultimátum, el bosquejo del porvenir se desvanece totalmente.

En la actualidad los acontecimientos se suceden unos a otros en una forma ajena a toda lógica. Nadie sabe qué traerá el mañana, pero nadie que no sea el moderno filósofo científico puede aceptar plenamente esta falta de lógica. Aun en su caso, esta creencia en lo ilógico no influye en su comportamiento normal de todos los días. Su comportamiento es el mismo de la multitud normal. La única diferencia consiste en que lleva dentro de sí la multitud normal. La única diferencia es que lleva dentro de sí la dura convicción de que el fin de toda su vida se encuentra próximo.

El observador situado en algún cosmos remoto y completamente ajeno a nosotros, pensará que hemos comprendido la imposibilidad de contrarrestar esa fuerza, y que la extinción se producirá en la forma de un rayo, en una sacudida brutal. Esa sacudida nunca se produce como un rayo. Esa sacudida se produce en uno hoy y en otro la semana próxima. Para los demás, siempre, el preguntarse qué vendrá después. Quizás estemos girando y acercándonos cada vez con mayor rapidez al vórtice de la extinción, pero lo ignoramos. Para los que no muramos, habrá siempre un mañana en este mundo nuestro, que por mucho que cambie, siempre nos acostumbraremos a él y lo aceptaremos como normal.

Hasta ahora la repetición parecía una de las leyes primarias de la vida. Las noches seguirán a los días y los días a las noches. Pero en esta extraña fase nueva de la existencia por la que pasa el Universo, se hace evidente que los acontecimientos ya no se repiten. Siguen en su marcha hacia adelante, precipitándose en el misterio impenetrable de la sombra sin límite y sin voz, contra la cual esta obstinada urgencia de nuestras mentes no satisfechas puede luchar, pero contra la cual luchará sola, hasta quedar totalmente vencida.

En su automiraje nuestro mundo no admitirá nada de esto. Es como un barco perdido en la obscuridad, en una costa desconocida y llena de arrecifes, y dirigido por piratas que discuten y claman, mientras la embarcación zozobra y ellos la saquean y hacen el mal guiados por su capricho. La mente humana, al borde del agotamiento, hace aún su último esfuerzo inútil para buscar la salida, evadirse, o escapar del círculo vicioso. Eso es casi lo único que la mente puede hacer. Y éstos son sus últimos esfuerzos de agonía. Demuestran que la puerta se nos ha cerrado para siempre. No hay forma de salir, evadirse o atravesar la situación.

H. G. Wells

A LOS SEÑORES MÉDICOS

Nos es grato informar al Cuerpo Médico Argentino que - desaparecidas las causas que motivaron su reciente escasez - el **AGAROL** *se halla nuevamente a la venta en las Farmacias de todo el País. Por lo tanto, podrán prescribir* **AGAROL** *de nuevo, en la seguridad de que sus recetas serán debidamente atendidas en cualquier punto de la República.*

WILLIAM. R. WARNER & Cía., S. A.

SEA GENIAL!

TOME

GENIOL

Alegría!

Nochebuena

La Sidra

Requetebuena!

Sabía Vd?...

que una familia compuesta por cinco personas, utilizando una Cocina VOLCAN de dos quemadores y horno gasta mensualmente sólo OCHO PESOS?

Esta cocina es el resultado de un constante esfuerzo de superación, realizado a través de 33 años por los investigadores, técnicos y operarios de CUARETA Y CIA. Por eso se ha consagrado en muchos miles de hogares como la más práctica y económica.

★

Escuche todos los días a las 21.30 la audición VOLCAN, por L R 9 Radio Fénix

Cocinas VOLCAN

33 AÑOS

FABRICANTES: CUARETA Y CIA. - MAIPU 250 - BUENOS AIRES

Desde 1912 en el primer puesto en Sudamérica

LAS FINANZAS DE LA ORGANIZACIÓN MUNDIAL DE PAZ

LONDRES, 22 (D).—El Comité Ejecutivo de las Naciones Unidas aprobó por unanimidad el proyectado establecimiento de comisiones para formular recomendaciones y realizar estudios de los problemas humanos, inclusive los derechos del hombre, el empleo universal y cuestiones sociales.

En un debate de tres horas y media, el Comité adelantó su labor respecto al estudio del informe sobre las finanzas de la futura organización mundial de paz, tratando de finalizar sus tareas, a fin de que la Comisión Preparatoria pueda reunirse el 8 de noviembre.

El delegado ruso señor Andrei Gromyko, propuso dos enmiendas al informe del Consejo Social y Económico, que separaría a la Comisión de Coordinación y a la Comisión Fiscal de aquellas a que serán establecidas por el Consejo en su primera reunión.

La Comisión de Coordinación estaría integrada por los trabajos realizados por varias dependencias especializadas de las Naciones Unidas, tales como la Oficina Internacional del Trabajo, la Conferencia de Alimentación y Agricultura, la Conferencia de Bretten Woods, etc. La Comisión Fiscal debería asumir las funciones de la organización similar de la Sociedad de las Naciones y convenir el intercambio de información entre los gobiernos acerca de sus problemas financieros. Por nueve votos contra cuatro, absteniéndose Francia, fué aprobado el plan ruso, que contó con el apoyo del delegado británico C. K. Webster.

Mientras los delegados trataban cuestiones de redacción, en los corredores se tejían conjeturas sobre la información de que quizá se formularan reparos contra la participación de la Argentina en las reuniones de la Comisión Preparatoria y de la Asamblea, debido a la crisis política producida en Buenos Aires. La impresión general entre los funcionarios es que nada puede hacerse para impedir la participación Argentina en la primera reunión, debido a que, técnicamente, desde que el general Farrell se mantiene en sus funciones, el gobierno argentino continúa siendo el mismo, no obstante las recientes convulsiones. Un funcionario declaró que existiría la posibilidad de considerar la presencia del delegado argentino cuando presente sus documentos a la Comisión de Credenciales. Los funcionarios norteamericanos dijeron que no tenían actualmente la intención de adoptar tal actitud. Por su parte, los delegados rusos expresaron simplemente que nada habían oído respecto a esa idea.

Después de finalizar el examen del informe del Consejo Económico y Social, el Comité se dedicó a estudiar el informe sobre presupuesto. Nuevamente el Sr. Gromyko presentó dos enmiendas, pero la sesión, que duró hasta las 13.30, sólo llegó a considerar la primera. El delegado ruso desearía hacer incluir la representación de Estados como condición para la elección de expertos en la Comisión Supervisora de Presupuesto, además de la experiencia y capacidad personal. Los delegados francés, holandés y australiano sostuvieron que los expertos deben ser independientes y no podrían serlo si son elegidos por los gobiernos nacionales o representan a los gobiernos. El Sr. Adlax Stevenson, que actuó como presidente, en ausencia de Mr. Edward Stettinius, propuso como transacción —que fué aceptada, en general—, que los miembros de la Comisión de Presupuesto sean elegidos sobre la base de una amplia representación geográfica y por sus antecedentes y experiencia personales.

Por siete votos a cinco, lo que puso de relieve una divergencia de opinión entre las cinco grandes potencias, triunfó la moción presentada por el Sr. Gromyko, por la cual no se tomaba en cuenta la parte del informe de la subcomisión proponiendo problemas para estudio del Consejo de Seguridad. Brasil, Chile, China, Checoslovaquia, México, Estados Unidos y Yugoeslavia apoyaron la propuesta soviética opiniéndose Australia, Canadá, Gran Bretaña, Holanda y el Irán. Francia se abstuvo de votar.

El Sr. Gromyko expresó que estaba más allá de las facultades del Comité Ejecutivo recomendar problemas a consideración del Consejo de Seguridad, encontrándose entre los tópicos sugeridos el de los mandatos en zonas estratégicas, las relaciones con el consejo de "fideicomisos" y circunstancias que permiten a los países presentarse ante el Consejo de Seguridad cuando existen problemas que les conciernen.

El Comité Ejecutivo dejó completado, además, el temario de la primera reunión del Consejo y la creación de una comisión militar de las Naciones Unidas, compuesta por los jefes de estado mayor de las cinco grandes potencias. También se aprobaron diversos procedimientos para las reuniones del Consejo, entre ellos la rotación mensual de la presidencia y la manera de votar.

Stettinius llegó a Washington

WASHINGTON, 22 (AP).—Mr. Edward Stettinius volvió recientemente de Londres con el objeto de presentar al presidente Truman un informe con respecto a los progresos realizados en el trabajo del establecimiento de la Organización de las Naciones Unidas. Mr. Stettinius proyecta luego dirigirse a Nueva York para someterse a una operación quirúrgica de cálculos al hígado.

URUGUAY

EL REPRESENTANTE DE LA ARGENTINA

MONTEVIDEO, 22 (Esp.).—El nuevo embajador argentino, Dr. Gregorio N. Martínez, que en la semana anterior realizó su visita preliminar al canciller, Dr. Rodríguez Larreta, presentará sus credenciales el jueves próximo al presidente de la República, Dr. Amézaga. El acto se desarrollará de acuerdo con el ceremonial acostumbrado.

Conferencia de Pedro Miguel Obligado

MONTEVIDEO, 22 (Esp.). — Disertó hoy en los salones del Club Uruguay el doctor Pedro Miguel Obligado, hablando sobre "Un viaje a través de mis poesías". La conferencia despertó acentuado interés en los círculos intelectuales y mundanos, viéndose en el numeroso auditorio figuras caracterizadas, que aplaudieron calidamente a poeta argentino en varios pasajes de su lectura.

ROSARIO

INTERVINIERON BUENOS NOVILLOS GORDOS EN EL CERTAMEN DE LA RURAL

En el Mercado Municipal de Hacienda y Carnes se inauguró ayer, a las 15, un concurso de novillos gordos, organizado por la Sociedad Rural de Rosario. La competencia contó con la participación de 45 lotes, integrados por 189 animales de las razas Shorthorn, Aberdeen Angus y razas cruzadas. Antes de darse comienzo a las ventas de los productos presentados a este concurso usó de la palabra el presidente de la Sociedad Rural, Dr. Leonardo Benvenuto, quien destacó la significación del m'smo diciendo: "que frente a los acontecimientos trascendentales, uno en el orden internacional con el triunfo de los aliados, y otro en el orden interno, las carnes argentinas serán al par de un delicioso manjar para los compradores, un mensaje de solidaridad y reconocimiento". Seguidamente habló el señor Hugo Dietrich, quien destacó la labor de la Sociedad Rural por la preocupación que tuvo siempre al organizar concursos como el inaugurado ayer.

Obtuvieron premios en el certamen, para la raza Shorthorn: campeón, lote 9, cinco novillos de dientes de leche, del establecimiento Las Hortensias, en Albariños, F. C. del Oeste, de D. Francisco Smart; el reservado campeón fué el lote 5, con cinco novillos de la misma clase, del establecimiento El Palomar, en Humberto I. F. C. Santa Fe, de D. Bartolo E. Sabena. De la raza Hereford: campeón, lote 15, cinco novillos de dientes de leche, del establecimiento La Barrancosa, Venado Tuerto, F. C. Central Argentino, de Safico, Sociedad Anónima Financiera y Comercial. El reservado campeón fué el lote 16, cinco novillos de la misma clase, del establecimiento La Barrancosa, del mismo lugar y productor.

De la raza Aberdeen Angus: campeón, lote 25, cinco novillos de dientes de leche, del establecimiento El Meridiano, en Villa Sauze, F. C. del Oeste, de la sucesión Luis A. Sauze. Reservado campeón, lote 26, cinco novillos de la misma clase, del establecimiento Las Hortensias, en Albariños, Ferrocarril del Oeste, de D. Francisco Smart.

De las razas cruzadas: campeón, lote 31, cinco novillos de dientes de leche, del establecimiento Las Hortensias, Albariños, F. C. del Oeste, de don Francisco Smart; reservado campeón, lote 32, del mismo establecimiento y productor.

El resultado del remate de los lotes premiados fué el siguiente: lote 31, se vendió a $ 3.50 el kilogramo en pie, adquiriendo la Compañía Swift de La Plata; el lote 9, a $ 3, adquirido por la misma entidad; el lote 25, a $ 3.50, adquirido por la misma compañía; el lote 15, a $ 3 el kilogramo en pie, adquirido por la misma.

Celebró reunión la Asociación de Ingenieros

En el local de la Asociación de Ingenieros de Rosario se realizó hoy una reunión con gran asistencia de profesionales. Se decidió ratificar una resolución dada por la Asociación de Ingenieros el 8 del actual, por la que se dispone el retiro de sus delegados de los organismos oficiales. Igualmente, en esta asamblea se convino en solicitar a la Unión Argentina de Asociaciones de Ingenieros que se convoque a la mayor brevedad posible a una reunión del directorio con el objeto de considerar un proyecto de la entidad local que oportunamente será dado a conocer.

Celebrará asamblea el Círculo de la Prensa

El domingo celebrará asamblea el Círculo de la Prensa con el objeto de considerar la memoria y el balance del último ejercicio y proceder a la elección de presidente y cuatro vocales titulares por dos años y ocho vocales suplentes y tres revisores de cuentas, por un año.

Nuevo presidente del Banco Provincial

En una sencilla ceremonia realizada ayer a mediodía en el salón de actos del Banco Provincial de Santa Fe, casa Rosario, fué puesto en posesión del cargo el presidente del directorio, ingeniero Pedro Campra. A dicho acto asistieron el ministro de Hacienda de la intervención federal, ingeniero Caesar; el de Salud Pública y Trabajo, Dr. Lambruschini; personal superior del banco e invitados. En primer término se leyó el decreto por el cual se designaba al ingeniero Campra presidente del directorio, y seguidamente usó de la palabra el nuevo funcionario, quien bosquejó la acción a desarrollar al frente de dicha institución. A continuación habló el ingeniero Caesar, que destacó la personalidad del ingeniero Campra. Finalmente fué leído un despacho telegráfico enviado por el presidente saliente, D. Joaquín Lagos, quien auguró éxito al nuevo director.

Acto artístico

Con el patrocinio de la Asociación de ex alumnas de la Escuela Normal No. 1, hoy se llevará a cabo un concierto de canto y recitación de poesías, en el que intervendrán alumnos y profesores de la Escuela Normal Dr. Nicolás Avellaneda.

Se pide la supresión de un impuesto

La Asociación de Joyerías y Relojerías elevó una nota al comisionado municipal relacionada con el impuesto que se pretende cobrar a los relojes públicos. Señala la entidad recurrente que con este original impuesto, no previsto en forma expresa en la ordenanza general impositiva, se trabará la difusión del conocimiento de la hora por medio de relojes públicos, más aún en las zonas apartadas que más lo necesitan, donde los comercios se abstendrán de su colocación, dejando de brindar al público una comodidad que debe estar a tono con el modernismo que experimenta la urbe y la importancia cada vez mayor de la misma. Finalmente, pide que se deje sin efecto el cobro del mencionado impuesto.

Quedó inaugurada una exposición pictórica

En la galería Fidélibus, Córdoba 1232, quedó inaugurada ayer una exposición de telas debidas al pincel del pintor Fernando Pascual Ayllon.

70o. aniversario de la fundación del Colegio Americano

En la sala del cinematógrafo Empire tuvo lugar anoche un acto con motivo de festejarse el 70o. aniversario de la fundación del Colegio Americano. En el referido acto se representó la opereta "Hansel y Gretel". Finalmente pronunció un discurso el reverendo Julio M. Sabanes.

Mercado de carnes

Con una entrada numerosa se dió comienzo ayer a los negocios de la semana en el mercado de carnes. La actividad de la demanda hizo que se marcaran muy buenos niveles, particularmente para las reses nuevas medianas y livianas y los novillos de todo tipo y categoría. La fábrica local compró el 50 por ciento de los arribos; la CAP, que se mostró singularmente activa, hizo muy buenas adquisiciones, y el abasto, con su "stock" reducido, compitió con firmeza. La entrada del día fué de 1043 cabezas. El Frigorífico Swift compró 520, la Corporación Argentina 123 y el abasto 400. Las cotizaciones del día fueron las siguientes: novillos, de $ 0.37 a 0.4860; novillitos, de 0.3780 a 0.4540; vacas, de 0.28 a 0.38; vaquillonas, de 0.30 a 0.4060; terneros y mamones, de 0.3940 a 0.50; toros y torunos, de 0.25 a 0.35; novillos tipo conserva, de 0.34 a 0.3680, y vacas de igual categoría, de 0.11 a 0.27 el kilogramo en pie.

Sociales

Los esposos D. Paulino Velilla y doña Delfina Alvarez ofrecieron una fiesta en agasajo de las amistades de su hija Gladys Cecilia.

—En la Catedral fué bendecido el casamiento de la señorita María Susana Browning con el Sr. Jorge Recagno. Fueron padrinos las Sras. María Luisa González de Browning y Blanca Rusca de Recagno, D. Cecil A. Browning y el Dr. Luis Martínez de San Vicente, actuaron como testigos en la ceremonia civil las Srtas. Lydia González Barbosa y Sara Munuce Granados. Da. Roxana Recagno de Martínez de San Vicente y el Dr. Raúl Recagno.

—En la iglesia de Nuestra Señora de Lourdes se ofició una misa en sufragio de Da. Joaquina Villarino de Soaje.

—En la Catedral se oficiarán hoy misas por el alma de la Srta. Angela Guesalaga.

—Dejó de existir el Dr. Carlos Ricco, a los 40 años de edad. Sus restos fueron trasladados a Mar del Plata.

—Con profunda pena se recibió en ésta la noticia del fallecimiento de la Srta. Edelmira Mogordoy. El sepelio, efectuado ayer en el cementerio de San Salvador, dió lugar a una sentida demostración de condolencia.

BAHÍA BLANCA

LA CIUDAD CELEBRARÁ MEDIO SIGLO DE VIDA CON JERARQUÍA DE TAL

BAHIA BLANCA, 22.—Se han cumplido hoy 50 años de la sanción de la ley que elevó a Bahía Blanca a la categoría de ciudad. Se recuerda con este motivo que los principales gestores de esa ley fueron los Sres. Mariano Reynal, que prohijó la iniciativa por primera vez en las columnas de su diario local "El Porteño", en 1884, y el teniente coronel Luis C. Caronti, quien inició en 1886 el período de los Intendentes municipales de Bahía Blanca.

Para celebrar la fecha, ligada históricamente a una de las épocas decisivas del proceso de afirmación de los valores materiales de esta ciudad y su zona, se efectuará, a partir del sábado, la Semana de Bahía Blanca, durante la cual se realizarán diversos actos, algunos de ellos consistentes en muestras representativas del progreso alcanzado en los diversos campos de la cultura y de la economía. Los festejos culminarán el 4 de noviembre con la inauguración del monumento a Rivadavia, erigido en la plaza que lleva ese nombre.

Un diario de Punta Alta fué objeto de una agresión

BAHIA BLANCA, 22.—Esta tarde se realizó en la vecina ciudad de Punta Alta una manifestación obrera de adhesión al coronel (R.) Juan D. Perón. Cuando la columna de manifestantes pasaba frente al edificio del diario "El Regional" se oyeron gritos hostiles a este órgano de publicidad y algunos exaltados arrojaron varias piedras contra la casa. Con ese motivo, la dirección de ese diario ha enviado al interventor federal en la provincia y al jefe de policía un telegrama de protesta, que dice así:

"Hoy a las 19 grupos de personas, al grito de "¡Viva Perón!", atacaron a nuestro diario, "El Regional", con el propósito de devastar, quemar y vejar. El empleado de Propaganda del Estado José Menicucci dirigía el ataque".

Otro despacho ha sido enviado al ministro del Interior, denunciando también que la policía observó una actitud pasiva frente al hecho.

LA PLATA

EN LA UNIVERSIDAD SE DISPUSO REANUDAR HOY LAS TAREAS LECTIVAS

Las autoridades universitarias, en una reunión realizada con los miembros de la comisión de enseñanza del Consejo Superior, y que presidió el titular de la institución, Dr. Alfredo D. Calcagno, propiciaron la reanudación de las tareas del ciclo lectivo a partir de hoy en todos los institutos, colegios y escuelas de la dependencia, autorizándose al presidente para dictar la resolución pertinente.

En el Colegio Nacional las clases, en ambos turnos, comenzarán a las 7.40 y 13.30, respectivamente, y en las secciones de la Escuela Graduada Joaquín V. González con el horario en que habían venido funcionando.

De esta medida se dará cuenta al Consejo Superior en la sesión que el alto cuerpo efectuará pasado mañana, jueves, comunicación que tiene valor meramente formal, por cuanto en la reunión sobre la que informamos participaron los decanos y directores de las facultades e institutos de la dependencia.

En circunstacias en que se deliberaba para arribar a esta resolución, el presidente, Dr. Calcagno, fué llamado telefónicamente por sus colegas de Tucumán y Córdoba, informándosele que en esos claustros se reanudaban las tareas también hoy, de acuerdo con lo acordado por la Junta Superior Universitaria.

La terminación de los cursos deberá fijarse reglamentariamente en cada instituto en los primeros días de noviembre, conforme con lo que dispongan los respectivos consejos académicos.

Respecto al acto simbólico de la reapertura de la Universidad, que fuera el jueves pasado postergado con motivo de los sucesos de que fué teatro la Universidad, se resolvió en la reunión dejarlo sin efecto.

La Federación Universitaria, constituída en horas de la tarde en la Facultad de Ingeniería, inició la consideración de estos asuntos, o sea lo relativo a la reanudación de las clases y el acto en celebración de la reapertura, así como otros aspectos que se vinculan con la situación actual de los universitarios frente al momento actual de la vida institucional y política de la Nación.

Trabajarán a reglamento los tranviarios de esta capital

A partir del 30 del actual y por resolución de la Unión Tranviarios de esta capital, los obreros pertenecientes a ese gremio han dispuesto trabajar a reglamento, como consecuencia de la situación que se ha creado a los mismos con motivo de la caducidad del jeudo de la delegación regional de la Secretaría de Trabajo y Previsión, por el que se establecían las condiciones de trabajo y salarios correspondientes. La medida se adoptó ante la posibilidad de que las empresas no se muestren dispuestas a respetar las cláusulas establecidas oportunamente. Asimismo se expresa en la resolución que el trabajo a reglamento también se llevará a la práctica si no vuelven a sus primitivos puestos dos inspectores generales de la Compañía La Nacional y cuatro inspectores de la Compañía La Plata, que "han sido designados arbitrariamente, sin tener en cuenta las condiciones establecidas para el ascenso a dichos puestos".

La Confederación de Centros de Fomento trató diversos asuntos

En la reunión efectuada por la Confederación de Centros de Fomento Urbano, de esta capital, se acordó realizar gestiones ante el Ministerio de Obras Públicas a fin de que se imprima mayor celeridad a las obras de desagües en ejecución; adherirse a la solicitud formulada por Y. P. F. para que se le conceda el servicio de provisión de gas; censurar la actitud de las empresas tranviarias al suprimir algunos beneficios, tales como el expendio de boletos de combinación y abonos; y pronunciarse en términos enérgicos por los actos de depredación sufridos por la ciudad durante los días 17 y 18 del actual, adhiriéndose de esa manera a las protestas formuladas por la Federación Universitaria, la Cámara de Comercio y otras entidades, además de exhortar a la población a colaborar en el mantenimiento del orden si reaparecieran las bandas de referencia.

Pago de impuestos municipales

Se informó en la Municipalidad que su inspección general procederá desde hoy a la clausura de los locales de comercio cuyos propietarios no hayan hecho efectivo el pago de los gravámenes correspondientes al año actual. El plazo acordado venció el sábado.

En el Aero Club obtuvieron "brevet" ocho aviadores

En forma satisfactoria se cumplieron en el campo de aviación del Aero Club de esta ciudad las pruebas finales para obtener el "brevet" de piloto de la categoría A, por parte de los siguientes alumnos de la escuela de pilotaje que funciona en dicho campo: Manuel Lucio Alcuaz, Víctor Fignone, Antonio A. Dabini, Juan Carlos Gómez Raggio, José Lorenzo Isla, Antonio Domingo Leonetti, Jorge Alarico y Martínez Rebitz. Los examinadores fueron el inspector de aeronáutica civil, Sr. Raúl Muslera, y los instructores de vuelo, Sres. Carlos F. Martínez Guerrero y Edelmiro Valeiras.

Una entidad reclamó por la cesantía de un asesor letrado

Las autoridades de la Asociación Argentina de Empresarios del Transporte Automotor dirigieron un nota al ministro de Obras Públicas de la provincia, para reclamar por la cesantía del Dr. Remigio C. Carol, del cargo de asesor letrado de la Dirección de Tránsito. Al respecto, dice que la medida adoptada, sin más razón ni finalidad que la de designar para dichas funciones al Dr. Luis B. Longhi (h.), ha causado penosa impresión en la entidad, por tratarse de un "funcionario que se ha caracterizado por su dedicación, capacidad y experiencia", como lo ha sido el Dr. Carol durante el tiempo que desempeñó tales tareas.

Hoy proseguirá un juicio oral

La Cámara Tercera de Apelación proseguirá hoy a las 15 el juzgamiento oral del homicida José Lires, quien el 25 de abril de 1944 dió muerte, en Saladillo, de un tiro de escopeta, a Salvador Smilari. En esta audiencia deberá dictaminar el fiscal Dr. Julio M. Escobar Sáenz, y hará la defensa el Dr. Félix Trigo Viera. Después, el tribunal pronunciará veredicto y sentencia.

Sociales

Fué bendecido el casamiento de la Srta. Elisa Azucena Roldán con el señor Antonio Enrique Morel.

—Se efectuó el matrimonio de la señorita Julia Lidia Tornero con el señor Raúl C. Zapata Díaz.

—Ha sido formalizado el compromiso de la Srta. Nelly Leonor Marcovecchio con el Sr. Carlos J. Nicoletti.

—En una de las confiterías centrales fué objeto de una demostración la señorita Graciela Moncaut Castrillón.

—En sufragio de D. Carlos Barros Conde será oficiada hoy a las 10 una misa en la iglesia del Sagrado Corazón de Jesús.

—Dejó de existir Da. Luisa Testoré de Andreuzzi, estimada vecina, cuya desaparición ha sido muy lamentada.

CATAMARCA

D. TOMAS BOSIO Ayer se efectuó su sepelio

CATAMARCA, 22. — Inesperadamente falleció D. Tomás Bosio, quien se encontraba radicado en ésta desde hace muchos años. El extinto se dedicaba a la explotación de una empresa de transporte de pasajeros y correspondencia entre esta capital y la población La Cocha, de la provincia de Tucumán. Merced a su laboriosidad y corrección se labró una sólida posición y gozaba de excelente concepto. Llegó a ocupar una banca en el Concejo Deliberante de ésta. El sepelio se efectuó hoy, previo responso oficiado en la catedral basílica. Acudió al cementerio local lo más representativo del comercio, la industria y la banca, lo que evidenció el pesar que causó su muerte.

CÓRDOBA

SE REALIZARÁN OBRAS DE MEJORAMIENTO VIAL POR 541.608,69 PESOS

CORDOBA, 22.—La Dirección Provincial de Vialidad adjudicó en licitación las obras de mejoramiento progresivo del segundo grupo de caminos pavimentados por un valor total de 541.608,69 pesos.

Las mejoras revisten dos características: la de carpeta bituminosa premezclada, de tres centímetros de espesor, con pedregullo calcáreo, y la de tratamiento bituminoso superficial, tipo triple, con mezcla de pedregullo granítico. Con la primera se beneficiará a la avenida Riccheri, la prolongación de la avenida Granaderos, salida a Jesús María, camino de Córdoba a Lozada, ruta comercial a Río Cuarto, bajada San Roque y prolongación de la avenida Vélez Sarsfield. Con la segunda, a la bajada Ferreyra, las calles del parque Sarmiento, los accesos a Huerta Grande, El Crucero, Alta Gracia, Jesús María a Colonia Caroya y camino de Cruz del Eje a Deán Funes.

Casamientos

CORDOBA, 22.—En la iglesia Catedral fué bendecido el casamiento de la Srta. Ercilia Garzón Chiodi con el doctor Leónidas Bringas Núñez.

—Para el 31 del actual se anuncia la boda de la Srta. María del Carmen Carranza Yofre con el Sr. José Clark Durañona.

LA NACION

R. N. PROP. INTELECTUAL Nº 146.104

Precio del ejemplar . . . 10 centavos
Ediciones dominicales y extraordinarias . . . 15 „

TARIFA DE SUBSCRIPCIONES
Edición diaria

Capital, Interior, Toda América y España	Exterior
Un mes (*) . . $ 3.—	—
Tres meses . . „ 9.—	$ 25.—
Seis meses . . „ 18.—	„ 50.—
Un año . . . . „ 36.—	„ 100.—

(*) Un mes, solamente Capital

Edición Dominical Exclusivamente Excepto Capital

Seis meses . . . $ 4.—	$ 12.—
Un año . . . . „ 8.—	„ 24.—

Cjros y correspondencia a nombre de la Administración: Casilla de Correo 773

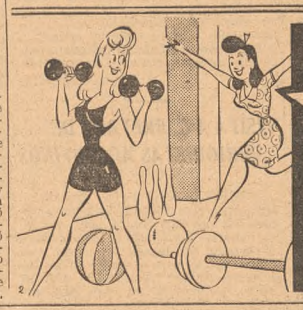

Adoptar el "Método Vitalis de 60 Segundos" puede hacer la diferencia. Porque los aceites puramente vegetales de Vitalis, dan flexibilidad al cuero cabelludo, eliminan la caspa suelta e higienizan el cabello.
50 segundos para friccionar el cabello con Vitalis.
10 segundos para peinarse. Después de friccionarlo, moje bien el cabello y péinese. Quedará bien peinado todo el día, con aspecto natural y masculino. ¡Cuide este importante detalle con Vitalis!

¡PRECIOS NUEVOS! FCO. CHICO $ 1.25 — MEDIANO $ 2.00 — GRANDE $ 4.00

Loción Capilar VITALIS — A BASE DE ACEITE DE RICINO

Aproveche esta SENSACIONAL OFERTA...
...y obtendrá el camino Llave • Kok de 60 cmts. de ANCHO

Son realmente extraordinarios los caminos, carpetas y felpudos LLAVE-KOK! Elaborados con materiales íntegramente argentinos, tienen la ventaja de ser más mullidos, más limpiables y más higiénicos! Se venden en las principales casas del ramo.

Hoy también en ancho de 70-90-100 cmts. y más.

Llave • Kok — INDUSTRIA ARGENTINA — CAMINOS • CARPETAS — TAMBIEN FELPUDOS

ES UN PRODUCTO DE ADOT S. A. CON 53 AÑOS DE PRESTIGIO!

Para todos los que exigen a su cerebro un trabajo constante y eficaz ha sido creada la Nucleodyne.

Nucleodyne contiene fósforo orgánico fácilmente asimilable por el organismo, indispensable para todos aquellos que someten su cerebro a un trabajo agotador.

Nucleodyne es un eficaz tónico que hace sentir su influencia benéfica en todos los centros vitales del organismo.

Comience a tomar Nucleodyne.

En todas las farmacias del país.

Nucleodyne (TONICO QUE DA FUERZA)

Listos para vestir

BELFAST

listos... para vestir bien!

En nuestro AMPLIO SURTIDO, puede Vd. elegir su listo para vestir, con la ventaja de MODERADOS PRECIOS y en la seguridad de adquirir CALIDAD CLASICA. Conozca la nueva selección primaveral!

Vea en nuestras vidrieras los artículos rebajados según Decreto N° 21748/45

MEDIDA

Nuevos gustos primaverales aguardan su elección. Hábiles maestros cortadores esperan sus indicaciones. Nuestra Sección Medida está a sus órdenes.

AL INTERIOR: enviamos muestras y catálogos.

BELFAST
ESMERALDA 55 Bs. As.
BUENOS AIRES — ROSARIO — CORDOBA — TUCUMAN

ROSARIO—Espectáculos

Teatros—Odeón: Cía. española de comedias Quiroga-Canales. A las 18.15 y 21.45, "Yo tengo 17 años". **La Comedia:** Cía. argentina de comedias de Pepita Serrador. A las 18.15 y 21.45, "Presidio". **Cinematógrafos—Palace:** "La vanidosa". **San Martín:** "Embajada en alta mar". **Imperial:** "Ser Cotilde". **Broadway:** "El delirio de ser madre". **Capitol:** El llanero". **Monumental:** "París en las tinieblas". **Heraldo:** Continuado de noticiarios y dibujos, cambio de programa. **Apolo:** "Se rematan ilusiones". **Urquiza:** "Todo por la música". **Echesortu Palace:** "Los tres diablitos". **Real:** Continuado. **Rex:** "El caballero del círculo dorado". **América:** "Crepúsculo sangriento". **Star:** "El gavilán del desierto". **Lux:** Continuado.

BUENOS AIRES

CON DIVERSOS ACTOS CHIVILCOY CELEBRÓ SU NUEVO ANIVERSARIO

CHIVILCOY, 22. — Con motivo de celebrarse hoy un nuevo aniversario de la fundación de esta ciudad, hecho ocurrido el 22 de octubre de 1854, comenzó a desarrollarse el programa de festejos organizados por la Municipalidad. Hoy a las 9.30 hubo una concentración de autoridades, invitados y representantes de instituciones; a las 10, solemne Tedéum en la iglesia parroquial de Nuestra Señora del Rosario; a las 11, acto cívico frente al Palacio Municipal, con concentración de niños de las escuelas de la provincia, delegaciones de la Escuela Normal Nacional, Colegio Nacional, Escuela Industrial de Artes y Oficios, Compañía de Boy Scouts y Cuerpo de Bomberos Voluntarios. En esa oportunidad fué izada la enseña nacional, ejecutado el Himno Nacional, colocada una ofrenda floral en la placa que recuerda la fundación del pueblo, ante el mástil, y en homenaje a los fundadores. Habló el comisionado municipal, Dr. Walter José Schiaffino. Finalmente se efectuó la desconcentración y desfile escolar. A las 15 se realizó un reparto de víveres a los pobres y obsequio a los niños de 300 entradas para un función de circo; a las 15.30 se jugó un partido de futbol en el estadio Municipal, y a las 22 hubo un gran baile popular en la plaza Veinticinco de Mayo. Asimismo, se efectuaron otros actos en festejo del 91o. aniversario de la fundación de Chivilcoy. En la escuela No. 4, provincial, que dirige la señorita Asunción De María, se realizaron actos en homenaje a su patrono, D. Manuel Villarino, fundador de Chivilcoy, junto con otros esforzados vecinos, el 22 de octubre de 1854. Previa ejecución del Himno Nacional habló la Sra. D. De Santis de Falabella, y se desarrolló un programa alusivo, con declamaciones de poesías. En esa ocasión se obsequió a los alumnos y público con tarjetas con el retrato y la biografía del patrono de la escuela.

—En el "stand" del polígono del Tiro Federal Argentino General José de San Martín se realizará un importante torneo. Habrá cuatro pruebas, para estudiantes menores enrolados, socios y público, a 150 200 y 300 metros, en las posiciones de rodilla y cuerpo a tierra, sin apoyo. En esa ocasión, la comisión directiva, entregará los premios obtenidos en el torneo anterior.

—Con motivo de llevarse a cabo la importante competición de tiro en Bahía Blanca durante la Semana Nacional de Tiro, la comisión directiva del Tiro Federal Chivilcoy, envió una delegación para disputar el campeonato Bandera de Reservista, compuesta por los señores José María Pérez, Oscar Matelo y Martiniano J. Lizzi.

Un salto trágico dió un hombre al evitar un tren en Villa Madero

VILLA MADERO, 22.—A las 19.40 de ayer, mientras transitaba por las vías del Ferrocarril Midland, a la altura del kilómetro 13,900, sobre el puente del río Matanza, una persona advirtió la llegada de un convoy en dirección a Alsina. Con el propósito de ponerse a salvo y evitar ser arrollado, se arrojó al río desde una altura de seis metros, por lo que sufrió diversas heridas y fracturas, que lo determinaron la muerte casi en el acto. Examinadas sus ropas, se encontró una partida de nacimiento, que se presume sea de la misma víctima, extendida a nombre de Joaquín Martínez, español, de 69 años. Se ha hecho cargo del sumario la subcomisaría de esta localidad, y se dió cuenta al juez Dr. Mascnzo.

VILLA BALLESTER

Celebración del Día de la Madre

VILLA BALLESTER, 22.—En el cinematógrafo Gran Sarmiento, de ésta, se realizó un festival en celebración del Día de la Madre, organizado por la sociedad cooperadora Rosa Gattorno, del Colegio Santa Ana, que preside doña Beatriz Armart de David. Interpretaron los números del programa, que el público aplaudió con renovadas muestras de satisfacción, los niños del jardín de infantes, los alumnos primarios y las alumnas de los diversos cursos que se dictan en el establecimiento. Tuvieron destacada participación las niñas I. Pirés, Y. Alexay, A. Leyer, Luisa Trellini, Milena Monpelat, Ester Bigliardi, Elena Nidia Sabatté y Milena David. La fiesta consistió en la interpretación de diversos números musicales, de danza, canto y declamación, y se inició con palabras alusivas de la Sra. Sara S. de Sagarra. Disertó, además, sobre el tema "La madre", la señora Nidia Marengo de Sabatté. La Sra. Ester Parodi de David tuvo parte muy activa en la preparación y presentación del acto. Un momento de honda emotividad tuvo la fiesta cuando los niños prendieron en el pecho de sus respectivas madres, asistentes al acto, un simbólico ramito de nomeolvides.

LOMAS DE ZAMORA

Plazo para los que edificaron sin contar con permiso municipal

LOMAS DE ZAMORA, 22.—El comisionado municipal, por intermedio de la secretaría de Obras Públicas, resolvió acordar un plazo de seis meses para que los propietarios que hubiesen construido obras sin permiso municipal, y cluidendo el pago de los derechos respectivos, procedan a regularizar su situación, para lo cual deberán presentar los planos correspondientes y abonar los derechos.

Los propietarios quedarán exentos de la obligación de presentar al constructor inscripto, por tratarse de hechos consumados, y del pago de la multa que les habría correspondido.

Obedece la resolución al propósito de organizar con ficheros y archivos completos la Oficina de Edificación Municipal, a los fines del catastro del partido, y porque se ha comprobado que hay muchas construcciones erigidas sin haberse llenado esos requisitos.

Rotary Club

LOMAS DE ZAMORA, 22.—En la sesión semanal del Rotary Club de ésta fueron invitados especiales los miembros de la comisión directiva del Tiro Federal de Lomas de Zamora. El presidente del Tiro Federal, D. Andrés Cummins, izó la bandera patria en el mástil, y disertó sobre la obra que realiza la entidad. Al terminar su exposición, se resolvió que todos los rotarianos locales se asocien al Tiro Federal.

Comisión pro monumento a San Martín

LOMAS DE ZAMORA, 22.—La comisión pro monumento a San Martín informó que ha sido terminada la maqueta de la estatua, que será erigida en la plaza Grigera.

El presidente, profesor D. Venancio Minondo, se entrevistó con el general Farrell, quien, al manifestar su complacencia por la iniciativa, expresó que concurrirá a presidir el acto inaugural del monumento.

En la Municipalidad regirá el sueldo mínimo de 160 pesos

LOMAS DE ZAMORA, 22.—Como resultado de un pedido del comisionado municipal, la intervención federal lo autorizó a fijar el sueldo mínimo de 160 pesos mensuales, para obreros y ordenanzas, beneficio que comenzará a regir desde el presente mes. Anteriormente, el sueldo mínimo era de 140 pesos.

Sociales

LOMAS DE ZAMORA, 22. — Fueron inhumados los restos de doña Angela Esclapez de Cabello, fallecida a edad avanzada, y cuyo deceso ha sido lamentado.

—A los 42 años falleció el antiguo comerciante y vecino de ésta, D. Domingo Julián Sánchez. La Cámara de Comercio local, a la que perteneció el extinto, se adhirió al duelo.

—Ha sido muy lamentado el fallecimiento de Da. Rosa Morando de Gualco, ocurrido en Banfield a edad avanzada.

La excesiva lluvia causó daños en Pedernales

PEDERNALES, 22.—Se produjo una intensa lluvia, que se considera excesiva, pues causó en esta zona perjuicios de importancia en las sementeras de campos bajos, lo mismo que en los dedicados al ganado, en los que se preparaba la tierra y la siembra del maíz y el girasol.

Fallecimiento

CAÑUELAS, 22.—Hondo sentimiento de pesar se exteriorizó en el sepelio de la Srta. Enriqueta Pullol, que falleció en ésta en forma repentina.

Constitución de un Comité de Ayuda a Italia en Mercedes

MERCEDES, 22.—Está organizándose en esta ciudad un Comité de Ayuda al Pueblo Italiano, formado por italianos e hijos de italianos residentes en este partido. Con tal motivo tendrá lugar el miércoles, a las 21.30, en el Círculo Italiano, una reunión a fin de designar el comité ejecutivo y la comisión de damas que tendrán a su cargo la realización de esos propósitos.

Faltan maestros primarios en escuelas de Rojas

ROJAS, 22.—En este distrito se resiente la enseñanza primaria, por no haber sido cubiertos los cargos vacantes de docentes. A la escuela No. 5, Los Indios, asisten diariamente setenta y dos alumnos, que son atendidos por su directora, la Srta. A. M. Rodríguez. A la escuela No. 6, Roberto Cano, asisten más de 100 niños, y con grados del primero inferior al quinto, son atendidos por la directora, señorita A. C. Antoñiotti y la Srta. I. E. Carrasco; la escuela No. 9, La Rojo, está atendida por su directora, doña M. L. de Grieco, y la No. 19, La Urbelina, con más de 40 alumnos, está cerrada desde el día 14 de septiembre, por el traslado de su directora, la Srta. M. Mauri.

Perspectivas agrícolas en Rojas

ROJAS, 22. — Son inmejorables las perspectivas de las futuras cosechas de trigo, lino, girasol, etc., que se presentan en muy buenas condiciones.

—Con motivo del ascenso de la maestra Srta. Ana María Rodríguez, a cargo de la escuela No. 5, un grupo de colegas y amigas le ofrecieron un refrigerio en el Club Sportivo y le hicieron entrega de un obsequio.

El progreso edilicio en Trenque Lauquen

TRENQUE LAUQUEN, 22.—Con ritmo acelerado sigue en la ciudad el progreso edilicio. Al comienzo de las obras que terminarán con la habilitación del edificio para la sucursal del Banco de la Provincia de Buenos Aires, hay que agregar los nuevos locales destinados a varios comercios, que recientemente han sido instalados en sus flamantes casas.

Hay, además, en construcción, dos grandes estaciones de servicio y un edificio de varios pisos para una institución privada.

—Quedó constituída una comisión de homenaje póstumo a D. Ricardo T. Echeverría.

—Se realizó el matrimonio de la Srta. María Martina Lanz con el señor Pedro A. Vincent y el de la señorita Gladys Palmira Dépoli con el Sr. Mario Saúl Esegood.

Un hombre resultó herido durante el temporal en Villa Lía

VILLA LIA, 22.—En las primeras horas de la madrugada anterior se desencadenó un fortísimo vendaval, que causó la voladura de techos y paredes en diversas viviendas, con la consiguiente alarma. En el campamento del ferrocarril se derrumbaron algunas casillas, y a causa de ello, el peón Ramón Núñez sufrió heridas, de las que fué atendido en Santa Lucía.

—La carencia de una farmacia se hace sentir desde hace tiempo y causa molestias a esta población.

—Para el 27 del actual se anuncia un festival a beneficio de la cooperadora de la escuela provincial No. 13.

En Patagones fué honrada la Virgen del Carmen

PATAGONES, 22.—Con la participación de extraordinaria concurrencia de fieles, se realizó la procesión en honor de Nuestra Señora del Carmen, que recorrió las calles centrales. Presidió el acto monseñor José Borgatti, vicario del obispado de la Patagonia, quien desde el atrio del templo pronunció una alocución.

TUCUMÁN

LA CORTE SUPREMA DE JUSTICIA DIÓ SU FALLO EN UN PROCESO RUIDOSO

TUCUMAN, 22.—La Corte Suprema de Justicia de Tucumán ha dictado sentencia hoy en el proceso seguido contra Arturo Pláceres León, Agata Galiffi de Luchini y otros, por tentativa de robo en el Banco de la Provincia, suceso difundido en oportunidad, ya que con motivo del descubrimiento de una circulación de billetes falsos a principios de 1939 se llegó a establecer que una banda de delincuentes capitaneada por Pláceres y la Galiffi de Luchini había construído un túnel que, partiendo de una casa de la calle Rivadavia 164, llegaba hasta la losa del tesoro del Banco, habiendo abandonado la empresa por factores ajenos a su voluntad, sin poder proseguir su objeto.

La Corte, después de estudiar detenidamente el proceso, dicta sentencia, revocando el pronunciamiento del inferior, que absolvió a los acusados, en virtud de haber desistido, según su opinión, de cometer el delito por propia voluntad, y condena a Arturo Pláceres a la pena única de 14 años de prisión y a la Galiffi de Luchini a 13 años, como autores de tentativa de robo al Banco de la Provincia, quedando comprendidas en estas penas las de 8 y 7 años de prisión, respectivamente, que le fueran impuestas por la justicia federal, por tentativa de circulación de billetes falsos, confirmando el tribunal la absolución dictada para Antonio Di Santo.

Al entrar a considerar la situación de Pláceres y la Galiffi de Luchini, expresa la Corte que ambos prestaron su consentimiento a la propuesta de individuos avezados en la delincuencia y a cuyo ambiente tampoco eran extraños estos dos protagonistas, que se fingieron opulentos, y, bajo falsos nombres, alquilaron con propósitos ilícitos una propiedad, cuya ubicación urbana central la volvía inapropiada para la instalación de un negocio que disimulaba una actividad delictuosa.

Termina diciendo la Corte que, evidentemente, el desistimiento de los acusados se produjo por haber llegado a la convicción de que el tesoro o, mejor dicho, la losa en que este se guardaba era inaccesible. Por consiguiente, el desistimiento se produjo no por deseo espontáneo, sino por imposibilidad de cometer el delito planeado.

SANTA FE

DEBIDO A UN CONFLICTO, NO HAY VENTA DE CARNE DE BOVINO EN TOSTADO

TOSTADO, 22.—Ante la denuncia de los consumidores, en el sentido de que los carniceros habían aumentado en 10 centavos el kilogramo de carne vacuna, alegando la escasez de reses gordas, con lo que se violaron los precios máximos fijados, la subcomisión de Control de Abastecimientos, instruyó un sumario para comprobar esa infracción.

Como respuesta a esa medida, los carniceros, suspendieron el faenamiento de reses. La población quedó sin carne para el consumo, con los consiguientes perjuicios, por lo que se ha dado intervención, mediante un telegrama a la comisión central de control de abastecimientos, para que resuelva con urgencia esta cuestión que gravita sobre uno de los principales productos alimenticios.

Se honrarán tumbas en las que reposen restos de personalidades

SANTA FE, 22.—El delegado en la provincia, Dr. Salvador Dana Montaño, de la Comisión Nacional de Museos y Monumentos Históricos, envió una nota a la intervención federal, de cuyo Ministerio de Gobierno dependen los cementerios municipales, el arzobispado de Santa Fe y el obispado de Rosario, para pedir la cooperación oficial de cada uno de ellos, con el objeto de que los encargados de los cementerios le proporcionen una lista de los sepulcros existentes en los mismos que contengan los restos de personalidades de relieve, que estén comprendidos en los términos de la ley de creación del organismo, para de esa manera declararlos monumentos históricos, de acuerdo con el artículo 24 de la citada ley.

El mencionado delegado, por intermedio de la prensa, solicitó a los particulares, así como a las entidades religiosas, comisiones de homenaje, etcétera, la remisión de los datos que conozcan respecto a sepulcros de tal naturaleza, ya sea en lugares públicos o privados.

Cuando necesite un laxante—tome

SAL HEPÁTICA

(MARCA REGISTRADA)

Laxa suavemente
Combate la acidez
Estimula las funciones del hígado

SALTA

UNA GRAN EXTENSIÓN DE BOSQUE, EN TARTAGAL, HA SIDO PRESA DEL FUEGO

SALTA, 22.—Desde Tartagal anuncian que estalló un incendio en los bosques cercanos a esa localidad, y que el fuego amenaza a la población, algunas de cuyas viviendas, dícese, habrían sido alcanzadas por las llamas. La policía informó esta tarde a última hora que el siniestro abarca una gran extensión, desde la zona petrolífera de Vespucio, y que hay 30 hombres ocupados en la lucha contra el fuego, que es alentando por el fuerte viento reinante. Agrégase que la población no estaría en peligro, aseveración ésta que no coincide con las versiones periodísticas. La Nacion, en las notas que publicó a principios de este año, llamó la atención de las autoridades por la falta de elementos para combatir incendios, no obstante ser Tartagal una localidad que tiene elevado porcentaje de casas de madera y contar, dentro de su jurisdicción, con comercios y obrajes. Además, y esto es grave, debe considerarse su vecindad con los pozos petrolíferos, y que está rodeada prácticamente de extensos montes. Este diario hizo referencia también a la carencia de instalaciones de aguas corrientes, a cuyo respecto recordó, de paso, el incendio ocurrido hace varios meses en una fábrica de maderas terciadas, la cual ardió casi totalmente.

Fallecimiento de D. Fermín Zúñiga

SALTA, 22. — Dejó de existir en su establecimiento rural de Osma el vecino D. Fermín Zúñiga. El extinto estaba vinculado a la actividad agropecuaria, a la cual habíale dedicado grandes energías. El Sr. Zúñiga, que ocupó una banca en el Senado de la provincia, militó en el Partido Demócrata Nacional, cuyas autoridades, al tener conocimiento de su deceso, dispusieron honores. La noticia de la desaparición del señor Zúñiga ha causado hondo pesar en el amplio círculo en que actuó, pues gozaba de simpatías por sus condiciones de caballero y hombre de trabajo.

SAN LUIS

Renuncia de un funcionario

SAN LUIS, 22.—La intervención federal subscribió un decreto, por el cual acepta la renuncia que del cargo de asesor de Estado había elevado el Dr. Raúl Amadeo Cánepa, a quien se le dan las gracias por los servicios prestados. Nombró en su lugar al Dr. Gilberto Sosa Loyola.

Llegada del Dr. Laureano Landaburu

SAN LUIS, 22. — Desde hoy se halla en esta ciudad el presidente de la junta reorganizadora del Partido Demócrata Nacional, Dr. Laureano Landaburu, quien es muy visitado en su alojamiento del hotel España, por dirigentes políticos y amigos personales. El Dr. Landaburu permanecerá algunos días en esta ciudad.

Casamiento

FRAGA, 22.—El sábado se realizará en la parroquia local el casamiento de la Srta. Juana Catalina Cavallera con el Sr. Atilio Antonio Del Bosco. Serán padrinos D. Francisco Cavallera y doña Catalina B. de Del Bosco.

Fábrica de **CARTERAS**

NOTABLES OFERTAS

MUY REBAJADA

En yacaré legítimo, variedad de colores, interior varias divisiones, con escudo, de oro 18 ktes., pesos 10.90; sin escudo . . . $ **6.90**

PARA CABALLERO

Necesaire muy cómodo y práctico, en cuero vaqueta, 8 piezas, rebajado a . . . $ **19.90**

Pedro
MAYORGA
FLORIDA y CORRIENTES

LA VUELTA DE DON BRAULIO Y ÑA TORIBIA

Ña Toribia:

Siendo gaucho sabedor
¿me puede responder:
cuál es su mayor querer,
lo más lindo pa' cantar,
por quien siempre hay que luchar,
y lo mejor pa' beber?

Don Braulio:

Contesto a la preguntona:
Mi querer, sos vos, florcita.
Pa' cantar, la vidalita;
La Patria, pa' defender;
GINEBRA BOLS pa' beber
CADA DIA SU COPITA.

Relación enviada por el Sr. Sixto Molina R. de Corrientes 989, 2o piso, D., de esta Capital, que ha merecido los honores de la publicación y un porrón de la exquisita Ginebra Bols.
En el mes de Octubre resultó premiada con $ 50 la relación enviada por la Srta. Benigna Rodríguez, domiciliada en: José P. Varela 3714, de esta Capital.

Todas las "relaciones" que se publiquen serán recompensadas con 1 porrón de la exquisita GINEBRA BOLS. La mejor de las publicadas en el mes será premiada con $ 50.-, y la que resulte ganadora entre todas las seleccionadas en el año obtendrá $ 500.- El tema para las "relaciones" es libre, pero una debe incluir las palabras: CADA DIA SU COPITA GINEBRA BOLS.

Destilada cuatro veces, lenta y minuciosamente, por el antiguo sistema, conserva invariable sus virtudes y su pureza originales. Por eso se bebe BOLS en todos los comercios y hogares del país. Beba usted también . . .

cada día, su copita

BOLS

GINEBRA

Estimula y sienta bien

HELADA
¡Doblemente Deliciosa!

Gath & Chaves

se ha Especializado en

Elegancias para las Jovencitas

Modelos Exclusivos, en los que predomina la nueva línea parisiense - Creados por nuestros especialistas

CAPELINA para jovencita, en muy buena paja fantasía, de forma sentadora, adornada con cinta; en colores rojo, tostado, azul-marino y también en blanco, $ **15.50**

A - "PULLOVER" de punto de lana, con rayas de tonos combinados sobre fondo rojo, castaño, verde o marino, $ **13.50**

B - "PULLOVER" de punto de lana, con dibujos tejidos en forma diagonal; se ofrece en colores rojo, verde o patito, y en blanco, $ **15.50**

C - CHAQUETA, modelo novedoso, de punto de lana, en colores oro, verde o marino; con motivos en tonos de contraste, $ **23.50**

TALLES DEL 38 al 42

D - NOVEDOSO ESTILO DE TRAJE, de rica tela fantasía, de algodón, con bonitos adornos de trencilla en los bolsillos y hombros; la pollera con cuatro costuras, $ **43.50**

E - SACON 3/4, de excelente género de lana, en colores de moda; con interesante adorno de pestaña en forma de canesú; muy práctico y elegante, $ **76.–**

F - MODERNO VESTIDO de rayón, en colores rojo, celeste o palo de rosa, y en blanco; la blusa con bonitos bordados; la pollera con graciosa caída, $ **43.50**

G - INTERESANTE MODELO DE SACON, de superior género de lana, en colores patito, rosa, celeste o natural; en los hombros bonita fantasía con vivos de terciopelo, $ **95.–**

H - ATRAYENTE VESTIDO de estilo "americano", de rayón, con motivos y en colores novedosos; voladitos plegados en el canesú y bolsillos; cinturón combinado con cuero, $ **59.–**

I - PRIMOROSO VESTIDO de tela de algodón, en fantasías primaverales; tiene gracioso volado de organdí con flores aplicadas, de punto cordón; pollera amplia, $ **33.50**

TODOS EN LOS TALLES DEL 36 al 42

Artículos Genéricos, a Precios Rebajados, (Decreto 21.748/45) se Presentan en los Departamentos Afectados.

38 Avda. 1960 - Florida y Cangallo R. 28

LA NACION

LA NACION será una tribuna de doctrina (Núm. 1, Año 1) — Director LUIS MITRE — *Fundado por Bartolomé Mitre el IV I MDCCCLXX*

Comicios limpios y honorables

El nuevo ministro del Interior ha declarado que no hay inconveniente en anticipar la fecha del acto electoral, que los comicios serán limpios y honorables y que el Gobierno entra en la etapa preparatoria de las elecciones con absoluta prescindencia. "Quiero con esto, agregó, desvirtuar totalmente el error de quienes atribuyen al Gobierno determinada tendencia". En esas palabras está encerrado el problema objeto de la preocupación del pueblo desde que fué interrumpido el funcionamiento regular de las instituciones. En el lapso transcurrido a partir de ese momento han acaecido sucesos de muy diverso género, vinculados algunos de ellos con la política internacional. En el orden interno, fué acentuándose paulatinamente el movimiento de los espíritus dirigido a obtener la recuperación de la regularidad constitucional, alcanzando su grado máximo en seguida del triunfo definitivo de las Naciones Unidas y del levantamiento del estado de sitio, aún cuando, en un plazo brevísimo, esa restricción, que había durado cerca de cuatro años, fué aplicada de nuevo. Sin embargo, a despecho de todas las trabas, atenuadas últimamente en lo referente a la prensa, no es posible equivocarse acerca de lo que piensan sobre cuestiones fundamentales pueblos del temperamento del nuestro. De uno a otro extremo del inmenso territorio nacional, la opinión pública ha hecho oír su voz, mediante los variados órganos de expresión de las ideas. La juventud, las universidades, los obreros, las fuerzas vivas, en suma, los elementos de todos los sectores de la población, han dejado claramente refirmada su fe democrática, su repulsa a las medidas de violencia adoptadas en algunas ocasiones por las policías, a las cuales habrá que infundirles otra ideología, y su voluntad de que, sin demora, se realicen elecciones bajo la égida de la ley Sáenz Peña.

Como era de suponer, esa campaña ya ha rendido una parte de sus frutos. El Estatuto Orgánico de los Partidos Políticos ha sido derogado. Se ha alejado, por consiguiente, la amenaza de la ingerencia desmedida de una magistratura inconstitucional y dependiente del Poder Ejecutivo en la vida de las agrupaciones partidarias. Ello no ha significado la desaparición de todas las preocupaciones. Al recuerdo del trato policial infligido a los estudiantes universitarios y de la detención de numerosos ciudadanos, puestos luego en libertad sin ser sometidos a la justicia, se agregaron el insólito y vergonzoso espectáculo de los grupos que se adueñaron durante un día de la Plaza de Mayo, el asalto a diarios en varias partes del país, el ataque a residencias particulares y el saqueo de varios comercios. Ante tales hechos se produjo en la opinión pública una honda expectación, aumentada al conocerse que quedaba sin efecto la misión de constituir un ministerio, encomendada a un destacado ciudadano por el presidente de la República.

Reorganizado el Gabinete en la forma que ya se conoce, el ministro del Interior ha formulado aquellas declaraciones, animado del deseo de disipar inquietudes. Al divulgar el concepto gubernativo en lo tocante al punto fundamental, ha revelado estar al cabo del anhelo popular. El sentimiento dominante se relaciona con el recelo de la imposición, directa o indirecta, en los comicios, del futuro presidente de la República. Bien se sabe que no es una creencia sin antecedentes. Ella se ha fundado en la manera de actuar de una importante dependencia, creación de este gobierno, la cual emprendió la obra de inculcar en el ánimo de los trabajadores la idea de que las fuerzas vivas los explotaban. En vez de seguir la política tradicional de lograr una completa conciliación entre el capital y el trabajo, se trató de separarlos, de establecer un abismo entre uno y otro. Pero todo ese esfuerzo se vinculaba, según lo demostraba la vocinglería de las manifestaciones, con la preparación de una candidatura presidenciál.

Según se ve, no nos estamos refiriendo a fantasías, sino a hechos. El fervor de nuestro pueblo por la causa de la democracia y la cultura que ha alcanzado son cosas ciertas de que jamás deben prescindir los gobernantes. Aun cuando no lo ponga en evidencia en el curso de la vida diaria, durante los días tranquilos, el ciudadano argentino está alerto, dispuesto a reaccionar, con energía, en contra de las tentativas destinadas a colocarlo en una posición que guarde alguna semejanza con la del ciudadano de los Estados totalitarios. Esa psicología fué la causa de que no bastase la promesa presidencial del 6 de julio sobre comicios libres, sin candidatura oficial. No bastó, porque se mantenía lo que se consideraba un instrumento electoral y continuaba en vigor el recordado estatuto.

Ahora, el ministro del Interior se ha expresado en los términos citados: comicios libres y honorables, anticipación de su fecha, previa consulta con los partidos políticos, y absoluta prescindencia del Gobierno, que rechaza el intento que se le atribuye de sustentar determinada tendencia. Ha dicho también el coronel Descalzo que para poder cumplir su misión necesita la colaboración popular, "oir la sana voz de la opinión pública con el acento de su sinceridad". Ese concepto será tenido en cuenta. La opinión le hará conocer sus aspiraciones y lo hará con placer, por estar persuadida de que sólo las ha de considerar en el sentido que acaba de señalar. Para comenzar, por ser de evidente oportunidad, convendría que ratificase categóricamente la declaración de que los estudiantes que intervinieron en el movimiento universitario no serán molestados. Cabe agregar, finalmente, que la participación en el juicio sobre los asuntos de importancia ha de ser unánime, porque, como también ha manifestado el secretario de Estado, a ningún ciudadano puede serle indiferente la obra de encauzar institucionalmente al país.

Las elecciones de Francia

Millones de ciudadanos sufragaron en Francia en las elecciones generales que se realizaron el último domingo. Si no puede sorprendernos que un pueblo de tan vieja tradición democrática y de tan antigua experiencia en las contiendas cívicas participase en una jornada electoral con tanta serenidad y seguridad respecto de sus puntos de vista, asombra en cambio que este acto de excepcional significación se haya producido en la forma en que transcurrió, en las circunstancias especiales en que se encuentra aquel país. Hemos de recordar que la liberación de París se produjo en el mes de agosto del año anterior, y mientras las autoridades provisionales se instalaban en la capital en medio de grandes dificultades, en otras partes del territorio se hallaba todavía el enemigo combatiendo con los ejércitos aliados u ocupando porciones de tierra con el rigor que caracterizó al sojuzgamiento durante toda la invasión. En esas condiciones empezó a rehacerse la nación francesa, a reconstruir penosamente su existencia material y su agotada economía y a pensar en la necesidad de resolver, de acuerdo con las nuevas demandas, los problemas políticos que planteaba la reconquista de la libertad. A pesar de que muchos observadores pronosticaban graves complicaciones y preveían peligros de extrema inquietud social, el Gobierno, presidido por el general Gaulle, no se vió embestido por las tempestades que se habían anunciado, y la vida se fué ordenando poco a poco en el aspecto administrativo y económico. En el goce de los derechos individuales más importantes, los ciudadanos, los grupos tendenciosos, la prensa, discutieron, sin trabas y sin temor, las cuestiones que más interesan en la actualidad a una democracia renacida al borde de un abismo de miseria y de amargura. Pero el admirable espíritu francés no se extravió en desviaciones anárquicas, como no se abatió en las horas más terribles de la ocupación. Casi sin transición se dedicó a examinar las exigencias del presente. ¿Debía volver a las normas de la Tercera República, con sus ventajas notorias y sus inconvenientes institucionales experimentados, o convenía crear un estatuto inspirado en los conocimientos adquiridos desde 1875 hasta los sucesos en que se ahogó el régimen en Vichy? Los partidos políticos y el propio general Gaulle consideraban que se debía modificar la Constitución por medio de una asamblea y fijar a su vez si resultaba aconsejable optar por un gobierno interino.

Unicamente el pueblo podía decidirlo en comicios que tuviesen la trascendencia extraordinaria de un plebiscito. Y el pueblo de Francia definió en las elecciones recientes su concepto de los problemas que más apremian para restituir a la gran nación su capacidad normal y darle práctica y espiritualmente los medios de recobrar su posición en el mundo. Sobre estos complejos problemas tenía que pronunciarse el electorado. Los acontecimientos han transformado la composición de los partidos, mezclado y aislado por su afinidad y sus ideas a los núcleos mayores y eliminado a varias de las corporaciones que parecían ser una consecuencia fortuita del sistema parlamentario de preguerra. El pueblo, que se agrupó de acuerdo con orientaciones surgidas de la hora cargada que vive, no se mostró desconcertado ni confuso ante la seriedad de los problemas cuya solución se le propuso. Votó por la creación de una carta orgánica y precisó su manera de interpretar las interrogaciones con la sensatez de una madura inteligencia política. Es decir, a un año y dos meses de haber recuperado la capital, pudo elegir una asamblea constituyente, sin obstáculos, sin exaltación histérica, sin perturbarse ante la idea de que la anormalidad trágica en que ha vivido le privaba de recursos o le imponía incomodidades que podrían afectar en detalles a la realización de comicios perfectos. Mas un pueblo políticamente libre, con un gobierno dispuesto a respetar sus privilegios esenciales, hace invariablemente comicios inobjetables. Francia nos lo demuestra con su ejemplo magnífico de prudencia, de civismo activo, de voluntad conscientemente afirmada para darse el destino concordante con su concepción de la realidad histórica traída por la postguerra.

SE PROCURA ACELERAR LA REORGANIZACIÓN DE LA UNIÓN CÍVICA RADICAL

El propósito de efectuar la reorganización de la Unión Cívica Radical, de modo que presente a la brevedad posible constituidos todos los organismos nacionales y de distrito establecidos por sus cartas orgánicas, determina en estos momentos numerosas conversaciones entre dirigentes partidarios y reuniones de núcleos importantes de afiliados, movidos todos ellos por la voluntad de acortar distancias en donde éstas existen y de establecer coincidencias que hagan posible, sin la anulación de las distintas corrientes que siempre han agitado la vida interna de la agrupación, una unidad acorde con las exigencias del momento.

Para facilitar soluciones, los señores Francisco L. Bavastro, José Luis Cantilo, Martín S. Noel y Emilio Ravignani se reunieron ayer y, tras considerar su posición de miembros de la comisión reorganizadora en el distrito metropolitano, resolvieron poner sus cargos a disposición de la mesa directiva del comité nacional, sin que esa actitud "importe rehuir las responsabilidades ni obligaciones como miembros de la Unión Cívica Radical, que aceptan las soluciones que la mesa directiva considere más convenientes".

Los Sres. Amancio González Zimmermann y José Peco, que no pudieron concurrir a la reunión, expresaron por teléfono su conformidad con lo resuelto.

La comisión aludida está integrada también por el Dr. Belisario Moreno Hueyo, en su carácter de secretario delegado en el distrito.

Movida por el mismo espíritu a que hicimos referencia— se anuncia—, la junta de emergencia de esta capital, que preside el Dr. Eduardo Araujo, formulará un llamamiento en favor de la unidad con olvido total de grupos y de tendencias.

El programa del partido

Una comisión designada por la junta de emergencia del radicalismo metropolitano estudia un anteproyecto de programa partidario que comprende la modernización y mejoramiento efectivo de las leyes sociales y del trabajo dentro de la línea democrática y antitotalitaria que señalan los principios del partido; el estatuto general de la mujer y del niño; los derechos políticos de la mujer y el voto femenino; el estatuto general del hombre joven; los derechos y deberes de los estudiantes; problemas permanentes de la Nación, como los de la población y de la tierra; el problema agrario; las consecuencias sociales, políticas y económicas de la guerra; el problema de la vivienda; las soluciones democráticas para combatir el alza de precios y la inflación, y el problema de la alimentación y del vestido. Para llevar a efecto ese estudio han sido encargados los Sres. José Peco, Emilio Ravignani, Manuel Pinto, Aníbal P. Arbeletche, Jorge Walter Perkins, Carlos P. Montagna, Ramón S. Palazuelos, Juan J. Molinari, Leopoldo Garcés Castiella, Conrado E. Eggers-Lecour y Antonio C. Frers. Esa comisión actuará juntamente con los secretarios, Sres. Raúl Luzuriaga, Manuel Belnicoff, José Frega, Eduardo D'Angelo, Raúl H. Colombo y Arturo Mathov.

La misma junta designó a los señores Héctor Musitani, Juan P. Novellino, Daniel J. Pisicelli, Pedro Christophersen Alvear, Arturo Scolarici Giménez y Rafael Sarando, a fin de que proyecten una nueva carta orgánica para el distrito.

Se proyecta una reorganización al margen de la mesa directiva

En reuniones celebradas en el City Hotel, a las que concurrieron, entre otros, los ex ministros del Poder Ejecutivo Dres. J. Hortensio Quijano y Armando G. Antille, el ex interventor de la provincia de Buenos Aires D. Alberto H. Reales y los dirigentes del revisionismo bonaerense, doctores Salvador Cetrá y Alejandro H. Leloir, así como también, según se anuncia, dirigentes gremiales, se resolvió proceder a la reorganización de la Unión Cívica Radical de acuerdo con el programa político, social y económico de D. Hipólito Yrigoyen y con los principios proclamados por la revolución del 4 de junio de 1943, todo ello al margen de la mesa directiva del comité nacional.

Resoluciones del radicalismo de Córdoba

Córdoba, 22.—Se reunió, con la presidencia del titular del comité central de la provincia de la Unión Cívica Radical, Dr. Mauricio Yadarola, la comisión especial designada para juzgar la conducta de los afiliados que colaboran con el gobierno actual.

Se informó luego que se había procedido a cancelar la ficha de un grupo de aquéllos, por hallarse comprendidos en la resolución de la mesa directiva del comité nacional del 23 de julio pasado. Se resolvió, además, iniciar sumario a los imputados de colaboracionismo sin ocupar cargos públicos y a los que los aceptaron después que el comité de la provincia acordó no colaborar con el gobierno de la revolución.

DIPLOMÁTICAS

Agasajo a un diplomático norteamericano

En honor del Sr. Colin Campbell Woodfall, con motivo de su ascenso y traslado al Departamento de Estado de Washington, tendrá efecto hoy a las 21.30 una comida, que le ofrece la colectividad vasca, en el Centro Laurak Bat.

La ciudadanía guatemalteca

El cónsul general de Guatemala en nuestro país, D. Daniel González Arévalo, nos ha enviado, con pedido de publicidad, la siguiente nota:

"Con fecha 10 de octubre de 1945, el gobierno de Guatemala, en virtud de los incisos 1o. y 2o. del artículo 6o. de la Constitución Nacional, declaró guatemaltecos naturales a todos los nacidos en el territorio de la República. El artículo primero de las disposiciones transitorias de la misma Constitución declara que Belice es parte integrante del territorio de Guatemala; por tanto: Considera que, de acuerdo con las referidas disposiciones constitucionales, corresponde la calidad de guatemaltecos naturales a toda persona nacida en el territorio de Belice; a ese efecto, el Ministerio de Relaciones Exteriores de Guatemala hace saber que cualquier persona originaria de Belice será tenida como guatemalteca natural, siempre que resida en Belice o en cualquier parte del territorio nacional y manifieste su voluntad de ser guatemalteco, renunciando expresamente a cualquier otra nacionalidad que al presente posea. Tal manifestación podrá hacerse ante el Ministerio de Relaciones Exteriores de Guatemala o ante la autoridad guatemalteca en Belice. Asimismo, dicho ministerio ha girado instrucciones para que a los habitantes del territorio guatemalteco de Belice que deseen visitar cualquier otra parte del territorio nacional se les presten todas las facilidades del caso".

INSTITUCIONES CIENTÍFICAS Y CULTURALES

Ateneo Dr. Nicolás Avellaneda

La conferencia que la Sra. Ly Favaro de Sánchez Muñoz debió pronunciar en la sede de esta entidad, Belgrano 2736, sobre el tema "Una mujer nueva en la lucha", y que fué postergada, se realizará el 25 del actual a las 18.

El mismo día disertará el Sr. José Bibberman sobre el tema "La mujer de la independencia americana, ayer en la guerra y hoy en la paz".

Juraron ayer el vicepresidente y cuatro ministros

(Continuación de la 1a. pág., 2a. col.)

Agricultura, centros universitarios y profesionales y amigos personales.

Jefe de la secretaría del ministro

El ingeniero Marotta designó ayer al Sr. Ernesto Perdriel, para desempeñar las funciones de jefe de la secretaría del ministro. El nuevo secretario es un antiguo funcionario del Ministerio.

En el Ministerio de Justicia e Instrucción Pública

Finalizada la ceremonia del juramento, el nuevo ministro de Justicia e Instrucción Pública se trasladó al local de la calle Carlos Pellegrini, donde está instalado su despacho, a fin de asumir sus funciones. El Dr. Astigueta fué acompañado por su colega de Guerra, general Sosa Molina, y al llegar al Ministerio recibió el saludo del subsecretario interino de Justicia y de Instrucción Pública, D. Rafael H. Ribero, quien presentó a los mencionados secretarios de Estado a los directores generales y demás altos funcionarios del Departamento que habían concurrido para presenciar la ceremonia de la toma de posesión del cargo. En esa oportunidad, el ministro de Guerra, que, como decimos, había acompañado a su colega de Justicia e Instrucción Pública, por pedido expreso del presidente de la República pronunció algunas palabras para decir, entre otras cosas, que es propósito del gobierno revolucionario normalizar todas las instituciones de la Nación.

Habló después el Dr. Astigueta para afirmar que su propósito consiste en cumplir los postulados de la revolución de junio. Dijo luego que tratará de resolver los problemas del departamento a su cargo y después de otras consideraciones sobre las nuevas autoridades que surgirán— declaró— "de los comicios más limpios que haya tenido la República", exhortó al personal a cumplir patrióticamente con sus funciones, y terminó asegurando que su principal preocupación será atemperar los ánimos, para facilitar así la transición del gobierno revolucionario al constitucional.

Posteriormente se entregó a la prensa un comunicado en el que el doctor Astigueta se refiere a su futura labor en el Ministerio. El citado documento dice así:

"Que se trata de cumplir las tareas correspondientes a la última etapa de la revolución del 4 de junio, que durará brevísimo tiempo, hasta el momento en que se entreguen las funciones del Gobierno a los mandatarios designados en los comicios que se realicen próximamente, y que van a ser un ejemplo de corrección.

"Que la misión del titular de esta cartera ha de limitarse a cuidar el funcionamiento regular de los organismos de su dependencia y a resolver los problemas del momento, teniendo siempre en mira el propósito de llevar a los espíritus la tranquilidad y la confianza en los propósitos que inspiran nuestra misión.

"Que con sus actos contribuirá decididamente al afianzamiento del Poder Judicial, por el respeto a la magistratura.

"Que en cuanto se relacione con las universidades nacionales se respetará en absoluto su autonomía, para que ellas realicen libremente la alta función que les corresponde cumplir y para que asuman plenamente la responsabilidad de su cometido".

Los decretos relacionados con el nuevo ministerio

Ayer se entregaron a la publicidad los decretos relacionados con el nuevo ministerio. Llevan la fecha del sábado 20 del actual, refrendando el ministro de Relaciones Exteriores el que designa al general de división Juan Pistarini vicepresidente de la Nación "con retención del cargo de secretario de Estado en el Departamento de Obras Públicas". Lleva el Nº 25.861. El general Pistarini refrenda los nombramientos del ministro de Justicia e Instrucción Pública, Dr. José Manuel Astigueta (decreto Nº 25.855); del Interior, coronel (R), Bartolomé Descalzo (decreto Nº 25.856); de Agricultura, ingeniero Pedro S. Marotta (número 25.857), y de Hacienda, coronel Amaro Avalos (Nº 25.858), a quien se dan las gracias por los importantes y patrióticos servicios prestados, al disponer (art. 2º) el cese en sus funciones como ministro secretario de Estado en el Departamento de Agricultura.

También se dió a conocer el decreto fechado el 18 del actual, por el que se nombró jefe de la Policía Federal y subjefe de la misma a los coroneles Juan Filomeno Velazco y José Domingo Molina (Nº 25.754), refrendado por el general Pistarini.

Comunicado de la Unión Obrera Local

La Unión Obrera Local ha dado a la publicidad un comunicado para repudiar los hechos ocurridos el 17 y 18 del actual en la capital y algunas ciudades del interior, los cuales, según expresa, estaban dentro de los propósitos y planes de quienes, careciendo —dice— de auténtica clase obrera, se vieron obligados a exacerbar las pasiones de gentes humildes engañadas y a soliviantar bandas que, ante la pasividad de la policía, saquearon comercios y ogligaron a los obreros a dejar el trabajo.

Agrega que, entretanto, los responsables de esos hechos jamás atacaron los intereses imperialistas, como lo demuestra el que, con el pretexto de aumentar los salarios de los obreros ferroviarios, se permitió el alza de las tarifas ferrocarrileras en un diez por ciento; que para acrecer los salarios de los obreros azucareros se elevó el precio del azúcar; para mejorar a los panaderos se elevó el precio del pan, etc., vale decir que se siguió la política de aumentar el costo de la vida, que significa disminuir los salarios.

Después de otras apreciaciones sobre el momento político actual, la Unión Obrera Local expresa su confianza en que los sectores progresistas no esperarán que le suceda a nuestra República lo mismo que a Italia, Alemania, España y otras naciones, pues lo ocurrido en los días mencionados es un leve índice del desastre a que se llevará a nuestro país si los partidos políticos y todos los sectores democráticos no comprenden de una vez que en el egoismo de cada parte y en sus vacilaciones radica el avance del fascismo. Por lo tanto, y como trabajadores libremente organizados, los de la Unión Obrera llaman a concretar rápidamente la unión de todas las fuerzas antifascistas argentinas para asegurar en la República el pleno restablecimiento de la Constitución Nacional y la democracia.

Comité de unidad de ferroviarios

El comité de unidad nacional de ferroviarios de Alianza ha formulado una declaración sobre los sucesos del 18, "paro forzado y apoyado por las fuerzas estatales y ajeno a la opinión sana de la masa obrera" y que repudió, dice, la inmensa mayoría del gremio ferroviario. Expresa que éste concurrió a sus ocupaciones, pero se le impidió realizar el trabajo diario.

"Como ciudadanos y obreros ferroviarios —agrega la declaración—, repudiamos enérgicamente la vergüenza nacional del día 18 del actual, en que se vieron atropellados el pueblo, la prensa, los intelectuales, etc., y hacemos un llamamiento a los trabajadores ferroviarios para no dejarse engañar por las tretas nazis y para agruparse en los comités de unidad nacional".

Declaración del Círculo de la Prensa de Tucumán

Tucumán, 22.—La comisión directiva del Círculo de la Prensa de Tucumán dió una resolución por la cual censura los recientes acontecimientos ocurridos en el país. Dice que diarios de decidida orientación democrática fueron objeto de amenazas y agresiones organizadas, y que respondían a órdenes y propósitos de esferas oficiales. Pretextando finalidades sociales y de reivindicación económica, grupos numerosos de personas, que contaban con la complacencia de las autoridades encargadas de mantener el orden y de asegurar la tranquilidad pública, llevaron ataques a mano armada contra diarios, universidades e instituciones representativas de la cultura nacional.

"El país —agrega— presenció consternado cómo en calles de Buenos Aires y de ciudades de la República elementos que orientan un supuesto movimiento obrero incitaban públicamente a incendiar diarios y vejar estudiantes y periodistas. Con sus métodos reprodujeron espectáculos que degradaron la cultura y vilipendiaron los fueros humanos; auténticos trabajadores argentinos, desprevenidos y espiritualmente desarmados, fueron las primeras víctimas de la agitación política en que se hallan empeñados dirigentes de algunos gremios, pues solamente así se concibe que hayan recorrido las calles en manifestaciones ruidosas, portando letreros con leyendas agraviantes, como las de "Mate un estudiante y haga patria". Estos hechos se registraron no sólo en Buenos Aires, sino en diversas ciudades del interior del país, en cumplimiento de consignas con características idénticas, tendientes a lograr propósitos inconfesables. Las agresiones, condenadas por todos los sectores cultos y democráticos, han puesto de manifiesto una mentalidad política que no traduce modalidades nacionales, ni se afianzan en las esclarecidas tradiciones de tolerancia y libertad que tanto prestigio han dado al país".

Luego dice: "Frente a tales atropellos, que merecieron su justo calificativo de parte de la opinión sana e independiente del país, el Círculo de la Prensa de Tucumán, en representación de los fueros del periodismo, formula las siguientes declaraciones: que condena enérgicamente los hechos ocurridos en el país, por conceptuarlos extraños al sentimiento nacional y constituir un agravio para la tradicional cultura argentina; que manifiesta su absoluta solidaridad con los diarios amenazados o agredidos y con los periodistas y los estudiantes vejados, reconociendo en los primeros a legítimos organismos de opinión democrática y voceros de los elevados principios y de la inquietud cultural del pueblo argentino, y en los segundos, a instrumentos de lucha para lograr la recuperación de la dignidad debida de los argentinos y las reivindicaciones a que tienen derecho todos los grupos sociales, en especial los amplios núcleos de población asalariada; que la agresión a las universidades implica un retroceso cultural que conmueve al país, y que afecta fundamentalmente los prestigios de la Nación".

Termina expresando que los periodistas de Tucumán, como los de todas las ciudades argentinas, se hacen un deber el denunciar que esos atentados han sido organizados y ejecutados por elementos que responden a directivas y propósitos extraños al histórico y auténtico movimiento obrero argentino.

EN EL EXTERIOR

Comentarios norteamericanos

Washington, 22 (R).—En las esferas latinoamericanas de esta capital se estima que el triunfo de los elementos democráticos de la Argentina constituirá la piedra de toque para la continuidad de Mr. Spruille Braden en el cargo de secretario de Estado adjunto. Se añade que el inesperado poderío del apoyo de la masa trabajadora al coronel Perón ha introducido un nuevo símbolo en la ecuación política argentina. Una correcta valoración de este apoyo de la masa trabajadora al coronel Perón constituye un urgente problema para quienes estudian la situación interamericana.

El órgano oficioso de mucha influencia, "United States News", formula el siguiente comentario:

"Este país se halla frente al hecho de que la división entre el pueblo argentino está facilitando la vuelta al poder del ex vicepresidente, coronel Juan Perón. Esta división existe entre las llamadas fuerzas vivas y la creciente clase obrera argentina. Tradicionalmente, los terratenientes controlaban a la Argentina, dividida en provincias, que descansaba en las exportaciones para su prosperidad. Pero desde que los militares asumieron el poder, en junio de 1943, su influencia ha disminuido. El coronel Perón creó la Subsecretaría de Trabajo y Previsión y la utilizó para aguzar el descontento contra los intereses de las grandes empresas. La clase trabajadora, apoyada por los líderes de los gremios obreros designados por el coronel Perón, lucha para mejorar las condiciones de trabajo. El poderío de este movimiento deriva del hecho de que el comercio está perdiendo importancia en la vida económica argentina. El coronel Perón está realizando una campaña para la presidencia como civil y sobre la base de una plataforma laborista. Esto hace difícil obtener el apoyo de los trabajadores para los elementos antiperonistas de la Argentina. Los salarios elevados son más importantes que un gobierno basado en las urnas.

"Esta situación plantea para los Estados Unidos el problema de que el coronel Perón puede obtener legalmente el poder por intermedio de sus llamados a la clase trabajadora. Los funcionarios del Departamento de Estado manifiestan que un gobierno que sea satisfactorio para el pueblo argentino, será aceptable para el gobierno norteamericano. También saben que en algún momento debe adoptarse una resolución acerca de si el pueblo argentino tiene la libre posibilidad de elegir a sus dirigentes. La forma en que sea adoptada la resolución puede decidir durante qué tiempo el secretario de Estado adjunto desempeñará ese cargo".

Afirmación de un corresponsal

Nueva York, 22 (AP). — El diario "The New York Herald Tribune" publica un despacho de su corresponsal en Buenos Aires, bajo el título: "El teniente coronel Mercante apoya a Perón para la presidencia".

Mitin en la capital chilena

Santiago, 22 (AP).—El diputado chileno César Godoy Urrutia, dirigiéndose a los asistentes a un mitin comunista, calculados en unos 20.000, formuló un llamado en favor del rompimiento de relaciones con "el gobierno fascista del general Franco y el régimen argentino". Los concurrentes a este mitin se congregaron en la plaza Bulnes, después de haber desfilado durante toda la mañana por las calles de Santiago.

CELEBRARON EL 50o. ANIVERSARIO DE LOS TALLERES VICENTINOS

Los Talleres de Señoritas de las Conferencias de Señoras de San Vicente de Paúl, entidad cuya benéfica influencia se hace sentir en los lugares más apartados del país, llevando el socorro moral y material a numerosos hogares necesitados, celebró ayer el cincuentenario de su fundación. Con tal motivo, las socias que integran el consejo superior y las damas que forman la comisión de homenaje y simpatizantes de esta caritativa obra social, asistieron a la misa de acción de gracias que se ofició en la iglesia del Salvador.

Terminada la ceremonia, la concurrencia se trasladó al salón de actos del establecimiento contiguo, donde se efectuó una reunión, que presidió el director espiritual del consejo superior, R. P. Andrés Doglia, S. J.

La secretaria de correspondencia, Srta. María Alejandrina Rayces, leyó el informe, en el que se señalan las múltiples obras realizadas hasta la fecha, especialmente entre las familias afectadas por inundaciones registradas en la ribera del Río de la Plata, así como también en los hogares que últimamente sufrieron las consecuencias del terremoto de San Juan.

Informóse asimismo de los envíos periódicos a los pueblos europeos, castigados por el flagelo de la guerra, y de los 4000 paquetes que se preparan con destino a Italia y a Francia.

El padre Doglia, que habló a continuación, tuvo palabras de felicitación por la labor cumplida en silencioso esfuerzo, destacando en especial la obra realizada por la presidenta, Srta. Julia Lacroze, que ejerce la presidencia del consejo superior desde hace treinta y dos años consecutivos.

Sus palabras merecieron el apiauso de los concurrentes, y en seguida las señoras y señoritas firmaron el álbum que será entregado a la presidenta como recuerdo de su brillante actuación.

Hoy a las 9 se oficiará una misa en Regina Martyrum en sufragio de las socias fallecidas.

Fueron reducidas las tarifas aéreas de la Unión a Europa

Las oficinas locales de la Pan American World Airways han sido informadas por la sede central de que fué inaugurado un servicio entre Nueva York y Londres vía Condor (Terranova) y Shannon (Irlanda), con el empleo de los "Clippers" Douglas DC-4, vale decir, los mismos tipos de aeronaves que el "Globester", que efectuó recientemente un vuelo alrededor del mundo en 116 horas y 30 minutos de vuelo.

Informa, asimismo, que ha reducido la tarifa del pasaje entre Nueva York y Londres, fijándolo en 275 dólares, precio equivalente a una disminución de 51 por ciento, con relación a la tarifa anterior, notificando también que rebajas similares han sido puestas en práctica en el servicio Nueva York-Lisboa, el que es continuado temporariamente con los "Clippers" transatlánticos Boeing-314.

Los aviones del nuevo servicio directo Nueva York-Londres partirán de la primera de las ciudades nombradas los miércoles y los sábados, y las travesías de regreso se iniciarán los jueves y los domingos.

En la ruta del Atlántico Sur, los "Clippers" partirán de Nueva York para Lisboa los martes y los viernes, y regresarán los jueves y los domingos.

REGRESARON ESCOLARES DE NAHUEL HUAPÍ QUE VISITARON LA CAPITAL

Después de permanecer durante 15 días en la Capital Federal, partieron ayer en viaje de regreso los escolares de la zona del Parque Nacional de Nahuel Huapí.

Durante su estada, aquéllos fueron agasajados por funcionarios de la Administración General de Parques Nacionales. Además de las visitas a establecimientos públicos y privados, organizadas con fines didácticos, los pequeños viajeros participaron de excursiones a La Plata, Luján, Olivos y los riachos del Delta.

El programa de agasajos se cerró con una visita a la colonia de vacaciones que funciona en la quinta presidencial de Olivos, durante cuyo transcurso ofreció una función el Teatro Infantil Labardén.

Los escolares hicieron una visita al administrador general de Parques Nacionales, a quien entregaron un ramo de flores. En la oportunidad, las educandas Srtas. Hortensia Funes y Carlota Jara, acompañantes de los niños, pronunciaron breves palabras para expresar el agradecimiento de todos ellos por la cordialidad del agasajo.

EN COLONIA, URUGUAY, HABRÁ EN DICIEMBRE UN CERTAMEN LITERARIO

Patrocinado por el centro Unión Cosmopolita, de la ciudad de Colonia, Uruguay, tendrá efecto el 23 del mes de diciembre próximo un certamen internacional latinoamericano, en celebración de la paz y como homenaje a las Naciones Unidas.

A tal efecto se ha convocado a los poetas, ensayistas y escritores de América del Sur, para que presenten trabajos en dicho certamen, cuyo jurado integran delegados de la Academia Nacional de Letras, de la Universidad de la República, del Ateneo de Montevideo, del Ministerio de Instrucción Pública y Previsión Social y del centro organizador, que preside el señor Tulio L. Picasso.

El temario es el siguiente:

"Oda a la paz después de la victoria", para poesía, con un primer premio y flor natural, concedido por el Centro Unión Cosmopolita; "Canto a los luchadores de la democracia", poesía; "Exaltación de los pueblos mártires", poesía; "Himno para glorificación de Franklin Delano Roosevelt", poesía; ensayo sobre "La dignidad del hombre en la democracia", prosa; "Cómo propiciar dentro de la doctrina de la buena vecindad una garantía permanente de la independencia económica y política de los pueblos latino-americanos"; "Función de la cultura como elemento de consolidación de la democracia en el mundo de la paz". "La reforma agraria como fundamento de la libertad económica del hombre americano", "Receptividad y ordenación migratoria de los países americanos en la postguerra", "Estructuración jurídica del mundo de la paz" y "El hombre como sujeto y fin de la actividad económica".

Para todos estos temas se han preparado premios. Los trabajos deben remitirse a esta dirección: Señor presidente del Centro Unión Cosmopolita, Colonia, Uruguay, en seis copias escritas a máquina, con dos espacios interlineales, en un solo lado de la carilla y en idioma castellano, firmándoselos con un seudónimo. En sobre separado, sobre el que irá el seudónimo, se colocará el nombre y el domicilio del autor, cerrándoselo y lacrándoselo convenientemente. El fallo se pronunciará el 15 de diciembre de 1945, dándosele a conocer por medio de la prensa. Los originales deberán llegar antes del 25 de noviembre, y la entrega, como se ha dicho, se realizará en acto público el 23 de diciembre próximo.

Cnel. JOSÉ DE OLAVARRÍA

Se cumple hoy el centenario de su muerte

Soldado del Ejército de los Andes— participó de la gloria de Chacabuco y Maipú—, expedicionario de la independencia peruana y héroe de la libertad de los campos de Ayacucho, donde selóse la libertad de América, el coronel José de Olavarría murió hace hoy un siglo entre los muros del Montevideo sitiado. El que había luchado brava y tesoneramente por la emancipación de su patria y de las naciones hermanas, se contó al final de su vida—de su breve y fecunda vida—entre los que no aceptaron la tiranía de Juan Manuel de Rosas. Incorporado al ejército del general Lavalle, con sus fuerzas luchó en Yeruá. En Solís Grande triunfó sobre los opresores; en India Muerta participó de la derrota. Tenía 44 años de edad cuando la escarlatina doblegó en dos días de fiebre a esta vida que había superado sables, lanzas y metralla en tantos duelos memorables. Las campanas de la catedral montevideana doblaron en su honor y hubo jefes que interrumpieron sus órdenes y arengas para exaltar sus méritos en oraciones fúnebres, anticipándose así, con la emoción de los peligros y los ideales compartidos, al juicio sereno de la historia, que hablaría por boca del presidente Avellaneda cuando el 30 de septiembre de 1879 sus restos fueron repatriados junto con los del coronel Isidoro Suárez, en una misma urna, confirmándose así, para la eternidad, su condición de hermanos de armas y de ideales, que compartieron luminosamente con Mariano Necochea.

El coronel Olavarría nació en Salto, provincia de Buenos Aires, el 13 de febrero de 1801. Fué su padre D. Antonio de Olavarría, coronel de blandengues, que prestaba servicios al Rey como comandante de fronteras. Su madre, Da. Gertrudis Rodríguez Peña, era hermana de Nicolás, uno de los prohombres de Mayo. A principios de 1810, por una gracia especial, el futuro batallador de la independencia americana ingresó en la academia de cadetes, donde aprendería los elementos básicos del arte de la guerra. La Revolución tuvo su bautismo de sangre cuando él aún no había alcanzado edad para combatir. Un día antes de cumplir los 16 años demostró en Chacabuco que en el adolescente había la madurez de un soldado. Sirvió allí en el arma de artillería, con los mismos cañones que veríase obligado a abandonar en la sorpresa de Cancha Rayada. El ya teniente Olavarría alcanzó el grado de capitán como premio a su comportamiento en Maipú. En Chillán y Bío-Bío refirmó sus aptitudes para intervenir en la gesta sanmartiniana. Al mando, más tarde, de la artillería del bergantín Araucano, combatió contra la fragata española Cleopatra, en aguas del Perú. Ya tenía fama no sólo por sus hazañas, sino también por su modestia; ya era admirado no sólo por su arrojo, sino también por su espíritu de justicia, cuando su vocación lo llevó al regimiento de Granaderos a Caballo. En él, a las órdenes de Arenales, participó en la campaña de la Sierra. La rebelión de Cochabamba, de relieves tan fuertes, lo contó entre sus mantenedores. Durante esa campaña soportó reveses y penurias, sin que ningún contratiempo ni dolor mellasen su fe en la causa que había abrazado. Su sable brilló en Junín, donde los azares de la pelea lo hicieron caer prisionero de enemigo. Rescatado por el coronel Suárez, cuyos hombres liberaron también a Necochea, herido catorce veces en la jornada, Olavarría llegó al día decisivo de Ayacucho luciendo, merecidamente, los galones de teniente coronel. Tras acciones complementarias, en las que colaboró decididamente, la cruzada quedaba concluída. Iniciábase otra: la guerra contra el Imperio del Brasil. En ella se alistó

EL 30 DEL ACTUAL SE REUNIRÁN LOS INTERVENTORES

Uno de los primeros actos del nuevo ministro del Interior, coronel Descalzo, fué enviar a los interventores federales en todas las provincias el siguiente telegrama:

"Tengo el agrado de dirigirme a V. E. para hacerle llegar mis cordiales saludos en el momento de asumir las funciones de ministro del Interior, para las que ha tenido a bien designarme el Excmo. señor presidente de la Nación.

"En esta oportunidad quiero invitar a usted a concurrir a mi despacho el día 30 a las 10, con el fin de realizar una reunión conjunta con los señores interventores federales, a objeto de imponerles de la actual situación y de la orientación y concepto que debe presidir la labor futura del Gobierno. Al mismo tiempo, y como anticipo a las normas que en oportunidad le serán impartidas, quiero desde ya expresarle que es resolución del excelentísimo señor presidente de la Nación que los organismos del Estado se concreten a la realización de una honesta y eficaz administración de los intereses públicos, actuando con absoluta imparcialidad, en los intereses políticos que la convocatoria a elecciones realizada por el Poder Ejecutivo han de poner en juego.

"A tal efecto, estimaré a V. E. se sirva impartir instrucciones a los funcionarios a sus órdenes en el sentido de que está absolutamente prohibido al personal del Estado realizar actividades políticas de ninguna índole, debiendo actuar en el proceso electoral que se inicia con completa equidistancia.

"Como la mejor garantía para el cumplimiento de estos propósitos, V. E. se servirá disponer que las separaciones del personal en las administraciones provinciales y municipales sólo se realicen en aquellos casos en que se justifiquen por graves faltas de servicio, previo sumario en forma. Los traslados de personal sólo deberán realizarse en aquellos casos en que necesidades imperiosas del servicio así lo exijan".

El Día del Ahorro será celebrado con diversos actos

En ocasión de celebrarse el 31 del actual el Día Universal del Ahorro, la Caja Nacional de Ahorro Postal ha dispuesto la realización de diversos actos.

Los de mayor importancia tendrán por escenario la ciudad de Rosario, existiendo el propósito de que en lo futuro se realicen en otros centros, para vincular así el nombre de la Caja y la importancia de su obra con los diversos núcleos de la población del país.

Durante los días 24, 25, 26, 27, 29 y 30, en la Biblioteca del Círculo Obrero se desarrollarán las "jornadas del ahorro", destinadas al magisterio local, durante las cuales el personal docente y los funcionarios de la entidad organizadora pronunciarán conferencias relativas a la función social y económica del ahorro.

Para clausurar el ciclo preparado al efecto, el día 31 se realizará en el local de El Círculo un acto de carácter extraordinario.

Por otra parte, en esta capital, como en la ciudad de Rosario, se exhibirán en las vitrinas de casas comerciales expresiones de alto valor gráfico sobre temas apropiados a la celebración, y también colaborarán en las tareas de propaganda los agentes escolares, especiales y de las municipalidades.

Habrá un homenaje a la memoria de D. Enrique Moreno el 4 de enero

El 4 de enero del año próximo se cumplirá el centenario del nacimiento de D. Enrique B. Moreno, prestigioso diplomático, que representó a la Argentina en Roma, Río de Janeiro, Bruselas, Berna, La Haya, Montevideo y Asunción.

Un grupo de admiradores de la obra realizada por el Sr. Moreno ha constituído una comisión provisional con el objeto de organizar un homenaje a la memoria de dicho ciudadano.

Los actos organizados, que tendrán efecto dicho día, comenzarán con un funeral en la iglesia de Nuestra Señora de la Merced; después será colocada una placa en el cementerio del Norte, en la tumba del recordado diplomático, cuya vida y eficiente actuación serán evocadas en una conferencia y en un libro, ya en prensa.

La citada comisión, formada por el vicealmirante Daniel Rojas, los señores César Viale, Enrique de Gandía y Fermín V. Arenas Luque, recibe adhesiones al homenaje en la calle Charcas 3440, U. T. 72- 1577.

UNIVERSITARIAS

AGRONOMIA Y VETERINARIA

Terminación del año lectivo

El decano interino de la Facultad de Agronomía y Veterinaria, Dr. José Ochoa, dictó una resolución dando por terminado el curso lectivo en dicha casa de estudios.

Esa resolución se fundamenta en la reciente disposición del Consejo Superior, por la que se deja sin efecto la suspensión de las actividades docentes, teniendo en cuenta, además, que el estatuto universitario establece para dentro de breve plazo la fecha de terminación del año lectivo.

NUEVAS LLUVIAS CAYERON AYER EN REGIONES AMPLIAS

Mejoró el tiempo ayer en la metrópoli. Durante diez minutos cayó una llovizna ligera, entre las 13 y 13.10. En el resto de la jornada se mantuvo cubierto el cielo, sin que se produjeran precipitaciones.

La presión continuó en ascenso desde las primeras horas hasta la entrada de la noche; la humedad relativa del aire no acusaba variaciones en relación al día anterior, y la temperatura siguió más o menos como el domingo.

La marca máxima de 24,7 grados, fué anotada a las 16.15, y la mínima de 20 grados, a las 19.

El viento sopló del rumbo SO., al despuntar el día; cambió más tarde al SE., y terminó en el sector E. La fuerza del mismo llegó a 21 kilómetros por hora al principio y a 15 al finalizar la jornada.

El gran anticiclón seguía imponiéndose en la República. Su frente se hallaba siempre sobre el norte de Buenos Aires, sur del litoral, Córdoba y San Juan. Se produjeron lluvias de variada intensidad en extensas regiones de Buenos Aires. En la localidad de Gobernador Ugarte cayeron 144 mm., en P. Quintana 113, Gral. Pinto 108 y en Báez 100. En muchas otras estaciones de la provincia se registraron, asimismo, caídas de consideración. En Entre Ríos se anotaron 86 mm., en la localidad de Larroque; en las demás zonas de esta provincia cayeron lluvias de ligeras a moderadas. En Santa Fe se produjeron precipitaciones moderadas en el Sur, y en Córdoba, Río Negro, Chubut y Santa Cruz fueron ligeras y aisladas las lluvias.

La temperatura en la Patagonia se hallaba algo inferior al término medio, mientras en el norte del país permanecía una baja presión con aire caliente.

El firmamento estaba parcialmente cubierto en el centro y norte de Córdoba, sur del litoral, norte de Mendoza y en los territorios del Sur.

Hubo 42,2 grados en Rafaela

Rafaela (Santa Fe), 22.—En esta zona se sufre desde hace varios días una intensa y sofocante ola de calor. Ayer se registró la máxima de 42,2 grados. Esta mañana íbase en camino de superar aquella marca, pero a las 14 cambió el viento de Norte a Sur, registrándose a las 15 la máxima de 32,3 grados.

40,6 grados en Tucumán

Tucumán, 22. — Nuevamente soportó Tucumán hoy un día de fuerte calor, con temperatura constantemente alta hasta mediodía, y en ligero descenso por la tarde. La mínima se anotó a las 6.20, con 22,3 grados, mientras que la máxima llegó, a las 12.50, a 40,6 grados.

Descendió la temperatura en Córdoba

Córdoba, 22.—Por efectos del viento sur que comenzó a soplar en horas de la madrugada se produjo un notable descenso de la temperatura. La máxima de hoy fué de 23,1 grados a las 12.40, mientras la mínima de 20,5 se anotó a las 6.20.

En Salta

Salta, 22. — La temperatura máxima de hoy, 38.8 grados, fué registrada a las 15.15, y la mínima, 16,5, a las 7.15.

En Gutenberg

Gutenberg (Córdoba), 22.—La jornada de ayer fué muy sofocante. La máxima llegó a 43,8 grados.

Avisos de lluvia (en milímetros)

A continuación damos los informes con respecto a las precipitaciones recibidas de nuestros corresponsales y de otras fuentes:

Capital Federal: P. Constitución 12, Plaza Once 31, Puente Alsina 9 y Obs. C. Bs. As. 11.

Buenos Aires: Abbott 15, Alagón 11, Albariño 6, Alberti 51, Almeyra 12, Alta Vista 2, Alvarez Jonte 20, Anderson 30, Araujo 7, Arroyo Corto 2, Arroyo Cruz 6, Ar. de los Huesos 8, Atalaya 29, Ayacucho 6, Ayarza 22, Azul 4, Azucena 4, Báez 100, Bahía Blanca 1, Balcarce 1, Balza 53, Baradero 19, Baudrix 20, Bayauca 22, Bell H. 87, Benítez, F. C. O. 66, Beruti 2, Blanca Grande 3, Bonzi 12, Bragado 59, Budge 13, Burzaco 20, Cachari 30, Cambaceres 27, Cañuelas 6, Carboni 1, Carhué 1, Carlos Casares 25, Carlos Salas 6, Casalins 9, Casanova 13, Castelli 10, Castillo 16, Colman 12, Corbett 4, Cor. Brandsen 40, Cor. Dorrego 6, Cor. Granada 14, Cor. Mom 59, Cor. Segui 60, Cor. Suárez 1, Cor. Vidal 1, Crist. Muerto 3, Crotto 7, Curumalán 2, Chancay 20, Chapaleofú 11, Chascomús 10, Chenaut 8, Chivilcoy 23, Defferrari 1, De la Canal 9, Del Carril 5, Dennehy 51, 16 de Julio 3, Dolores 6, Dudignac 10, Duhau, F. C. O. 3, Duráñona, F. C. S. J. Dussaud 65, Egaña 12, El Tejar 51, El Triunfo 21, Emita 22, Emp. Lobos 5, Energía 2, Ensenada 15, Estrugamou 10, Fiorito 13, Franc. Alvarez 29, Fulton 1, Fynn 17, Gral. Alvear 10, Gral. Belgrano 4, Gral. Lamadrid 2, Gral. Madariaga 9, Gral. Pinto 108, Gral. Pirán 3, Gral. Rodríguez 20, Gob. Ugarte 144, Gonz. Chaves 3, González Risos 15, Gorchs 8, Gorostiaga 75, Goyena 2, Gowland 3, Guanaco 5, Guerrero 4, Guido 9, Haedo 23, Huanguelén 4, Hudson 12, Huergo, F. C. O. 46, Ibáñez 8, Indacochea 32, Indio Rico 3, Ing. Williams 20, Iraola 5, Islas 5, Jáuregui 12, Jeppener 18, J. N. Fernández 2, García M. J. 54, Juancho 11, Juárez 1, Labardén 14, La Colina 10, La Delfina 16, La Dorita 43, La Dulce 7, La Limpia 72, La Plata 8, Laprida 2, La Rica 25, Larrea 61, Las Armas 9, Las Flores 8, Las Nutrias 2, La Sortija 3, Las Toscas 7, Lastra 6, Lasalle 1, Líbano 4, Libertad 6, Lincoln 52, Lobería 2, L. de Zamora 6, Los Toldos 7, Luján 2, Lumb 3, M. Acosta 9, Madero Fco. 7, Maipú 7, Mamaguita 22, Mappis 4, Mar del Plata 2, Martín Fierro 4, Martínez de Hoz 8, Martín García 3, M. Berraondo 13, Mechita 63, Mercedes 49, M. Fernández 30, Micheo 4, Monasterio 6, Monsalvo 15, Monte 8, Morea 10, Moreno 28, Mosconi 8, Naón 54, Napaleofú 2, Navarro 5, Necochea 4, Neild 50, Newton 3, N. de la Riestra 16, Nueve de Julio 17, O'Brien 45, Olascoaga 73, Olavarría 4, Oliden 38, Olivera 30, Olivos 13, Ordoqui 1, Orense 5, Ortiz de Rosas 1, Otoño 1, P. Acosta 5, Pardo 14, Pasman 4, Passo 3, Paula 3, Pazos Kanki 44, Pehuajó 6, Peralta 2, Pergamino 8, Pessagno 8, Pieres 5, Pigüé 2, Piñeyro, F. C. P. 10, Pipinas 6, Plomer 15, Pontaut 3, P. Quintana 113, Pueblitos 30, Punta Indio 14, Quilmes 7, Quirno Costa 25, Quiroga 9, Ramos Otero 1, Rancagua 1, Ranchos 12, Rauch 12, Romero 9, Roque Pérez 7, Saavedra 1, Saladillo 35, Salvador María 16, San Emilio 13, San José 7, San Miguel 9, San Sebastián 50, Santa Coloma 6, Santo Domingo 4, Santo Tomás 15, Santos Unzué 5, San Vicente 9, Segurola 9, Shaw 14, Solanet 10, Suipacha 83, Tamangueyú 4, Tandil 5, Tapalqué 23, Temperley 8, Tornquist 1, T. Lauquen 5, Tres Arroyos 1, Tristán Suárez 7, Uballes 5, Udaquiola 5, Valdés 5, Vallimanca 6, 25 de Mayo 2, Vergara 8, Verónica 16, Vicente Casares 5, Videla Dorna 7, Vieytes 15, Vigilancia 11, Villa Calzada 8, Villa Lía 3, Villa Rosa 4, Vivoratá 3, Warnes 70 y Zavalía 28.

Santa Fe: Casilda 2, Roldán 28 y Rosario 39.

Entre Ríos: Antelo 14, Basavilbaso 9, Carbó 39, Colón 4, C. del Uruguay 15, Dv. Fernández 11, Gualeguay 5, Gualeguaychú 42, Irazusta 40, Larroque 86, Lucas González 8, Médanos 25, Rosario Tala 2, Urdinarrain 5 y Victoria 1.

Córdoba: Bell Ville 1 y Yacanto 3.

Río Negro: Bariloche 2.

Chubut: Esquel 3.

Santa Cruz: P. del Aguila 1.

Orcadas: Isla Laurie 3.

UN LLAMAMIENTO SE HIZO A LA PROVINCIA DE BUENOS AIRES

La Plata, 22.—El interventor federal interino, general Francisco A. Sáenz, dió un comunicado condenando los desmanes cometidos el 17 y el 18 de este mes por grupos de depredadores y afirmando su propósito de asegurar la tranquilidad pública. Además, el secretario de Gobierno, teniente coronel Felipe Vicente Benito, dirigió una nota al jefe de policía, Sr. Cándido Rodríguez, llamándole la atención por la actitud pasiva adoptada en aquella emergencia, por el personal de su dependencia, y otra a los funcionarios y empleados administrativos prohibiéndoles de manera terminante toda participación en la organización y realización de actos públicos.

Dice el comunicado del interventor federal:

"Los acontecimientos de público dominio que determinaron la exaltación popular hasta la comisión de desmanes impropios de un medio en donde la cultura tiene sus representaciones más altas, han merecido ya la condenación unánime de todos los sectores de la sociedad y el trabajo de la provincia de Buenos Aires.

"Los mismos trabajadores organizados sindicalmente y en entidades representativas de sus energías constructivas, han expresado que más allá de sus filas, elementos perturbadores alteraron la libre expresión de su requerimiento.

"Tócale al Gobierno, en esta circunstancia, proceder también a la condenación de esos episodios, que desnaturalizan los principios sociales por los cuales se lucha y se trabaja.

"De esta forma el gobierno de la provincia quiere dejar constancia de que se siente halagado por la serenidad de la población bonaerense, la que pese al extremismo de algunos de los desmanes, no han repelido ni provocado hechos de gravedad que pudieran alterar el vivir.

"Declara, asimismo, para que quede bien establecido, que en acción diligente y personal, fueron resueltos los casos en que la exaltación provocó condenables episodios.

"La intervención federal en la provincia de Buenos Aires quiere asegurar la tranquilidad social, el bienestar general y la digna convivencia. El pueblo trabajador, las clases dirigentes, los hombres que integran sus círculos representativos del comercio y de la industria, pueden tener la seguridad de que ninguna alteración podrá provocar la disolución de los pensamientos laboriosos que imponen el cumplimiento del respeto mutuo y de la más alta consideración ciudadana".

La nota del secretario de Gobierno al jefe de Policía expresa:

"Las recientes perturbaciones del orden, que han tenido su manifestación más amplia en los hechos de La Plata, de público dominio, obligan a que el Ministerio a mi cargo se dirija al señor jefe para solicitarle quiera actuar de manera directa y con el personal a sus órdenes, a fin de que se superen con medidas eficaces los errores cometidos por la falta de una actividad preventiva tendiente a evitar el acontecer de los desmanes ocurridos.

"La acción policial, ajustada a la defensa de normas establecidas, impone, por sobre todo, la aplicación integral de lo que constituye su cuerpo de derecho, doctrina y resguardo de los intereses de la población.

"Es y ha sido propósito del actual gobierno de la intervención federal en la provincia de Buenos Aires hacer cumplir las órdenes, reglamentaciones y normas vigentes que aseguren la tranquilidad pública. En este caso especialísimo y frente a los hechos ocurridos, condenados públicamente por la opinión de la provincia, la policía tiene sobre sí la responsabilidad de su actuación pasiva, desacorde con su función específica, que debió llegar con su acción, no ya a la represión, violenta, sino a la defensa y seguridad de la población, con la aplicación de medidas que no son del caso señalar.

"A fin de que en lo sucesivo no puedan verse alteradas las normas de una digna convivencia, es que a este llamado de atención, que se formula en nombre del justo y lógico reclamo popular, debe dársele la interpretación exacta de que el gobierno de la provincia no desea ver repetidos los hechos que enturbiaron la tranquilidad pública en los últimos días y mucho menos, observados con pasividad ajena al sentimiento específico de la Policía."

Pedido de colaboración al personal administrativo

En la comunicación a los funcionarios y empleados de la administración, el teniente coronel Benito dice:

"La intervención federal de la provincia de Buenos Aires se dirige al personal administrativo y a los señores funcionarios que componen los cuadros directivos, para solicitarles la más amplia colaboración y el empeñoso trabajar desde los cargos confiados, a fin de que la actividad diaria de la administración provincial no se vea resentida.

"Es propósito de las autoridades provinciales superar las dificultades de una hora difícil en sus aspectos políticos y administrativos, y para ello nada tan útil como la acción de los funcionarios y de los empleados, puesta esta vez al servicio de la tranquilidad y bienestar general de la población.

"Asimismo, se prohibe de manera terminante la participación de los empleados y funcionarios en la organización de actos públicos y la cesión de elementos para la realización de cualquier manifestación que pueda ser expresión de actividad política.

"La intervención federal de la provincia de Buenos Aires aspira a que la tranquilidad pública pueda sostenerse con el concurso desinteresado de quienes tienen sobre sí la responsabilidad que mana de la autoridad que se delega para el desempeño de la función pública".

Comunicado del jefe de policía

Por su parte, el jefe de policía expidió el siguiente comunicado:

"La Jefatura de Policía hace saber a la industria, el comercio y la población de la provincia en general que, en cumplimiento de su misión guardadora del orden público, garantizará el normal desenvolvimiento de sus actividades y que el personal de la dependencia se aplicará estrictamente, como norma invariable de su conducta, al cumplimiento de su deber".

Medidas policiales

La Plata, 22.—En los vecindarios de varias zonas céntricas de esta capital, principalmente en las cercanías de la Municipalidad, causó cierta alarma el despliegue de fuerzas montadas de la policía, que, al parecer, habían sido distribuídas estratégicamente, con el propósito de reprimir cualquier alteración del orden y evitar que se repitieran los atropellos contra muchos domicilios, similares a los registrados durante los días 17 y 18 del actual. Se ha sabido después, según diversas referencias, que la disposición de esa fuerza policial, luego reforzada con agentes de infantería, convenientemente armados, respondió al propósito de vigilar las actividades de algunos grupos de personas que al parecer esperaban poder realizar manifestaciones destinadas a alterar el orden público, respondiendo a indicaciones emanadas de una llamada Junta de Agitación Radical de La Plata.

NO PIDA VERMOUTH PIDA
CINZANO
VERMOUTH

A nuestra distinguida clientela y amigos

Después de 5 años de paralización en los embarques por motivos que son del dominio público, acaba de llegar de FRANCIA por vapor "Bangkok" el primer cargamento de

CHAMPAGNE "PERRIER-JOUËT"
Y
COGNAC "BISQUIT"

productos genuinamente franceses de fama secular.

EN BREVE estarán en los mejores almacenes, hoteles, confiterías, bares, clubes, etc.

DISTRIBUIDORES EXCLUSIVOS: WATTINNE BOSSUT & CIA. SAN MARTIN 478 BUENOS AIRES

UNA LLAMADA *inesperada...*

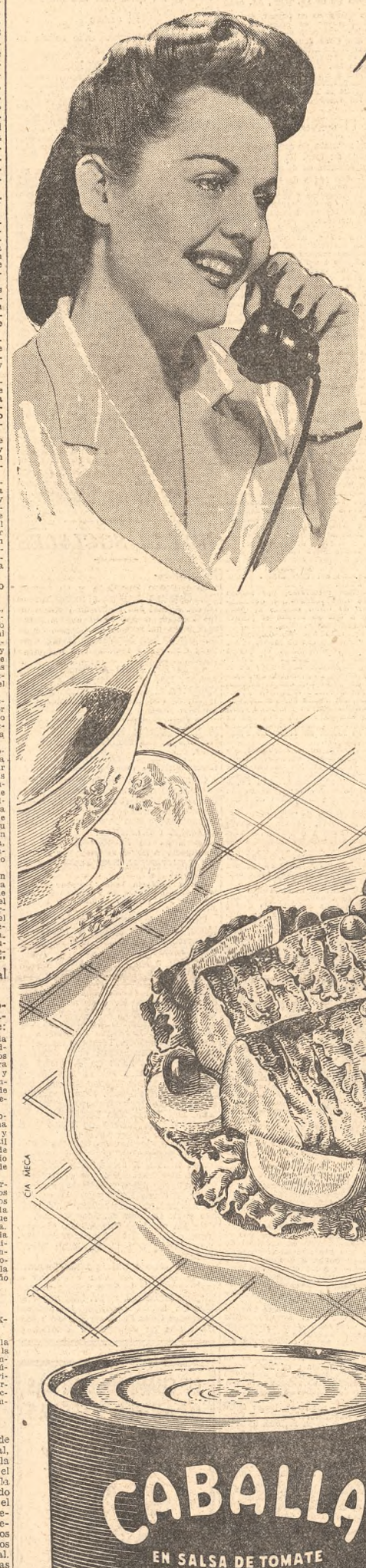

Hóla?... si querida, tendremos sumo placer en recibirlos esta noche... pero sin ningún cumplido se vienen a comer con nosotros... no no, nada de a tomar el café, Carlos y yo tendremos la alegría de cenar con ustedes después de tanto tiempo.

...Y sin grandes complicaciones, esta buena ama de casa agrega a su menú, la CABALLA EN SALSA DE TOMATE LA CAMPAGNOLA. Abre la lata, en un minuto el plato está listo para servir y... QUÉ ÉXITO!, esa noche todas eran alabanzas a su arte de presentar la mesa.

De la CABALLA EN SALSA DE TOMATE ni se comenta porqué... todos comieron dos veces! ...Sea Ud. también precavida señora, y recuerde que gracias a su reducido costo puede tener en su despensa, la manera de preparar en un minuto la comida de calidad, que su esposo y sus invitados se merecen.

ENVASE GIGANTE de 900 grs.

ENVASE de 400 grs.

MARCA REGISTRADA
La Campagnola

Fábrica de Conservas de Pescados y Mariscos - Mar del Plata

BENVENUTO S. A. C. I. - VICTORIA 2576 - BUENOS AIRES

SOBRIEDAD EN LOS GASTOS PROPICIA EL M. DE HACIENDA

Al término de la reunión de gabinete que siguió a la ceremonia en que prestó el juramento legal como ministro secretario en la cartera de Hacienda, el coronel de administración Amaro Avalos concurrió a su despacho oficial de dicho departamento, para asumir efectivamente las nuevas funciones que desde ayer ejerce en el P. E., el que integraba hasta entonces como titular del Ministerio de Agricultura.

En presencia de altos funcionarios de ambos departamentos, el coronel Avalos puso en posesión del cargo a quien será su colaborador más cercano en la conducción de las finanzas nacionales, el teniente coronel de administración Máximo San Emeterio, en el cual ha recaído la designación de subsecretario de Hacienda, como antes acompañara al ministro desempeñando igual función en Agricultura.

Ministro y subsecretario recibieron en seguida los saludos de funcionarios y amigos personales. A distintas horas cumplimentaron al coronel Avalos los miembros del directorio del Banco Hipotecario Nacional, encabezados por su presidente, el Dr. Julián P. Martínez; los doctores Alberto Giménez Zapiola y Ernesto Aguirre, vocales del Banco de la Nación Argentina; el obispo de Temnos, monseñor Miguel De Andrea, y muchas otras personas.

En cierto momento, el ministro de Hacienda se substrajo al reclamo de quienes habían acudido a presentarle sus plácemes por la asunción de funciones tan responsables como acaban de serle confiadas, y mantuvo ante prolongada conversación con los cronistas de los diarios metropolitanos. Expuso el coronel Avalos los lineamientos generales de la política económico-financiera que se propone concretar a medida que avance en la dilucidación de las cuestiones complejas del manejo de la hacienda pública; respondió, luego, al requerimiento periodístico, acuciado por problemas que han cobrado notoriedad últimamente, deteniéndose a señalar, en tono cordial, sus puntos de vista acerca de la solución que ellos encontrarán dentro de la inspiración común de obtener la pacificación de los espíritus que mueve la acción del Gobierno en los varios planos de su actividad, y remató sus palabras resumiendo su pensamiento sobre la labor que le aguarda en el Ministerio de Hacienda, en las declaraciones que transcribimos en seguida:

"Al hacerme cargo de este ministerio he de esforzarme para obtener que los gastos a realizar puedan estar en relación a los recursos calculados.

"Para la obtención de este propósito espero contar con la decidida colaboración de mis colegas de Gabinete para fijar una conducta de sobriedad en los gastos, a fin de evitar los déficit endémicos que se traducen en un incontenible acrecentamiento de la deuda pública y, paralelamente, el aumento desmedido de los tributos que traban el desarrollo de la industria y el comercio impidiendo la formación del capital.

"Los gastos deben autorizarse con mesura y circunscribirlos a cubrir necesidades indispensables, desechando inversiones suntuarias y autorizar únicamente aquellas que sean productivas o de fomento, a fin de que el Estado no absorba los materiales y los medios de transportes que deben dejarse en la mayor proporción posible para el desarrollo de las actividades privadas.

"Debemos también cuidar el mercado de títulos y prever el caso de nuevas circunstancias que han de plantear los problemas de la postguerra, disminuya la capacidad de absorción de títulos de bajo interés.

"Es natural que, dado el carácter de este gobierno, no pueda encararse la modificación de leyes para obtener la ordenación de las finanzas de la Nación, por cuyo motivo tendré que desarrollar mi acción respetando escrupulosamente la legislación en vigor y ejecutando actos de buen administrador de la cosa pública.

"Espero contar con la apreciable colaboración del personal de este ministerio para que aunemos nuestros esfuerzos y hagamos predominar en todas nuestras resoluciones los intereses generales y permanentes del país.

"Han de servir de orientación de mi gestión estos tres lemas: sobriedad, sinceridad y publicidad; sobriedad en los gastos; sinceridad en los propósitos confesados y en la obra realizada y publicidad para que el pueblo sepa con amplitud de detalle todo lo que se haga en esta casa.

"Esta síntesis de mis propósitos evidencian los deseos de llevar a cabo una obra modesta, pero útil y eficaz, puesta con fervor al servicio del país".

Un perro está haciendo una marcha de resistencia entre Mendoza y nuestra capital

Con éxito prosigue el desarrollo de la marcha de resistencia entre Mendoza y esta capital, del perro ovejero Munko von Franzensfeld, A. C. O. A. 129 en el registro genealógico de su raza y propiedad del Sr. Francisco Serra.

El notable can marcha acompañado por el Sr. Severino Lazo, quien para actuar como guía se vale de una bicicleta. Se inició el raid el 10 del actual y se registró su paso por Santa Rosa el 11, por Desaguadero el 12, por San Luis el 14, por Río Cuarto el 18, por La Carlota el 20 y por Venado Tuerto y Colón ayer.

Por consiguiente, el perro Munko ha recorrido aproximadamente 800 kilómetros, a un promedio de 70 por día. Réstale para terminar la prueba unos 400 kilómetros, los que probablemente serán cubiertos en el curso de la semana actual, dado el magnífico estado que presenta.

La Asociación Argentina de Criadores de Perros Ovejeros reunirá a sus asociados el día de la llegada de Munko y tributará una demostración, tanto al Sr. Lazo como al propietario, Sr. Serra.

2a. Exposición Canina de Perros Ovejeros

En el campo de deportes de la Asociación Atlética Argentinos Juniors, Boyacá y J. A. García, se efectuará el 18 de noviembre próximo la 2a. Exposición Canina organizada por la Asociación Argentina Criadores de Perros Ovejeros Alemanes.

Las anotaciones podrán efectuarse hasta el 5 del mes citado, en Bolívar 1537, los días hábiles de 18 a 20 y los sábados de 10 a 12.

ADMINISTRACIÓN NACIONAL

Resoluciones sobre instalaciones sanitarias

La Administración Nacional del Agua adoptó las siguientes resoluciones:

Autorizó la oficialización de las cañerías distribuidoras de agua existentes en las calles Leandro N. Alem, entre Rawson y Alberti; Entre Ríos, entre Alberti y Rawson; Aristóbulo del Valle, entre Avellaneda y San Lorenzo, y Alberti, entre General Paz y General Urquiza, arterias todas de la ciudad de Mar del Plata; aprobó la licitación pública para la construcción de las obras de desagüe cloacal de la ciudad de Santa Rosa (Pampa), adjudicando los trabajos en $ 1.045.760; dispuso invertir $ 10.000 en los estudios de campaña y de gabinete previos a la ejecución de obras de provisión de agua a Firmat (Santa Fe), y prestó aprobación al proyecto y al presupuesto de $ 334.000 relativos a la instalación de cañerías de impulsión de los pozos del sistema de abastecimiento de agua a las ciudades de Maipú, Dolores y Ayacucho y pueblos en ruta.

Nuevas autoridades de la Aduana de la Capital

En un acto a desarrollarse a mediodía de hoy en el asiento de sus funciones asumirán los respectivos cargos el administrador y el subadministrador de la Aduana de la Capital, señores Alberto Murguiondo y Pedro Vidou, en el orden indicado.

Ambos serán puestos en posesión de sus tareas por el director general de Aduanas, Dr. Cayetano Bramuglia.

EL CONVENIO CON FRANCIA HA SIDO SUBSCRIPTO AYER

(Continuación de la 1a. pág., 3a. col.)

trumento que acabamos de firmar, que representa un elemento de orden en este mundo sacudido, que debe ser sólidamente restablecido sobre sus bases, sea el preludio de intercambios económicos, que seguirán siendo más fecundos que nunca entre nuestros dos países. Todos tenemos el deber de contribuir a esa reconstrucción creadora. En primer término, la Argentina y Francia, hijas de la misma civilización y unidas por los lazos de una tradicional amistad".

El convenio

El convenio consta de quince artículos y el anexo de tres. El texto completo de los mismos es el siguiente:

"Artículo I—Los pagos de cualquier especie correspondientes a operaciones directas entre la Argentina y la "zona franco", y viceversa, se efectuarán en francos franceses en las condiciones previstas en el presente acuerdo.

"Se entiende por "zona franco": la Francia Metropolitana, Argelia, las colonias francesas, los territorios bajo protectorado o mandato francés, cuya lista figura en el artículo I del anexo al presente convenio, como también el Principado de Mónaco, Siria y el Líbano.

"Art. II—Los pagos a que se refiere el artículo I se efectuarán por el crédito o el débito de una cuenta en francos franceses abierta por el Banco de Francia al Banco Central de la República Argentina, titulada "cuenta especial argentina".

"Las operaciones podrán efectuarse, sea directamente entre los dos Institutos de Emisión, o por intermedio de bancos o instituciones autorizadas a hacer funcionar entre ellos, por la cuenta del Banco Central de la República Argentina, "cuentas especiales argentinas particulares".

"Art. III—El Banco Central de la República Argentina notificará telegráficamente al Banco de Francia, al fin de cada día, el saldo total de las cuentas a que se refiere el artículo II.

"No solicitará ningún reembolso hasta tanto ese saldo no exceda el contravalor en francos franceses de ciento cincuenta (150) millones de pesos argentinos.

"Ese contravalor se calculará según la cotización básica aplicable a las exportaciones de productos argentinos.

"Art. IV—Cuando el saldo total de las cuentas a que se refiere el artículo II exceda los límites fijados por el artículo III, el Banco Central de la República Argentina podrá solicitar por cuotas mínimas de diez millones de francos franceses, la conversión y el pago del excedente, ya sea en oro librable sobre los lugares y en las condiciones a convenirse entre los dos Institutos de Emisión, ya sea en dólares US sobre la base del tipo medio oficial que rige en París.

"Las partes también resolverse, por común acuerdo, entre ambos Institutos de Emisión, efectuar en otras divisas el pago del excedente a que se refiere el primer apartado del presente artículo.

"Art. V—En caso que las disponibilidades de las cuentas a que se refiere el artículo II fuesen insuficientes, el Tesoro Francés depositaría, a pedido del Banco Central de la República Argentina, en el Crédito de su cuenta en el Banco de Francia, y por el débito de una cuenta especial de anticipos al gobierno argentino abierta a ese efecto, las sumas necesarias, hasta llegar al contravalor en francos franceses de ciento cincuenta (150) millones de pesos argentinos. Ese contravalor se calculará como se indica en el último apartado del artículo III.

"El Banco Central de la República Argentina podrá igualmente procurarse francos franceses contra remesa de oro o de dólares US, en las condiciones previstas por el primer apartado del artículo IV, o contra cesión de otras divisas de común acuerdo entre los dos Institutos de Emisión.

"Art. VI—El Banco de Francia podrá, en cualquier momento, vender al Banco Central de la República Argentina, contra todo o parte del saldo de las cuentas a que se refiere el artículo II ya sea oro o dólares US en las condiciones previstas por el primer apartado del artículo IV, ya sea otras divisas de común acuerdo entre ambos Institutos de Emisión.

"El Banco Central de la República Argentina podrá, en cualquier momento, adquirir en el Banco de Francia las sumas necesarias para el reembolso de los anticipos que se le hayan concedido en aplicación del artículo V, ya sea contra remesa de oro o de dólares US en las condiciones previstas por el primer apartado del artículo IV, ya sea contra cesión de otras divisas de común acuerdo entre ambos Institutos de Emisión.

"Art. VII—En caso de modificación del precio del oro tomado en consideración para la aplicación del presente convenio, el saldo de las cuentas a que se refiere el artículo II o, llegado el caso, de la cuenta especial de anticipos a que se refiere el primer apartado del artículo V, será reajustado por el Banco de Francia o por el Tesoro Francés en la proporción de la variación ocurrida.

"El reajuste de las cuentas a que se refiere el artículo II se efectuará mediante asiento global en el crédito o en el débito de la cuenta del Banco Central de la República Argentina en el Banco de Francia. El saldo tomado en consideración a ese efecto será la posición neta en francos franceses que será notificada telegráficamente al Banco de Francia, al fin de cada día, por el Banco Central de la República Argentina, incluso las operaciones a plazos a liquidarse por intermedio de dichas cuentas.

"Art. VIII—Para la aplicación del presente convenio, el tipo de cambio entre el peso argentino y el franco francés será el que resulte del tipo del dólar US, respectivamente, en Buenos Aires y en París. El tipo del dólar US en Buenos Aires tomado en consideración será:

"a) Con respecto a las operaciones que, en la Argentina, deben efectuarse por el mercado denominado "Mercado Oficial de Cambios", el tipo que rija en dicho mercado para la operación a que se refiere;

"b) Con respecto a las operaciones que, en la Argentina, deben efectuarse por el mercado denominado "Mercado Libre de Cambios", el tipo del día en dicho mercado.

"El tipo del dólar US en París tomado en consideración será el término medio entre el tipo comprador y el tipo vendedor fijados por el Banco de Francia.

"Art. IX—Las partes contratantes están de acuerdo en:

"a) Vigilar que las transferencias de fondos entre la Argentina y la "zona franco" y viceversa, efectuadas en aplicación del presente convenio, se relacionen exclusivamente con operaciones directas entre ambos territorios;

"b) Autorizar los pagos corrientes entre la Argentina y la "zona franco", y viceversa, sobre la base de un régimen de reciprocidad;

"c) Consultarse con el fin de controlar las transferencias de capitales de conformidad con los principios de sus políticas respectivas, especialmente para impedir transferencias que no tuviesen una finalidad económica útil;

"d) Intercambiar toda información útil con el fin de asegurar un mejor control de la aplicación de la reglamentación de cambios en vigor en cada uno de los dos países;

"e) Mantenerse en contacto para examinar conjuntamente todas las cuestiones técnicas que se presenten en la aplicación del presente convenio y para adoptar de común acuerdo todas las medidas que las circunstancias pudieran reclamar.

Art. X—El Banco de Francia facilitará al Banco Central de la República Argentina contra débito de la cuenta especial argentina, y a los tipos vigentes en París, las divisas locales necesarias para efectuar cualesquiera pagos en los territorios de la "zona franco" en los cuales esas divisas tienen poder liberatorio legal.

"Art. XI—Nada en el presente convenio se opone a que una u otra de las partes contratantes adhiera a una convención monetaria internacional de carácter general.

"En esa eventualidad, las partes contratantes examinarían nuevamente las disposiciones del presente convenio para efectuar las modificaciones necesarias.

Art. XII—Ambos Institutos de Emisión se consultarán, llegado el caso, para examinar la posibilidad de autorizar, con la conformidad de las demás autoridades monetarias interesadas, si hubiere lugar.

"a) La utilización de haberes existentes en el crédito de las cuentas a que se refiere el artículo II para pagos en favor de personas residentes fuera de la Argentina o de la "zona franco".

"b) La adquisición a esas personas de haberes en francos franceses con el fin de su inscripción en el crédito de dichas cuentas.

"Art. XIII—El presente convenio entrará automáticamente en vigencia a los (10) diez días de su firma. Tendrá una validez de tres años a partir de la fecha de su entrada en vigencia y será renovable de año en año por tácita reconducción. Podrá ser denunciado en cualquier momento con un preaviso de seis meses.

"Art. XIV—A la expiración del presente convenio, el saldo de las cuentas especiales argentinas particulares será transferido a la cuenta del Banco Central de la República Argentina en el Banco de Francia, y el monto de la misma será compensado, si hubiere lugar, con la cuenta especial de anticipos a que se refiere el primer apartado del artículo V. Igualmente deberán considerarse las operaciones a término o en trámite, que no hayan sido aún contabilizadas.

"Si el saldo final excede ya sea el límite previsto por el artículo III, ya sea la tercera parte del total bruto de los pagos efectuados por el país deudor desde la entrada en vigencia del presente convenio, la institución acreedora podrá solicitar el reembolso de ese excedente en las condiciones previstas por el artículo IV.

"El saldo final subsistente seguirá gozando de la garantía prevista por el artículo VII. Podrá ser utilizado, hasta su completo reembolso, en cualquier pago a efectuarse de la Argentina a la "zona franco" o viceversa.

"Art. XV—Las disposiciones del convenio de veintitrés de diciembre de mil novecientos treinta y nueve y de las modificaciones ulteriores quedan derogadas.

"La cuenta especial del Banco Central de la República Argentina en el Banco de Francia, como también las cuentas particulares de los bancos e instituciones autorizados, abiertas en aplicación de dicho convenio, serán cerradas y sus saldos serán transferidos a las nuevas cuentas especiales.

"En fe de lo cual, los plenipotenciarios arriba nombrados suscriben el presente convenio, en dos ejemplares de un mismo tenor y a un solo efecto, en los idiomas español y francés, y le aplican sus respectivos sellos, en la Ciudad de Buenos Aires, a los veintidós días del mes de octubre de mil novecientos cuarenta y cinco."

El anexo

El texto del anexo, que consta de tres artículos, es el siguiente:

"Artículo 1o.—La "zona franco" comprende los territorios siguientes: Francia metropolitana (incluso Córcega), Argelia, Africa Occidental Francesa, Africa Ecuatorial Francesa, Madagascar y sus dependencias, Reunión, Somalia, Guayana Francesa, Guadalupe, Martinica, Saint Pierre y Miquelon, establecimientos franceses de la India, Indochina, Nueva Caledonia, establecimientos franceses de Oceanía condominio de las Nuevas Hébridas, Protectorado de Marruecos y de Túnez, territorios bajo mandato francés del Camerún y Togo, Principado de Mónaco y Siria y Líbano.

"Art. 2o.—Cuando deban efectuarse pagos entre la Argentina y la "zona franco" y viceversa, en cumplimiento de contratos estipulados en una tercera divisa, la conversión a francos franceses deberá efectuarse:

"1o.) Con respecto a las operaciones que, en la Argentina, deban efectuarse por el mercado denominado Mercado Oficial de Cambios, sobre la base del tipo vigente en Buenos Aires;

"a) Con respecto a las exportaciones destinadas a Francia el día de su pago.

"b) En lo que respecta a las importaciones provenientes de Francia, el día en que se inicie el pedido de despacho aduanero.

"2o.) Con respecto a las operaciones que en la Argentina, deban efectuarse por el mercado denominado Mercado Libre de Cambios, según el tipo medio oficial fijado, para la divisa arriba mencionada, por el Banco de Francia en la fecha del pago.

"Esas disposiciones son igualmente aplicables a las operaciones concluídas antes de la entrada en vigencia del convenio financiero del día de la fecha, no abonadas aún para esa fecha.

"Art. 3o.—Los pagos corrientes, previstos en el apartado b) del artículo 2o. del convenio financiero del día de la fecha, comprenden particularmente:

"Los pagos comerciales, incluso los gastos accesorios: los salarios, servicios, subsidios y gastos de conservación; las pensiones, rentas, intereses y beneficios; los gastos de explotación, amortizaciones contractuales; los derechos y gastos por patentes y licencias, derechos de autor; los impuestos y multas; los pagos de seguro y reaseguro (prima e indemnización), y cualesquiera otros pagos de la misma naturaleza".

NOTAS SOCIALES

Reuniones—

Don Pedro Zubillaga y su esposa, Da. Catalina Larumbe, festejarán el 29 del actual sus bodas de plata. Con tal motivo, a las 10.30 harán rezar una misa de acción de gracias en la basílica de San Nicolás de Bari y después de las 20 recibirán a sus relaciones.

☞ El Dr. Angel A. Ferrario y su esposa, Da. María Antonia Fontana, ofrecerán el domingo próximo una reunión en obsequio de las amistades de su hija Beatriz Elena.

☞ Con motivo de su compromiso, la Srta. Susana E. Cabral Abelleyra recibirá a sus relaciones hoy de 19 a 21.

Casamientos—

Constituyó una lucida ceremonia el casamiento de la Srta. Lucrecia Escobar Arévalo con el Sr. Jorge M. Campomar, realizado ayer por la tarde en la basílica de San Francisco ante una numerosa concurrencia.

La Srta. de Escobar Arévalo fué acompañada hasta el altar por su padre y padrino, D. Saúl Escobar, y las señoritas:

Marta y María Luisa Escobar Arévalo, Sonnia de Camargo y Blanca Escobar Arévalo y Marta de Camargo y Susana Echavarría.

Consagró la unión el nuncio apostólico, monseñor Fietta, y terminada la ceremonia se realizó una recepción en el Alvear Palace Hotel.

☞ Hoy a las 20 será celebrado en la basílica de Nuestra Señora del Socorro el matrimonio de la Srta. Elena Mulleady con el Sr. Luis Cavanagh. Serán padrinos D. Ricardo T. Mulleady y su esposa, Da. Elena Estefanell; Da. Margarita Brennan de Cavanagh y D. Heriberto Cavanagh.

☞ El obispo de Temnos, monseñor de Andrea, consagrará el 7 del mes próximo a las 20.30 en la iglesia de San Miguel Arcángel el matrimonio de la Srta. María Leonor Taboada con el Dr. Roberto Pinto. Serán padrinos el doctor Diógenes Taboada y su esposa, Da. María Elía Domínguez; doña Serviliona Lucero de Pinto y el Dr. Antonio Pinto Lucero.

☞ En la basílica de Nuestra Señora del Socorro se efectuará hoy en forma íntima el casamiento de la señorita Mercedes Bello con el Sr Néstor Eduardo Hardoy, siendo padrinos el Dr. Ricardo Bello y su esposa, doña Alicia Bedes; Da. Sara V. de Cúneo y D. Claudio Enrique Hardoy.

☞ Ha quedado formalizado el compromiso de la Srta. María Isabel Suñer Latorre con el Sr. Egon Mario Wullich.

☞ El sábado próximo se efectuará en la basílica de San Francisco el matrimonio de la Srta. Isaura Susana Elicabe Lavié con el Sr. Mariano José Elcarás. Serán padrinos las señoras Mercedes Celia Lavié de Elicabe y María Luisa de Aguayo de Elcarás, el Dr. Ricardo Daniel Eliçabe y D. Mariano G. Elcarás.

En el acto civil actuarán como testigos, por la novia, los Sres. Arturo Juan Lavié y Ricardo Daniel Eliçabe (h.) y el Dr. Alfredo de Andrés Varela, y por el novio Da. María Carmen A. de Capurro y el teniente primero Roberto J. Agostini.

☞ Pasado mañana a las 20 se realizará en la iglesia de San Agustín el casamiento de la Srta. María Mercedes Etchart con el Sr. Aristóbulo T. Machado. Serán padrinos Da. Delia Etchart de Coronado, D. Rómulo Coronado, Da. Enriqueta Lunt de Machado y D. Aristóbulo Machado.

En el acto civil actuarán como testigos, por la novia, las Sras. Rosa C. de Etchart y Clotilde Etchart de Coronado, y por el novio D. Carlos A. Velarde.

☞ En la intimidad se efectuará hoy el compromiso de la Srta. Susana Luisa Coin Sardet con el Dr. Mario Bonich.

Enfermos—

Enfermo D. Ramón M. Aguirre.

☞ Guarda cama Da. María Rita Bengolea de Videla.

☞ Mejora el joven Francisco Julio Acevedo Basavilbaso.

☞ Sigue bien Da. María Teresa Rivas de Vela.

☞ Ha sido operada Da. Luisa Barbagelata de Cuello.

☞ Restablecida Da. Elba Sosa de Davel.

☞ Ha sido sometido a una intervención quirúrgica D. Ernesto A. Clusellas.

☞ Encuéntrase mejor D. Héctor Reynal.

☞ Continúa enferma la Srta. María Teresa Fincati.

Viajeros—

De Punta del Este el Marqués de Devalderrain y su esposa, Da. Elena Corral Casado.

☞ De los Estados Unidos las señoritas María Ester y Elsa Solé.

☞ De Río de Janeiro el Dr. Roberto González y su esposa, Da. María Elena Accame.

☞ Para Europa el Dr. Héctor C. Aramburu y su esposa, Da. Inés Waldnen.

☞ Para Mendoza los Sres. Alberto Benegas y su esposa, doña Marta Lynch; Antonio Ivanissevich y su esposa, Da. Estela Benegas, y Manuel Benegas Bermejo y su esposa, Da. Sofía Latzina Casal.

☞ De Santiago de Chile Da. María Edwards de Sepúlveda y D. Roberto Sepúlveda.

☞ De Mar del Plata el ingeniero Oscar Rodríguez Canavery y su esposa, Da. Angela Martínez Sáez.

Necrología—

Mañana a las 11.30 se celebrará en la basílica del Santísimo Sacramento un funeral por Da. Ernestina Quesada Pacheco de Guerrero, recientemente fallecida.

☞ Comunicaciones particulares recibidas de Italia informan que ha fallecido en Nápoles la marquesa Teresa Sigillo de Mucci. La extinta dama se hallaba vinculada por lazos de parentesco y amistad a numerosas familias de nuestra capital y en la sociedad de Nápoles tenía conquistados generales afectos en virtud de sus condiciones personales.

☞ En memoria de la Srta. Ana María Schang Lalanne se rezará el viernes próximo a las 10 una misa en la iglesia de San Agustín.

DIÓ UNA DECLARACIÓN AYER LA FEDERACION UNIVERSITARIA LOCAL

La Federación Universitaria de Buenos Aires ha hecho pública una declaración para señalar el estado espiritual de la población civil, frente a los anuncios de hechos fratricidas anunciados desde la magistratura pública. Luego de señalar quiénes son los culpables de esta política, se ocupa de las características de las fuerzas civiles en que se apoya actualmente el gobierno militar.

"Puede señalarse luego, dice la declaración, la inaudita violencia de los ataques a un ex legislador, iniciador de la legislación obrera argentina, realizados precisamente por aquellos que vociferan su sed de justicia social. Significativa revelación de lo que puede el odio inculcado, no para santificar la militancia de una causa, sino para envilecer conciencias y abrir camino al despotismo demagógico.

"Igualmente sintomáticos son los encontados embates contra todo lo que sea una expresión de cultura, una excelencia del espíritu. Es que se trata de subvertir totalmente la jerarquía de valores morales y civiles; es que se intenta "acabar con las discusiones" y colocar en la cumbre el culto de la violencia para consagrar el imperio de la mediocridad. Los paladines de tal empresa son los flecos amorales de toda organización social; los hombres que viven de la transgresión de las leyes, porque no tienen esperanza de alcanzar sus fines en el marco de las mismas. No necesitan filosofía que los justifique ante sí mismos; sin proceder se reduce a tomar aquello que desean, si les es posible.

"Y finalmente vienen detrás de ellos los incautos, como dice Harold Laski, "los que pasan por la vida en gran parte "inadvertidos de las fuerzas que modelan "su destino, y por lo tanto, predispuestos "a ser fácil presa, en un momento de "crisis de cualquier panacea proclamada "a los cuatro vientos y a caer sobre cual"quier individuo o grupo acusado de cau"sante de sus males".

"Este es el panorama de la disociación nacional, la norma nefasta de los oportunistas traficantes de la justicia social.

"Justicia social: he aquí el punto de convergencia de todos los problemas nacionales del presente, y sobre el cual la Federación Universitaria de Buenos Aires reitera con toda claridad su inequívoca posición de siempre, sintetizada en estos tres puntos esenciales:

"1o. La reforma universitaria es parte de la cuestión social.

"La generación que en 1918 se lanzó a la lucha por la reforma universitaria, no habla al pueblo de anacrónicos regímenes universitarios ni de ingerencia estudiantil en el gobierno de las casas de estudios. En nombre de la Reforma Universitaria incitó al pueblo "a barrer con las oligar"quías, a descubrir las mentiras sociales, "a concluir con los privilegios, a realizar "ideales americanos de renovación social, "a impulsar la corriente revolucionaria "hasta los reductos universitarios donde "se atrincheraba el viejo régimen, a con"vertir la Universidad en la casa del "pueblo".

"Esta ha sido siempre, y continúa siendo la posición invariable del estudiantado reformista esencialmente antioligárquico y antiimperialista.

"2o. El movimiento reformista, frente a la actual situación política, plantea con absoluta intransigencia, y con carácter de impostergable, el problema fundamental de la libertad. Y declara categóricamente que no descansará en todos los terrenos y contra todos sus enemigos, porque ella es la condición indispensable de todo mejoramiento social; porque sin ella el espíritu se sumerge en irresponsable servidumbre.

"3o. Finalmente, la Federación declara que integra la unidad de lucha con la concreta finalidad de restaurar el imperio de las leyes, en tal forma que el advenimiento de la libertad proporcione el país los fundamentos de su reconstrucción moral, política y económica, garantice la permanencia de las conquistas obreras y asegure la imposibilidad de la repetición del fraude".

Declaración de la Federación Universitaria de La Plata

La Federación Universitaria dió una declaración de repudio al Gobierno, en la que se pronuncia luego por la reanudación de los cursos. Además, resolvió realizar el jueves un acto público de desagravio a la Universidad y de homenaje a la ciudadanía platense e invitar a profesores y alumnos a no desarrollar actividades docentes hasta después de realizado, en señal de solidaridad con los motivos que han decidido la lucha estudiantil.

Reanudación de las clases universitarias en Córdoba

Córdoba, 22. — Hoy fueron reanudadas las actividades docentes en las distintas facultades universitarias y en los colegios e institutos de su dependencia, sin efectuarse ninguna ceremonia especial, luego de casi un mes de interrupción por las razones conocidas.

En las facultades la concurrencia de alumnos fué escasa; no así en el Colegio Nacional de Montserrat y en otros institutos donde existe el régimen de la asistencia obligatoria.

EN UN CHOQUE ENTRE DOS VEHÍCULOS QUEDÓ HERIDO UNO DE LOS CONDUCTORES

Alfredo Dolci, argentino, de 36 años, que conducía un automóvil particular por la calle Avellaneda, hacia el Oeste, al llegar a la esquina de Nazca se enfrentó inesperadamente con un camión que por esta última arteria guiaba a regular velocidad Francisco Filachione, argentino, de 44 años. Dolci accionó el mecanismo de los frenos, pero no pudo evitar que ambos coches chocasen con gran violencia. El camión fué desplazado varios metros y su conductor resultó herido en el abdomen y en la rodilla derecha.

Un vigilante de la comisaría 50a., que concurrió al lugar del hecho, condujo al herido al hospital Alvarez.

—En momentos en que Irvin Hanh, alemán, de 32 años, atravesaba la calzada, frente al No. 894 de la calle Esmeralda, fué arrollado por un automóvil de alquiler a cargo de Ramón Rodríguez Hanh, que sufrió heridas en el cuerpo, fué atendido en la Asistencia Pública.

—Frente al No. 2715 de la calle Boedo, Carolina Rodríguez, uruguaya, de 36 años, al subirse a un tranvía de la línea 55 a cargo de Victorio Vignani, perdió el equilibrio y se cayó a la calzada, lesionándose en diversas partes del cuerpo. Fué atendida en el hospital Bosch.

—Al subirse a un automóvil colectivo en movimiento, que Raúl López conducía por la esquina de Lavalle y Callao, Raúl Mottani, argentino, de 47 años, perdió el equilibrio y se cayó a la calzada, resultando con diversas heridas.

—En la estación Callao, del subterráneo de la línea D, en momentos en que Da. Paulina Duarte de Fernández, argentina, de 44 años, viuda, se bajaba de un tren, éste fué puesto en marcha prematuramente, a causa de lo cual la señora perdió el equilibrio y se cayó al andén, hiriéndose en la cabeza. Fué conducida, para su curación, al consultorio central de la Asistencia Pública.

—Un automóvil a cargo de Juan Martín Tadeo, en la esquina de Rivadavia y Sadi Carnot, arrolló a José Turano, argentino, de 48 años. La víctima, que resultó con la fractura de la clavícula derecha, fué trasladada a un sanatorio particular.

—Con intervención de un vigilante de la comisaría 31a. fué conducida al hospital Fernández la Srta. Berta Bertanisky, argentina, de 30 años, quien sufrió la posible fractura de la base del cráneo al caerse, en circunstancias en que se bajaba de un automóvil colectivo de la línea 29, a cargo de Miguel Nelson. El hecho ocurrió en la esquina de la avenida Vértiz y Jorge Newbery.

ACLARACION

Relacionada con el esclarecimiento de reiteradas substracciones de mercaderías de que ha sido víctima la empresa Hiermomat y cuyos autores fueron detenidos, la mencionada entidad comercial nos pide dejemos constancia de que dichas substracciones fueron perpetradas durante las operaciones de carga y descarga, realizadas éstas por personal ajeno a la empresa.

Una señora, a la que se supone demente, promovió un desorden en un "bar"

En un "bar" de la calle Santa Fe 1700 se suscitó un incidente entre María Prudencia Belloq, argentina, de 33 años, y un mozo de dicho establecimiento, llamado José González, español, de 45.

La señora, después de beber con algún exceso, molestó a algunos clientes con palabras fuera de tono, provocando gran alteración. En esas circunstancias, González se acercó a aquella para llamarle la atención, indicándole, al mismo tiempo, que moderase su actitud. Pero la señora se armó con una botella y le aplicó al mozo varios golpes en la cabeza.

Algunos testigos se apresuraron a solicitar la colaboración de un vigilante de la comisaría 17a., quien desarmó a la agresora y la condujo detenida.

PEDREA CONTRA UN TREN

Un tren de pasajeros, que de Retiro se dirigía a José León Suárez, al llegar a la altura de la calle General Artigas fué apedreado por varios muchachones, que luego se dieron a la fuga. A consecuencia del atentado, el pasajero Alfonso Loterberger resultó herido en la ceja izquierda.

REYERTAS Y LESIONES

En la esquina de Rivadavia y Catamarca se originó un incidente entre Cayetano Adolfo Gubitosi, argentino, de 43 años, y Alfredo Juan Piñeyro, también argentino, de 33. Gubitosi, armado con un trozo de madera golpeó a su rival, hiriéndolo en la cabeza.

—Frente al número 4644 de la calle Córdoba, Reginaldo Avila, Federico Carlos Teves y Nicasio Torres, argentinos, de 20, 29 y 27 años, respectivamente, que se hallaban en estado de ebriedad, sin que mediara ningún motivo, atacaron a golpes a León Griffori, argentino, de 45 años y a Lio Italo Ganti, argentino, de 25, que en esos momentos pasaban por allí. Ganti resultó herido en la región craneana.

ROBOS Y HURTOS

Ante las autoridades de la comisaría 10a. se presentó Da. María Mazzeo de Devincenti para denunciar que durante su ausencia entraron ladrones en su domicilio, calle Senillosa 672, y se llevaron alhajas y efectos que valuó en 3000 pesos.

—De la casa que se está construyendo en la calle Sarmiento 3442, durante la noche substrajeron diversos materiales, que D. José Pagano justipreció en 500 pesos al hacer la denuncia en la comisaría 9a.

—En la comisaría 1a. D. Gerardo Grassi denunció que, en circunstancias en que dejó estacionado momentáneamente un automóvil particular, frente al número 657 de la calle Tucumán, le robaron un aparato de radiotelefonía, valuado en 350 pesos.

INFORMACIÓN GENERAL

Viaje de un ingeniero

Por vía aérea partió con destino a los Estados Unidos el ingeniero Jorge Newbery Hueyo, que realizará en la Universidad de Michigan estudios sobre electricidad.

Partieron para los Estados Unidos dos hombres de negocios

Regresaron a los Estados Unidos los Sres. Phillip Webb y José M. Giralt, representantes de la Illinois Central System, que durante su permanencia en la Argentina estudiaron la posibilidad de aumentar el intercambio comercial.

Concierto fonoeléctrico

En el edificio Volta, avenida Roque Sáenz Peña 812, se realizará mañana a las 18 otro concierto fonoeléctrico organizado por la Compañía Argentina de Electricidad.

PROSÍGUESE EL SUMARIO INCOADO POR EL TIROTEO DE LA AVENIDA DE MAYO

En el juzgado de instrucción del Dr. Albarracín, secretaría Frías, se continuó trabajando en la investigación relacionada con el grave tiroteo que se produjo frente al diario "Crítica" en las primeras horas de la madrugada del viernes último, y que tuvo las consecuencias que son conocidas.

Con el fin de reunir mayores elementos de juicio y poder resolver la situación de las personas que aparecen complicadas, especialmente la de las dos que aun permanecen detenidas, además de otras varias diligencias que ha dispuesto, el magistrado realizará una nueva inspección en el edificio de "Crítica" y en otras casas de la misma cuadra de la Avenida de Mayo, y desde las cuales fueron hechos también disparos de armas.

Practicadas dichas diligencias y, salvo nuevas contingencias, el Dr. Albarracín dispondrá la apertura del edificio.

EL ENCERADOR AUTOMATICO "Hestia"

. . . llena una sentida NECESIDAD en:
... CASAS de FAMILIA
... HOTELES
... CASAS de PENSION
... SALAS de ESPECTACULOS
... y NEGOCIOS en GENERAL

Evita el VIRUTEO. En 10 minutos y con un litro de cera encera 5 ó 6 habitaciones.

Más de 20.000 aparatos en uso; varios años de prestigio y la seriedad de una firma argentina, respaldan la importancia de este INVENTO ARGENTINO.

OFRECEMOS el encerado de una habitación GRATIS y sin compromiso

$5 m|n. POR MES A SOLA FIRMA

Solicítela por teléfono o por correo

Sociedad Comercial Hestia
SAN MARTIN 631
U. T. 31 - 7987 - 7999 — Bs. As.
Necesitamos agentes en el país y en el extranjero

Invitación

helena rubinstein

invita a Vd. a consultar, en Casa Tow, del 22 de Octubre al 10 de Noviembre a Alicia Dykert, una de sus más destacadas expertas, quien podrá asesorarla sobre los problemas de belleza y maquillaje que la estación estival ocasiona.

En esta oportunidad, Vd. podrá apreciar la Loción Flor de Manzano (Apple Blossom), el perfume que encierra todo el hechizo de la primavera.

Casa Tow
WHITEAWAY, LAIDLAW & Co. LTD.
Florida y Cangallo (R 5) - U. T. 33 - 8421
Rosario. Córdoba. Mar del Plata

EL CHAMPAGNE DE LAS GRANDES FIESTAS

Sociales

DULCE
DEMI-SEC
SEC-BRUT

Champ

Falta una carrera al programa del domingo venidero en Palermo

Hubo ayer anotaciones para constituir las carreras del domingo próximo en el hipódromo de Palermo, resultando insuficiente el apunte para una de sus pruebas, que será organizada en la fecha con nuevas condiciones, cuyo detalle se especifica más abajo. El resultado de la operación efectuada ayer es este:

Premio Mandataria — 1000 metros

La Quinua	57	Garantida	57
Lumière	57	Baluz	57
Filigree	57	Catanguita	57
Una Mar	57	Me Pica	57
Zahira	57	Acalla	57
Pachorra	57		

Premio Maicena — 1800 metros

Stubbs	57	Gracioso	57
Haut Barsac	57	Hasparren	57
Maduro	57	Soplete	57
Amenudo	57	Hijo Pampa	57
Pegaso	57	Genial	57

Premio Pantufla — 1600 metros

Bloqueada	56	Rosaires	56
Filipina	56	Chicharra	56
Resuelta	56	Volando	56
Clio	56	Wimpina	56
Elna	56	Bichara	56
Soberbia	56	Still	56

Premio Miss Viola — 1500 metros

Tangente	58	Fulgora	56
La Gaité	58	Celada	56
Codorniz	58	Pingüina	56
Travesura	58		

CLASICO PRINCIPE DE GALES - 1000 m.

Eureka	54	R. B. Quinteros	
Barloa	54	Juan Zúñiga	

Premio Xanthis — 1600 metros

Sabor	57	Ginebrino	54
Mango	57	Diapasón	54
Ramito	54	Ninus	54

Premio Aleta — 2200 metros

Tapón	57	Landlord	53
Caracol	56½	Mauser	51½
Josafat	55	Porthos	51
Palafox	55	Margal	50½
Indian Chief	54½		

Premio Concordia — 1600 metros
(Anulado)

Flamenco		Mango	

Nuevas condiciones: 1100 metros. Para potrillos de tres años que no hayan ganado. Peso, 56 kilos. Premios, $ 5500, 1100 y 550.

También habrá hoy un nuevo apunte en La Plata

Hubo ayer anotaciones para formar los programas que deberán desarrollarse los días domingo 28 y jueves 1o. de noviembre en La Plata, pero ambos programas quedaron incompletos. El primero, requiere aun la organización de tres pruebas, y el otro de una. El resultado de la tarea efectuada ayer es así:

Domingo 28

Premio Muñeira, 1500 m. (Anulado): Meteodora, Chiripa, Cuñataí, Reveuse, Acalia y Aria.

Nuevas condiciones: 1300 m. Para yeguas de 4 años o más edad, que no hayan ganado. Peso 57 ks. Premios: $ 4000, 800, 400 y 200.

Premio Kipling, 1400 m.: Pir, Colindris, Cirahito, Corralense, Cuadriguero, Cupón, Beligerante, Jarillal, Mitote, Motín, Chouan y Traful 57 ks., y Afirmado e Innocent 55.

Premio Solterona, 1200 m.: Señorita, Figurante, Poona, Migoya, Ramplona, Aranaiza, Beautiful Bird, Surprise, Hija Hermosa, Perdura, Absinthe, Nieta, Silena, Banquina y Rosada 56 ks., y Relacionada, Crispina, Pincelada, Arondella y Una 53.

Premio Shimmy, 1300 m.: Irish Boy, Montemar, Galiciano, Black Shadow, Dantés y Colorín 56 ks., y Ballecito, Neófito, Consentido y Montecristo 53.

Premio Camors, 1400 m. (Anulado): Britos, Suertudo, Respetado, Coronel, Hereje e Intruso.

Nuevas condiciones: 1600 m. Para todo caballo de 5 años o más edad, ganador de hasta $ 30.000 en primeros puestos. Peso 48 ks. a los caballos y 45 a las yeguas. Recargo de 1 kilo por cada $ 3000 o fracción mayor de $ 1500 ganados en primeros puestos. Premios: $ 5000, 1000, 500 y 250.

Premio Juliette 1200 m. (todas con 57 ks.): Miss Coe, Lira, Araucana, Percanta, La Milberg, Zulema, Abadesca, Embassy y Montonera.

Premio Perlero, 1300 m. (todos con 57 ks.): Lomero, Last Chance, Batuque, Rauch, Consecuente, El Chingolito, Pez Espada, Carrero, Huelchoique, Big Med, Persil, Charal, Desnudo, Flechazo, Plácido y Rehén.

Premio Alita, 1600 m. (Anulado): Ceba, Mackenna, Clueca, Metafórica, Pelea, Corchea y Fuesa.

Nuevas condiciones: 1400 m. Handicap para yeguas de 3 años o más edad, ganadoras. Premios: $ 5500, 1100, 550 y 275.

Jueves 1º

Premio Manila, 1200 m. (Anulado): Percanta, Montezana, Aureola, Rayadora, Yerbasa y Pompita.

Nuevas condiciones: 1200 m. Para yeguas de 5 años o más edad, ganadoras de una o dos carreras. Peso 54 ks. Recargo de 3 kilos a las ganadoras de dos carreras. Premios: $ 4500, 900, 450 y 225.

Premio Vértigo, 1300 m.: Libertino, Pandanguillo, Barbado, Warton, Carrero, Noroeste, Rauch, Din Don, Miserere, Trinquete, Tablón, Tabacalero y Lancedor 57 ks., y Corralense, Lindo Loco, Bramor y De Gaulle 54.

Premio Cina Cina, 1400 m. (todas con 56 ks.): Campañola, La Primera, Roedora, Fialherpe, Charlará, Arondelle, Fascinación, Kalku, Marysol y Biyalén.

Premio Cachapa, 1400 m.: Cracovia 57 ks., Chalanita, Parisina, Agárrenla y Takuma 55, Rosa Raisa, Olivia y Relojera 54, Langres 53 y Pura Fe y Malabia 52.

Premio Fox Cub, 1600 m.: Mandil 58 ks., Reojo 54, Britos 52, Respetado, Sin Ruido y Tritón 51, Lord Brion 49 y Dilauna 45.

Premio Don Eduardo, 1500 m.: Zambullidor y Efectivo 56 ks., Senegal y Cuarte 55, My Eye y Enepaz 54, Mortero y Bombazo 53, Misivo, Garito, Gran Collar, Diga Vd., Mate y Venga, Lorenzón y Guadañazo 52, Sin Cobre 51 y Din Don 50.

Premio Nota Alegre, 1300 m.: Laña, Serranita, Trovadora, Malabia y Starry 57 ks., y Lira, Abadesca, Embassy y Noria 54.

Premio Prócer, 1400 m.: Misivo, Hojalón, Diga Vd., Robusto, Sin Cobre, Mister Fisher, Tropo, Diapasón y Trance 57 ks., y Rehén 54.

Productos del haras San Jacinto saldrán a venta en Palermo

Prosiguieron ayer en el tattersall de Palermo los remates de caballos de sangre pura de carrera, saliendo al ring los ejemplares remitidos por el haras Miryam. Hoy toca el turno al conjunto presentado por la cabaña San Jacinto, al cual integran hijos de Ipe y Requiebro.

El resultado de la venta efectuada ayer fué éste:

HARAS MIRYAM
(Primer lote)

Potrillos

Pecarí, por Marón y Saudade, adquirido en 20.000 pesos por D. G. Cervi; **Juan Moreira,** Suroit-Considerada, pesos 12.000, D. E. Carabajal; **Zorzal Bravo,** Zorzalito-Yatahi, 10.000, D. A. Giovanetti; **Dominio,** Clarín - Directora, 9000, D. J. Ghigliotti; **Fulminante,** Sparus - Last Bell, 7500, D. C. Dupro; **Chung King,** Clarín-Chinatown, 7000, cab. Lala Ruth; **¡Zás!,** Marón-Saarlight, 6500, cab. Angelita; **Huaso,** Suroit-Huaterabia, 5700, D. V. Fernández, y **Cascarrabias,** Suroit - Rabieta, 5200, D. P. S. Frías.

Son nueve potrillos, vendidos en 82.900 pesos; promedio, 9211.

Potrancas

Nena Alegre, Marón-Nena Rica, 11.700 pesos, cab. Angelita; **Saravega,** Zorzalito-Noche de Mayo, 9000, cab. Angelita; **Penélope,** Marón-Pepirelle, 8500, cab. Tatita; **Noyada,** Clarín-Noya, 8200, D. A. Casalini; **Esmeralda,** Zorzalito-Siempre Verde, 7500, cab. Guillermito; **Macanuda,** Suroit-Macana, 6000, caballeriza Express; **Cocinerita,** Suroit-Cuoca, 5700, D. H. Cambada; **Adriática,** Clarín-Adria, 5500, D. J. Martini, y **La Pulpera,** Suroit-Paisana, 5200, D. H. Cambada.

Son nueve potrancas, vendidas en 67.300 pesos; promedio, 7477.

Resumen de este remate: son 18 productos, vendidos en 150.200 pesos; promedio, 8344.

Otras informaciones turfísticas

En su reunión de anoche, la comisión de carreras del Jockey Club adoptó las siguientes resoluciones: hacer extensivas, por pedido de la entidad similar de La Plata, las suspensiones impuestas a los jockeys F. M. Ortiz, A. Moreno y H. Palavecino; suspender, por pedido del Jockey Club de Córdoba, al cuidador A. I. Castillo, hasta el 7 de diciembre, a causa de las performances de su pensionista Bergante, y por pedido del Jockey Club de Rosario, hasta el 19 de noviembre, al jockey F. T. Herrera; reconocer las caballerizas Kate An, para Peribebuy y Santa Anita, al cuidado de S. E. Barbero, y Pur Sang, para Anatolia, cuya preparación atiende de Juan de la Cruz; y renovar la licencia de jockey a Tomás Sánchez y de jockey aprendiz a Rafael M. García, quien estará bajo la tutela del cuidador F. Maschio.

—Mañana habrá una reunión de carreras en el hipódromo de Rafaela, con motivo del nuevo aniversario de la fundación de esa ciudad. El programa está integrado con carreras de trote y llanas, éstas para mestizos y sangre pura de carrera. Las dos reservadas a los últimos elementos nombrados han reunido en total 22 inscriptos.

—La comisión de carreras del Jockey Club de la Provincia en su sesión de la fecha resolvió: confirmar la suspensión impuesta por el comisariato al aprendiz Alberto Canay; suspender, por pedido del starter, a la yegua Airosa, debido a su indocilidad en las cintas; levantar la suspensión a la yegua Aureola; hacer saber al cuidador de la yegua Trovadora, que debe llevarla a ensayo de cintas; reconocer las caballerizas Yiyita, con Malena, y Don Sixto, con Matraca, y dar por terminada la suspensión provisional impuesta oportunamente al cuidador B. Vieytes y al jockey J. Sberna.

Excelente promedio registró la suelta desde Las Flores

Las entidades colombófilas que componen el circuito Capital realizaron ayer la suelta de palomas que debió efectuarse el domingo y que, debido a las adversas condiciones atmosféricas en el punto de largada, Las Flores, fué diferida por orden expresa de las autoridades respectivas.

Mejorado el tiempo, los volátiles, que permanecieron encanastados desde la tarde del sábado, iniciaron un seguro y rápido vuelo al impulso de un intenso viento que a todo lo largo del trayecto favoreció la sostenida marcha de las mensajeras. Tal factor determinó "marcadas" con muy escasas diferencias y un promedio que resulta realmente extraordinario si es que se tiene en cuenta el prolongado ayuno de las palomas. Los 2073 metros por minuto logrados por los ejemplares ganadores (125 kilómetros por hora) representan, en verdad, un promedio sobresaliente, que es consecuencia, de todos modos, de las fuertes ráfagas que facilitaron de manera decidida el vuelo de los numerosos competidores.

Los resultados, por sociedad, fueron los siguientes:

San Martín: P. Anderson, 1; R. Barral, 2 y 7; R. Mollá, 3; A. García, 4; E. Satorre, 5 y 10; E. Bruzzo, 6; A. Justel, 7, y Lasalle y Pellegrini, 8 y 9.

San Lorenzo: P. Bachella, 1; L. Rosso, 2; A. Sánchez, 3; Carignani y Lisa, 4; D. Libonato, 5; L. Ferri, 6; F. Battaglieri, 7; E. Libonatti, 8, y J. Van Haperen, 9 y 10.

Estadística de Palermo y San Isidro en lo que va de esta temporada

Caballos

Miss Grillo	$ 164.800
Estuardo	" 108.930
Respingo	" 67.500
Rummy	" 64.200
Ben Omar	" 61.000
Churrinche	" 56.000
Quelinda	" 53.800
Half Crown	" 52.270
Rico Monte	" 50.500
Niquiñaque	" 48.250
Alí Pasha	" 47.600
Trick	" 46.950
Snob	" 45.500
Sidi Omar	" 40.400
La Gaucha	" 39.920
Táler	" 38.600
Halcón Negro	" 38.400
Plover	" 37.500
Pujante	" 35.400
La Flamme	" 35.200
Salfina	" 34.100
Elegy	" 31.800
Grand Prince	" 31.500
Chadar	" 31.150
Unica	" 31.000

Caballerizas

El Grillo	$ 243.850
G. G.	" 219.100
Indecis	" 208.820
El Potrero	" 152.480
La Pomme	" 117.900
Alzaga Unzué F. de	" 110.050
La Giralda	" 94.770
Condal	" 78.750
Los Pingos	" 75.400
Seabra	" 72.400
Upper Cut	" 64.950
Bullrich H. J. M.	" 64.200
Zubiaurre J. B.	" 62.850
Los Ranqueles	" 62.450
Marlita	" 60.550
Catriel	" 58.300
L'Espoir	" 55.600
S. A. D. A.	" 54.800
Amistad	" 54.460
Arín	" 53.400
Los Ideales	" 51.000
La Cascada	" 48.600
Ancalú	" 48.250
G. Chopitea	" 48.200
El Arquero	" 47.600
Arizona	" 46.950

Cuidadores

D. Torterolo	35	carreras 11	clásicos
G. Torterolo	34	" 6	"
G. A. Cervi	27	" 2	"
L. Núñez	20	" 3	"
O. Canay	17	" 4	"
P. P. Ferro	16	" –	"
F. Maschio	15	" 3	"
A. L. Salvati	14	" 2	"
S. Fuentes	14	" –	"
A. Tedeschi	13	" 1	"
V. Pérez	13	" –	"
J. R. de la Cruz	12	" 5	"
D. Parera	12	" 5	"
J. Lapistoy	12	" –	"
J. J. León	10	" 2	"
B. Cardinale	10	" 1	"
V. E. Irusta	10	" –	"
N. Ojeda	9	" –	"
G. Bidegaí	9	" –	"

Jockeys

F. R. Quinteros	58	carreras 10	clásicos
I. Leguisamo	51	" 9	"
S. L. Di Tomaso	50	" 4	"
R. B. Quinteros	45	" 4	"
J. Zúñiga	44	" 7	"
J. P. Artigas	35	" 3	"
L. Ríos	33	" 2	"
E. Antúnez	31	" 7	"
J. Caballero	24	" –	"
R. Recavarren	20	" 1	"
M. López	13	" 3	"
O. A. Nardi	12	" –	"
J. Sberna	10	" 1	"
O. Pellegrino	10	" –	"
R. Martín	9	" –	"
J. Mernies	9	" –	"
A. Vidal	8	" –	"
H. A. Ponzi	8	" –	"
F. Echagüe	7	" 2	"
V. Lapellegrina	7	" 1	"
A. E. Lhuillier	7	" –	"

Sementales

Congreve	$ 320.600
Rustom Pasha	" 274.880
Rolando	" 266.400
Full Sail	" 202.950
Barranquero	" 202.350
British Empire	" 195.820
Master Vere	" 135.000
Ipe	" 133.470
Alan Breck	" 122.850
Baber Shah	" 122.100
Haut Brion	" 120.250
Meadow	" 110.300
Hunter's Moon	" 96.520
Technique	" 88.700
Waterbird	" 88.300
Camerino	" 85.500
Fox Cub	" 85.200
Parwiz	" 75.050
Foxglove	" 71.200
Badruddin	" 70.100
Parianchin	" 68.950
Madrigal II	" 67.500
Table Green	" 63.700
Commuter	" 63.250
Lord Wembley	" 62.750
Sind	" 62.150
Magnax	" 61.050
Cocles	" 60.050

El tenista Quist formuló declaraciones en Sidney

Sidney, 22 (R). — El jugador Adrián C. Quist, uno de los tenistas más destacados del mundo, y que formó con John Bronwich el equipo de Australia que conquistó en 1939 la copa Davis al superar al equipo de los Estados Unidos, ha publicado un artículo en el "Sidney Sun" propiciando la realización de campeonatos en los que puedan actuar juntamente aficionados y profesionales. Esto está prohibido actualmente en el tenis, pero a juicio de Quist deberían efectuarse periódicamente esos certámenes mixtos.

"El argumento de los profesionales en favor de la participación en común con los aficionados en los campeonatos —expresa Quist— es sólido y está basado en el sentido común. Con ello se daría lugar a la creación de organizaciones de mayor importancia que las actuales en la dirección del deporte, y se modificarían los campeonatos de mayor importancia del mundo, como los de Wimbledon, Forest Hills, de Francia y de Australia, en forma que pudieran también jugar en ellos los profesionales. Así se solucionaría de una vez por todas la cuestión entre aficionados y profesionales". Y agrega: "Mi opinión es que debería adoptarse una solución amplia, pues ha llegado la hora de que los organismos que dirigen el tenis presten seria atención a la situación creada por el deporte profesional, que nos quita los mejores amateurs cuando éstos se resuelven a ingresar en las filas de los profesionales".

La copa Davis

Londres, 22 (R).—La Lawn Tennis Association recibió un cablegrama del presidente de la Asociación de Tenis de Australia, Sir Norman Brookes, anunciando que los candidatos para el trofeo de la copa Davis en 1946 serán bien recibidos. Invita a la vez, a Gran Bretaña a competir y organizar el fixture de la zona europea.

Esta cuestión está siendo considerada por la Lawn Tennis Association, y la decisión será anunciada en los próximos días.

MENDOZA

PARTIRÁ UN CAMINO DE LA CONFLUENCIA DEL RÍO POTI-MALAL Y EL GRANDE

MENDOZA, 22.—La Dirección Provincial de Vialidad anuncia que inmediatamente iniciará la construcción del camino de acceso a una importante mina de asfaltita en el sur mendocino. La ruta arranca de las proximidades de la confluencia de los ríos Grande y Poti-Malal, apoyándose sobre la margen izquierda de este último, desde su nacimiento hasta el kilómetro 20.800. A esta altura la ruta cruza el río prosiguiendo su trazado sobre la margen derecha del Poti-Malal, hasta finalizar el camino. El largo total de la ruta será aproximadamente de 30 kilómetros y tocará una zona en la cual existen importantes yacimientos mineros, abriendo un amplio campo para la expansión de la industria y el sur de Mendoza. Facilitará, asimismo, el acceso a Chile por el valle del Molle, muy transitado por los arrieros. El costo total de la obra ha sido calculado en 150.000 pesos, y el plazo para su ejecución ha sido fijado en 10 meses.

CHACO

SERIO PELIGRO ENTRAÑA EL INCENDIO OCURRIDO EN UNA REGIÓN BOSCOSA

PRESIDENCIA ROQUE SAENZ PEÑA, 22.—Noticias llegadas desde la estación Los Frontones, penúltima en este territorio de la línea del Ferrocarril del Estado que va a Jujuy, hacen saber que en el obraje que dicha empresa posee en la nombrada localidad se ha producido un violento incendio que, además de haber causado ya ingentes pérdidas, ha puesto en serio peligro la vida de numerosos trabajadores.

Aun cuando las informaciones disponibles hasta este momento no señalan el origen ni los verdaderos alcances del siniestro, se sabe, en cambio, que el fuego se inició ayer a mediodía en los bosques próximos de la estación y que debido a la carencia de elementos para combatirlo, el incendio tuvo bien pronto proyecciones alarmantes. Improvisadas las tareas para extinguir el fuego, sin contarse para nada con agua debido a que en la zona se carece casi por completo con motivo de la intensa sequía, la lucha resultó estéril en la primera jornada, que, según los despachos provenientes desde Los Frontones, ha puesto en serio riesgo a los numerosos trabajadores afectados a la explotación del obraje que en el nombrado sitio tiene Ferrocarriles del Estado.

Como medida de previsión, los contratistas y peones —algunos de ellos viven con sus familias— han abandonado sus casas, que corren inminentes peligro de ser destruídas por el fuego, que abarca ya una amplia zona.

Por razones de distancia no se han podido confirmar algunas versiones sobre la existencia de heridos ni tampoco precisar, de manera más o menos exacta, las verdaderas consecuencias del incendio que parece haber adquirido inusitadas proporciones.

CORRIENTES

Casos de sarampión y gripe se han producido en Empedrado

EMPEDRADO, 22.—En forma epidémica, que afecta a un gran sector de la población infantil, se han producido: casos de sarampión y gripe, lo cual incide en la asistencia a clase de los escolares. Hay también un caso de tifus, por lo cual se imponen medidas de orden sanitario para impedir la propagación de esos males.

"CREDITODO" GATH & CHAVES - "CREDITODO" GATH & CHAVES

DELE PREFERENCIA A SUS NIÑOS.

Solicite HOY MISMO un "Creditodo" y cómpreles en seguida cuanto necesiten para la primavera, Y SIN REQUERIR AHORA NINGUN PAGO.

Desde hace varias décadas les dedicamos preferente atención, una atención tan minuciosa y completa que nos ha consagrado VERDADEROS ESPECIALISTAS.

Adelantándonos a la temporada próxima a iniciarse, tenemos en exhibición notables surtidos que, por la calidad, cuidadosa confección y originalidad de gustos de las prendas y mercaderías que los componen, merecerán el elogio de los padres.

...ES UN CREDITO

Gath & Chaves

Garantiza Calidad 33 (Avda.) 1960 Florida y Cangallo (R. 28)

ACEITE PURO DE OLIVA

DESDE SUS PROPIOS OLIVARES AL ESTOMAGO MAS DELICADO

JOSE LOPEZ e HIJO
GODOY CRUZ 2573 - TELEF. 72-1244 - Bs. As.

Del Film Columbia "Canción inolvidable"
"POLONESA HEROICA" - CHOPIN-SAVINO
Publicación para piano, con letra. Cada ejemplar $ 0.70

Del Film Metro-Goldwyn-Mayer "Sombras en la nieve"
Tema del CONCIERTO Nº 1 DE TSCHAIKOWSKY
Publicación para piano solo. Cada ejemplar $ 1.00

Tema del CONCIERTO DE VARSOVIA, DE R. ADDINSELL
Publicación para piano solo. Cada ejemplar $ 2.50
Pedidos del interior, agregar $ 0.20 para franqueo.

ESTABLECIMIENTO MUSICAL NEUMANN • MAIPU 235 • BUENOS AIRES

Tinta "EUREKA"
Para lapicera fuente

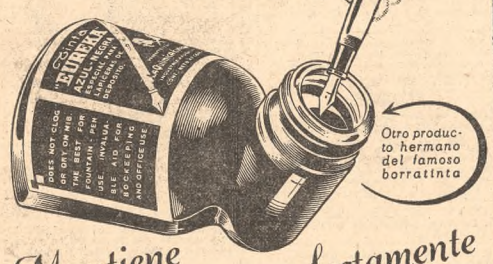

Mantiene la pluma perfectamente limpia...

Tinta Eureka es un verdadero elemento de protección para toda lapicera-fuente porque contiene Euresol. Este eficaz solvente evita la corrosión, manteniendo perfectamente limpias las partes vitales de la lapicera. Pídasela hoy mismo a su librero.

La Química Eureka
Una Sección Fabril de PLATA y PLATA Industrial y Comercial S. A.

"Los hombres deben aprender todo por sí mismos, y no creer sin preguntar, ni hablar sin entender, ni pensar como esclavos lo que les mandan otros pensar".
JOSE MARTI. (1889).

En cuatro salas se estrenará pasado mañana

En cuatro salas, Opera, Gran Rex, Palace y Gloria, se concretan los estrenos cinematográficos de pasado mañana. Sobre estas novedades, como es habitual, ofrecemos a continuación algunas referencias ilustrativas.

Opera

Sobre una obra de mucha difusión, basada en el diario del coronel Robert Lee Scott, fué realizada la película "Dios es mi copiloto", que la Warner presentará el jueves en la Opera. Es este un film de acción, y desarrolla sus escenas vivaces y movidas, según se informa, bajo los cielos de China, en los días de la invasión japonesa. Se agrega que presenta "Dios es mi copiloto" muchas situaciones de fuerte realidad en la evocación de la guerra en el Oriente, además de aspectos pintorescos de la lucha y de la vida en el territorio chino, reproducidos con cuidado en lo representativo de su raza y de su estilo. Dennis Morgan, en la figura protagonista, con Dane Clark, Raymond Massey, Alan Hale, Andrea King y otros intérpretes, ocupan los primeros puestos del reparto de esta producción, que fué dirigida por Robert Florey.

Gran Rex

Informa la R. K. O., Radio Pictures, que se ha decidido estrenar pasado mañana, en el Gran Rex, "Todo por una mujer" o "Along came Jones", novedad que tiene por principales intérpretes a Gary Cooper y Loretta Young. Acción y romance se unen a notas festivas en esta producción, en la que Gary Cooper encarna a un quijotesco conductor de tropillas que se hace pasar por un actorio bandido para proteger a una muchacha.

William Demaret, Dan Duryea, Frank Sully, William Robertson y otros completan el conjunto. Stuart Heisler dirigió "Todo por una mujer", que fué producida por el mismo Gary Cooper.

Palace

La producción musical de la Republic "Atlantic City", interpretada por Constance Moore, Brad Taylor, Charles Grapewin, Jerry Colonna, Adele Mara y las orquestas de Paul Whiteman y Louis Armstrong, se estrenará el jueves en el Palace.

Su argumento refiere aspectos de la vida en los Estados Unidos, describiendo características de los actos que se celebran anualmente en el balneario de Atlantic City. Ray McCarey fué el director de la película, en cuyo transcurso se escuchan las composiciones "After you've gone", "Gallagher and Shean", "All of me", "By the sea", "On a sunday afternoon" y otras canciones.

Gloria

En la sala del Gloria se conocerá "Marina", como lo anunciamos. El tema de esta producción de Procinex se basa en la conocida zarzuela de Emilio Arrieta y Francisco Camprodón, de la cual reproduce las páginas musicales más celebradas. Amanda Ledesma y Tito Guizar son en la pantalla los principales intérpretes, secundados por Federico Piñero, Consuelo Luna y Ernesto Alonso.

VIGORIZANTE ACTIVO

En casos de debilidad e impotencia es necesario fortificar el organismo suministrándole las reservas necesarias para su correcta nutrición. WAMPOLE, tónico concentrado con extracto de hígado de bacalao, calcio, fósforo y hierro, es un vigorizante activo que reune en su equilibrada composición la acción de las substancias orgánicas contenidas en el extracto de hígado de bacalao y los remineralizantes asimilables indicados para fortalecer el organismo. WAMPOLE es muy agradable, se toma con gusto y es preferido por los niños y adultos. WAMPOLE repone rápidamente las energías perdidas; aumenta en forma efectiva las reservas naturales y al aumentar el apetito permite la asimilación de mayor parte de materias nutritivas. WAMPOLE se toma como un vinito. Venta en farmacias. 16|45

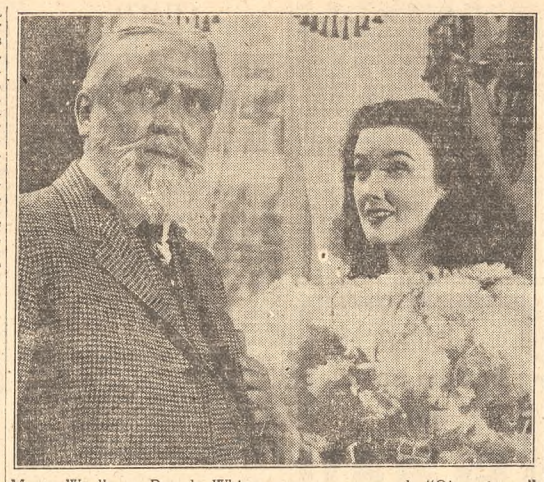

Monty Woolley y Beverly Whitney en una escena de "Ojos pícaros", de la Fox

Historia de la aviación civil de los Estados Unidos en "Audaz y temerario"

Otra novedad de la 20th Century-Fox, que se dará a conocer en fecha muy próxima, es la película "Audaz y temerario" (Captain Eddie), anunciada previamente con el título de "El capitán Eddie".

Trátase de un film de acción y aventuras, basado en la vida de Eddie Rickenbacker, simpática figura de la historia norteamericana, a quien se deben en gran parte los adelantos de la aviación civil en los Estados Unidos. John Tucker Battle escribió el libro cinematográfico de esta película. Se sigue en "Audaz y temerario" el desarrollo de la era de las máquinas. Lloyd Bacon, realizador de "Eran cinco hermanos", dirigió esta producción de Winfield R. Sheehan. Fred MacMurray tiene a su cargo el papel central, secundado por Lynn Bari, Charles Bickford, Thomas Mitchell, Lloyd Nolan, James Gleason, Mary Phillips, Darryl Hickman, Spring Byington, Richard Conte, Charles Russell, Richard Crane, Stanley Ridges, Grady Sutton y muchos otros.

"Ojos pícaros" tiene muchas canciones y un nutrido reparto

En breve se juzgará "Ojos pícaros", comedia sentimental, en tecnicolor, del programa de la Fox. Narra esta película la vida del compositor norteamericano Ernest R. Ball, famoso por sus melodías populares, entre las que figuran baladas irlandesas y alegres motivos. Del compositor Ernest Ball se escuchan en esta película, entre otras páginas, "Mother Machree" ("Madre Machree"); "I'll forget you" ("Yo te olvidaré"); "When Irish eyes are smiling" ("Ojos pícaros"); "Boy o'mine" ("Niño de mi alma"); "Let the rest of the world go by" ("Deja pasar el mundo"); "A little bit of heaven" ("Un pedacito de cielo". Alfred Newman, compositor laureado por la música de "Bernadette", y autor de las partituras de "Wilson", "La zarina" y "Las llaves del reino", tuvo a su cargo la dirección musical de esta película, cuyos números populares ha supervisado Mack Gordon.

"Ojos pícaros" ha sido dirigida por Gregory Ratoff, y reune a la cabeza de su reparto a Monty Woolley, June Haver y Dick Haymes, secundados por Anthony Quinn, Beverly Whitney, Maxie Rosenbloom, Veda Ann Borg, Clarence Kolb, los cantantes de ópera Leonard Warren y Blanche Thebom, Chick Chandler y el bailarín Kenny Williams.

Exhibirá mañana films franceses el Capitol

De acuerdo con su programa semanal, la Voix de France repondrá mañana, en la función nocturna del Capitol, las películas francesas "De Mayerling a Sarajevo", con Edwige Feuillère y John Lodge; "El paraíso perdido", con Fernand Gravet y Elvira Popesco, y "Los nuevos ricos", con Raimu.

Cuatro películas dará a conocer en fechas próximas Universal

La Universal anuncia para fechas próximas el estreno de las siguientes producciones de su sello:

"Amor que mata" ("Uncle Harry"), drama de carácter extraordinario, con George Sanders, Ella Raines y Geraldine Fitzgerald en los papeles principales, dirigidos por Robert Siodmak, el realizador de "Persecución". Básase el relato en una obra teatral de Thomas Job, adaptada por Keith Winter, y aborda el drama de un hombre a quien su propia hermana cierra el camino de la felicidad.

"Espíritu triunfador" ("That's the spirit"), con Jack Oakie y Peggy Ryan, secundados por Johnny Coy, June Vincent y Andy Devine, bajo la dirección de Charles Lamont. Encierra su tema una fantasía original de Michael Fessier y Ernest Pagano. Exhibe las risueñas andanzas de un fantasma.

En programa doble, la Universal dará a conocer, además, "Mudos testigos" ("The woman in green"), y "La maldición de la momia" ("The mummy's curse"). La primera constituye una nueva aventura de Sherlock Holmes y el Dr. Watson, siempre con la interpretación de Basil Rathbone y Nigel Bruce, secundados por Hillary Brooke y Henry Daniell, bajo la dirección de Roy William Neill. "La maldición de la momia" fué interpretada por Lon Chaney, Peter Coe, Kay Harding, Martin Kosleck y Kurt Katch. Dirigió Leslie Goodwins.

Un popular actor del cine muere con Henry Armetta

Hollywood, 22 (INS).—El mundo cinematográfico se encuentra hoy de duelo por la muerte de Henry Armetta, popularísimo actor, que falleció en el hospital de La Merced. Los médicos atribuyen su deceso a un ataque al corazón.

Henry Armetta tenía 57 años y había comenzado su carrera artística en 1913, logrando justa fama por sus típicas caracterizaciones de personajes italianos.

* * *

No alcanzó Henry Armetta categoría de primer plano en el mundo de astros y estrellas de Hollywood, pero fué admirado por la gracia de sus tipos, creados invariablemente con mucha observación y seguros efectos de risa. Cuantos lo vieron han de recordar sus gestos y actitudes de hombre siempre alterado. Su lenguaje, mezcla de italiano y de inglés en la alternativa de sus palabras entrecortadas, era otro de los atributos del éxito de este actor característico y espontáneo. A los 14 años llegó a los Estados Unidos, polizón confiado en su buena suerte. Esta lo acompañó en verdad, pues a no ser por la intervención de un barbero italiano el viajero clandestino habría sido devuelto a su Sicilia nativa. Trabajó Henry Armetta en la barbería de su protector, donde comenzó enjabonando las barbas que luego rasuraba el patrón. Con el tiempo pudo desentenderse de obligaciones imperiosas y abrió su propia peluquería. Allí conoció a muchos actores de la pantalla y muchos lo conocieron a él, celebrando la originalidad de sus imitaciones, hasta que un día el empresario Raymond Hitchcok le ofreció un papel en la película "El cónsul yanqui". No tardó Henry Armetta en abandonar la navaja y las tijeras y se dedicó al teatro. Tuvo éxito en las tablas, destacándose en papeles característicos de varias piezas italianas. Fué de allí que lo sacó el inolvidable William Farnum para llevarlo a Hollywood. "El rebelde más pequeño" o "The littlest rebel" fué en esa oportunidad su primera película. Le correspondió entonces actuar junto a Mary Miles Minter. Más de doscientas producciones nos lo trajeron después en sus tipos repetidos pero siempre eficaces, con su pelo ensortijado, su mirada ansiosa, su transparente y humilde bondad.

"El gavilán del desierto"

En el cine Paramount presentará hoy la Columbia el primer episodio de una serie cinematográfica titulada "El gavilán del desierto", historia original de Sherman Lowe y Jack Stanley. Estos episodios han sido animados en las partes principales por Gilbert Roland y Mona Maris. Completan el reparto Ben Welden, Kenneth McDonald, Frank Lackteen, Stan Jolley, Charles Middleton y Egon Brecher, bajo la dirección de B. Eason.

El presidente de Films Mundiales llegó al país

Por vía aérea llegó ayer a esta capital, procedente de México, el doctor Carlos Garrido Galván, presidente de Films Mundiales. El viajero viene a nuestro país con motivos vinculados a las actividades cinematográficas, y permanecerá breve tiempo entre nosotros.

MOVIMIENTO GREMIAL

Federación Argentina del Espectáculo Público

La Federación Argentina del Espectáculo Público, en conocimiento del decreto que reglamenta la constitución y funcionamiento de las asociaciones profesionales de trabajadores, ha expresado su repudio a las normas que establece su articulado, las que a su juicio, coartan la libertad de los gremios y entregan las directivas de las mismas a la Secretaría de Trabajo y Previsión. La federación invita a las demás asociaciones gremiales a que estudien el decreto mencionado y publicará una declaración fundamentando detenidamente sus puntos de vista.

PLATA LAPPAS
FLORIDA 740
Orfebrería y Cubiertos de Calidad

Elegante juego para tocador, 6 piezas . . . $ 160

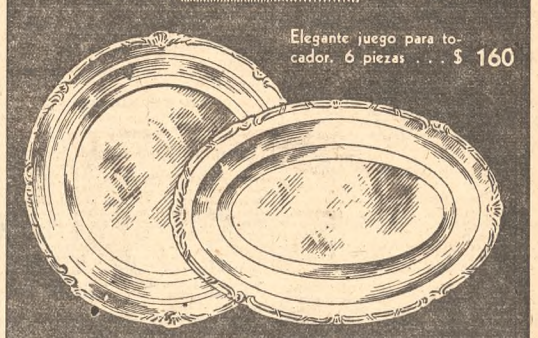

Fuentes con borde Luis XV cincelado a mano.
Nº. 3701. Ovalada, 40 cm. de largo $ 90;
Nº. 3705. Redonda, 33 cm. de diámetro $ 78

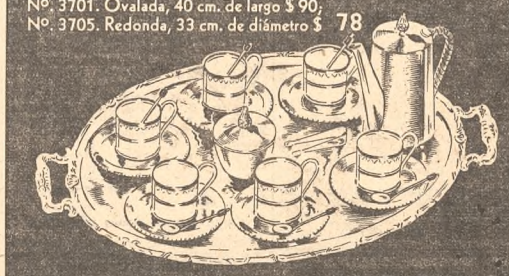

Juego de café para 6 personas, en Plata LAPPAS, con pocillos de porcelana inglesa, "Aynsley", completo . . . . . $ 368

Solicite catálogo N. 19

Fábrica: SARMIENTO 2447 — Rosario: CORDOBA 929

FOTOCOPIAS
de DOCUMENTOS en el acto
y en presencia de los interesados
INSTITUTO OLIVARES
LAVALLE 1368 — U. T. 37-4821

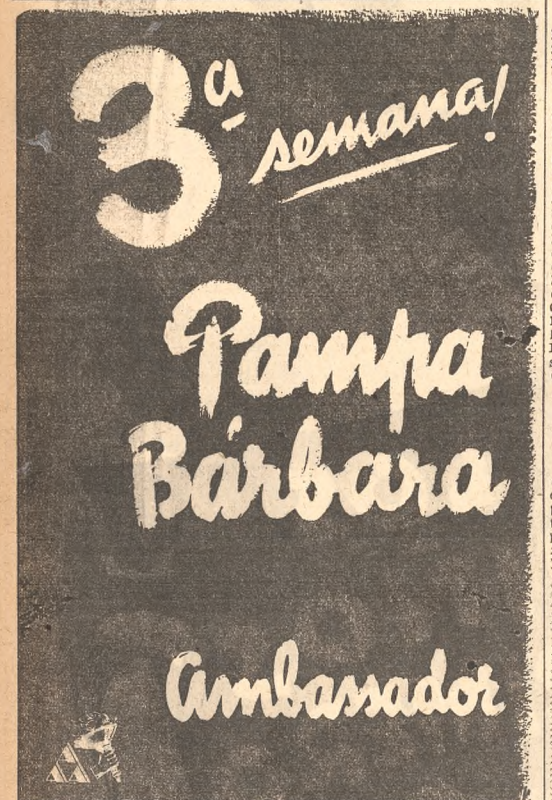

BRIDGE

EL SISTEMA QUE JUEGAN LOS EXPERTOS Y LO ESENCIAL EN EL CARTEO
por F. DUDLEY COURTENAY
Presidente del Bridge Headquarters de Nueva York.

EL UNO-SOBRE-UNO
Como lo aplican los principales jugadores del mundo. El cálculo de bazas perdedoras. Aperturas especializadas. Declaraciones defensivas. Remate psíquico. Ejemplos de remates y carteo, etc., etc.

1 tomo de 220 págs.
Rúst. . . . . $ 6.—

LIBRERIA "EL ATENEO" EDITORIAL
Florida 340 — Buenos Aires

ADMINISTRACION NACIONAL DEL AGUA

TASAS
POR SERVICIOS Y CUOTAS DE BALDIOS
CORRESPONDIENTES AL SEGUNDO SEMESTRE
DE 1945

Se advierte a los señores propietarios que el día 31 del corriente mes vence el plazo para el pago sin recargo de los servicios sanitarios y cuotas conforme a las leyes 11.336 y 12.722, correspondientes al período 1º de abril al 30 de septiembre de 1945 de inmuebles ubicados en la Capital Federal.

A fin de evitar las molestias derivadas de las aglomeraciones de los últimos días, se recomienda efectuar el pago con anticipación en la Tesorería, Viamonte 1951, de 11,15 a 15,30, sábados de 9 a 11; o bien mediante el envío por correo de cheque o giro postal, orden ADMINISTRACION NACIONAL DEL AGUA, a la Dirección Comercial, Charcas 1840.

La falta de pago en la oportunidad indicada motivará la imposición de los siguientes recargos progresivos:

1º de novbre. 1945 3% *1º de enero 1946 9%*
1º de dicbre. 1945 6% *1º de febrero 1946 12%*
1º de marzo 1946 15 %

Después de la última fecha las boletas pasarán a gestión judicial.

Buenos Aires, OCTUBRE de 1945.

ESPECTÁCULOS CINEMATOGRÁFICOS

GRAN REX—Hoy 16.45 y 21: **Huérfanos de la fama**; 18.30 y 22.30: La FAVORITA DE LOS DIOSES (en tecnicolor), con DOROTHY LAMOUR y E. BRACKEN. Platea, $ 2.50. Pullman, 1.50.

GRAN CINE OCEAN — Lavalle 739. (32-1915). Hoy 17.50 y 21.50 (2 pases puntos) WILSON p. A. Knox y Th. Michel; 16.30 y 21: Secc. Variedades. Platea, $ 2.50 y Pullman, $ 2.

PREMIER — Corrientes 1565. 35-2113. Hoy 16.20 y 20.20: Suc. Arg.; 16.30 y 20.30 (en tecnicolor): LA MARAVILLA DEL SIGLO; LO QUE EL VIENTO SE LLEVO. C. Gable y V. Leigh. Excl. en esta sala p. todo Bs. As. Pullman, $ 1.50.

GRAN CINE SUIPACHA — Suipacha 442. Hoy, pull. 1.50. 18.35 y 22.35: LA SILLA DE LA FORTUNA, p. J. Benny; 16.40 y 21: Tirando un millón, p. O'Keefe. Viernes: **Aventuras en Birmania.**

BROADWAY—16.30: Varied.; 16.50 y 21: **Cupido se subleva**, c. Ann Sheridan; 18.20 y 22.20: **Rapsodia de juventud**, c. el eximio violinista J. Heifetz. Pl., 2. Pullman, 1.50.

MONUMENTAL — Lavalle 780. A las 18.40 y 22.40: **Castellana**, c. Carmen Triana, reina del canto español; 17 y 21: **La boda de Quinita Flores.** Pull. $ 1.50.

GRAN PALACE — Maipú 456. 31-4868. Hoy: **Yo acuso**, p. V. Francen; **Tempestad**, p. Ch. Boyer. (Progr. no apt. p. menores). Jueves, estreno de la comedia musical: **Atlantic City.**

GRAN TEATRO OPERA — Corrientes 860. (35) 1355. Hoy, éxito. 18.15 y 22.15: CREPUSCULO, p. A. de Córdova y G. Marín; 16.50 y 21: **El brujo**, (Prog. Inf.). Juev.: **Dios es mi copiloto**, p. D. Morgan.

IGUAZU—Lavalle 940. 35-4431. 18.20 y 22.15: **La estrella norteña** (inc niñ.), c. Anne Baxter; 16.50 y 21: **Un crimen divertido**, c. Pat O'Brien; 16.40 y 22.5: Variedades. Pull., 1.50.

AMBASSADOR — Lavalle 777. 18.20 y 22.20, gran éxito de A. A.: **Pampa Bárbara**, con Francisco Petrone y Luisita Vehil. Direc., Demare y Fregonese; 16.45 y 21: Variedades. Pull., $ 2.

LUXOR—Lavalle 669. 31-3893. 18.20 y 22.20: ZARINA (versión original en inglés), de E. Lubitsch, con T. Bankhead; 16.50 y 21: **Jinetes redentores.** Platea, $ 1.50 y $ 2.

GRAN CINE IDEAL — Suipacha 378. 35-3300. Hoy 18.25 y 22.35 las páginas más gloriosas del libro de TOLSTOI: La guerra y la paz en: 1812; 17 y 21 hs.: Variedades musicales seleccionadas.

NORMANDIE — Lavalle 861. 35-1400. Hoy 18.50 y 22.50: EL CASTILLO SINIESTRO, p. Basil Rathbone y N. Bruce; 17 y 21: EL FANTASMA HELADO, por Lon Chaney. Pull., 1.50. Bolet. 10 hs.

GLORIA—Av. de Mayo 1225. 38-6966. 14.30 y 20.30: Varied. **Historia de una noche**, p. López Lagar. Ult. días: **El niño de las monjas**, con bailes y corr. de toros. Juev. estr. de la zarzuela: **Marina**, p. Tito Guizar y A. Ledesma.

GRAN CINE FLORIDA — Florida 271. 33-6133. Continuado de 13 a 24.

GRAN DIA COMICO

14.40, 18.40 y 22.40: GULLIVER EN EL PAIS DE LOS ENANOS (dib. en tec.); 13.20, 17.10 y 21.15: CASTILLOS EN EL AIRE (dib. en tec.) de Dave Fleischer. Gran sección de dibujos, cómicas, variedades curiosidades, etc.

PULLMAN, 0.40. NIÑOS, 0.40

PARIS—Lavalle 769. 31-2916. 145 exhibiciones. Ultimos días. Platea, 1.50. Pullman, 1.20. 18.30 y 22.30: LAS ESCLAVAS DE HITLER (p. may. sol.); 17 y 21: **Héroes humildes**; 16.30 y 20.30: Var.

PETIT SPLENDID—Libertad 976. 41-1324. Cont. Pull., 1.50. LAURA, Gene Tierney; COMICOS DE ALCOBA, Mouty Wooley; **Vamos a Hollywood**, Tarde menores, 0.60. Jueves: **En un pueblo peligroso y Tarzán y las amazonas.**

RENACIMIENTO — Lavalle 925. 35-1850. Niño MARCHENA y Carmen AMAYA: **La copla andaluza; Un beso en la noche**, M. Cortés: **Mi reino por un torero.**

ROSE MARIE — Lavalle 750. Contin. de 13 a 24 hs. $ 1. TARDE Y NOCHE, 4 ESTRENOS, 14.35 y 19.20: S. Bachelor, R. Power en EN EL PUERTO DE LOS 40 LADRONES; 15.35 y 20.20: L. Gray en LA CAZA DEL FANTASMA; 16.30 y 21.20: Joe E. Brown en EL GALLARDO TENORIO; 13, 17.45 y 22.30: Notic. y JUVENTUD INDOMITA, c. M. O'Shea y Ann Shirley.

SELECT LAVALLE — Lavalle 921. 35-0235. Cont. 13.30 a 24. **Horizontes perdidos**, R. Colman; **De vuelta al pasado; Compañeros de la noche.** Pullman, 0.40.

PRINCESA — Suipacha 460, (35) 1112. Cont. de 11 a 24. Aire acondicionado. Campeones acuáticos. Figuras de la pantalla. Notic. **Pelicano sonámbulo**, W. Disney. Ginger Rogers y George Murphy en

SUS TRES AMORES

Charles Laughton y Merle Oberon en:

POR SIEMPRE JAMAS — Pta. 0.40

ARIZONA — Lavalle 727, 31-6967. Hoy P., 1.20. **Besos perdidos**, c. María Duval (inc. p. niños); **Petróleo**, c. Luisa Vehil y S. Chiola: **La polonesa**, Varied.

PLAZA — Corrientes 939. 35-7777. Hoy cont. de f4 a 24 hs. INTERMEZZO. Leslie Howard e Ingrid Bergman; LA SEÑORA DE PEREZ SE DIVORCIA. Mirtha Legrand; SONATA DE MEDIANOCHE. Variedades. $ 1.20.

MUNDIAL — Corrientes 959. 4a. sem. HOMBRES DEL PASADO (LENIN EN OCTUBRE), Guerrilleros yugoeslavos, la patrulla de un tanque Jueves: **Arco iris y La marcha de la victoria.**

GRAND SPLENDID — Santa Fe 1860. Hoy cont. 15.50 y 20; Var.; 16.20 y 20.20: ALMA EN LA SOMBRA, p. I. Bergman; 18 y 22: LA SEPTIMA CRUZ, p. S. Tracy (inc. p. niñ.). Pta., $ 1.20.

GAUMONT — Rivadavia 1635. 38-0606. 0.40. 14.40, 18.50 y 22.50: **Fantasmas rumberos**; 17.25 y 21.20: **¿Quién mató a quién?**; 16.25 y 20.30: **Siempre en apuros.**

NOVEDADES — Florida 364. 31-5155. Cont. Singapur se rinde. Criminales de Belsen enjuiciados. Jirones de un imperio. Hirohito en las ruinas de Tokio. Not. Arg. Dib. Var. W. Disney pres.: EL TIGRE DE BENGALA con Bucéfalo.

CALLAO — Callao 27. 38-1898. Cont. Tarde, niñ., 0.50 18.30 y 22.40: ESCALADA DEL AMOR, G. Russell; 16.40 P. 20.50: BODA SIN COMPROMISO, C. Colbert; 15.20 y 20: Varied. Jueves: **Laura**, G. Tierney, y **Cómicos de alcoba.**

SARMIENTO — Lavalle 852, 35-3338. Cont. Extraordinario programa. SANGRE SOBRE EL SOL, J. Cagney, S. Sidney; ANGEL DE MALDAD, F. March, B. Field (inc. p. men. de 16 años); CALABOZO. N. Beery, J. Rogers. Platea, 1.20.

CINE ROTARY — Corrientes 565. 31-8061. Cont. 11 a 24: Bellarines de agua. María Mariquita. Reunión de cinco grandes. Gallo soberbio. Paseo por Java. Picedа v. Senatore. CINCO TUMBAS AL CAIRO, p. Franchot Toñe. 0.50.

VERSAILLES — Santa Fe 1447. (44) 2799. Cont. 16 y 21: **Confesiones de una colegiala**, B. Grable; 17 y 21: **Ahora y siempre**, J. Cooper, C. Lombard; 13.30 y 22.30: **El lirio dorado**, C. Colbert, R. Milland Pull., 0.40.

CAPITOL — Santa Fe 1848. 44-2379. Cont., 0.40. 18.20 y 22.20: **Pacto de sangre**, B. Stanwyck; 16.40 y 20.40: **Por merse a redentor**, J. McCrea; 15.50 y 20: Variedades.

GRAN CINE VICTORIA—Av. de Mayo 882. 34-1493. Hoy cont. de 13.30. EL FANTASMA DE LA OPERA, LOCA POR LA MUSICA. Variedades. Pull., 0.40.

ALVEAR — Esmeralda 320. 35-1522. Cont. COMO VENIMOS AL MUNDO (desl. lumbre a los hombres.- Apasionos a las mujeres). No apt. men. **Cazadores de hombres**, **La tragedia del trovador.**

PORTEÑO-ASTOR — Corrientes 846 y 746. Not. c. Liberación de Corea, Hong Kong y Shanghai. Japón después de la derrota. El Gral. Tojo en un hospital. Suc. Arg. c. El momento político. **Aventuras macabras**, p. los 3 chif. Dibujos. Platea, 0.60. Cont. de 11 a 24.

GRAN CINE LOS ANGELES — Corrientes 1770, 35-5742 Cont. **Cándida, La novela de un joven pobre, Joven, viuda y estanciera**, Varied. Superpullman, 0.40.

HINDU—Lavalle 842, (35-1114). 0.40. La sugestiva María Félix en **La mujer sin alma** (inc. niñ.), El peñón de las ánimas, **Rosa de santidad.**

AMERICAN PALACE — Córdoba 1785. 44-0494. Muchachas que estudian. El mejor papá del mundo. El solterón.

ASTORIA—Suipacha 482. Cont. de 13.50 a 23.50. **La hija del regimiento. La hostería del caballito blanco, Mazurka.** $ 1

PARAMOUNT — Lavalle 845, 35-0999. Una fiera de mujer. **La cámara de la muerte**, B. Bennett. Estreno serie El gavilán del desierto; **La gitana loba** (inc. para niños) Nina Foch. Pull., 0.30.

ATLANTIC — Belgrano 1260. 38-2726. Cont. Naná, **Amok, El rey se divierte.** Pullman, 0.60. (Prog. sin menores).

RADIO CITY—Corrientes 2067. 48-0030. **Muros de presidio, Víctimas del terror, Perseguidos**, con Errol Flynn. 0.30.

GRAN CINE TROCADERO — Lavalle 820. 35-1455. Continúado de 12.30 a 24. Sala familiar. VARIEDADES. **La pista del impostor. La picara puritana, Preludio de amor.** Super. 0.40.

ELECTRIC — Lavalle 836. 35-1846. Cont. El cuarto No. 313. **La canción de las islas**, B. Grable; **Entre tú y yo** R. Taylor. 0.40.

METROPOL — Lavalle 869. 35-1936. **Asesino fantasma, Mansión de espíritus, Robo de la diligencia.** 0.40.

CERVANTES — Belgrano 1820. 38-2698 Cont. Rosa de abolengo, Greer Garson; **A caza de novio.** Varied Pullman, 0.60.

INCA—Corrientes 1550. 35-6118. Cont. Hoy cine francés. **La marca de fuego, Loulou, La gran aventura**, Noticiarios. Precio único. 0.40.

CATALUÑA—Corrientes 2046. 47-0682. **Venganza Bulldog Drummond, De carne somos, Fatalidad** (inc. p. niñ.). 0.40.

PARANA — Corrientes 1553. 35-8501. Cont. de 13.30 a 24. **Con un pobre no te cases**, c. Ch. Ruggles; **Humo de cigarrillo**, c. P. Foster; **Morena oscura**, c. L. Horne. 0.40. PLATEA, 0.40.

REAL — Esmeralda 425. 31-3800. **Al buen entendedor, Séptima columna, Así acabó el cuento, Carlitos en día de pago, Paracaidistas**, con Donald, etc. 0.60.

METROPOLITAN—Corrientes 1343. 38-9900. Pull., $ 1.20. 17.25 y 22.30: **Feliz y enamorada**; 15.55 y 21.10: **La garra escarlata**; 14.40 y 20: **La luna sobre las vegas.** Jueves: HOTEL BERLIN.

GRAN CINE MITRE—Bmé. Mitre 1332. 35-5591. 0.40. **La pequeña Sra. de Pérez, La locura del tango** (no apt. men. 18 años), **Isabelita**, Cómicas y varied.

FLORIDA—G. Gilemes. 34-0275. Cont. desde las 11 horas. **Abra sus ojos** (sólo p. homb. may. 16 años), **El alegre monarca.** Varied. Pl., $ 1.

AVENIDA—Av. de Mayo 675. De 10.30 a 24. Noticiosos, variedades, dibujos en colores y **Amor es melodía.** Prec., 0.60.

LUX—Corrientes 1372. De 12.30 a 24. **El fantasma** (fin), notic., deport. y **Los ojos del muerto**, Lon Chaney. Pta., 0.35.

ALMAGRO

ALMAGRO — Rivadavia 3876. 62-1216. Pta., 0.50. 24 hs. vida mujer (inifi.), **El tercer beso, Soñar no cuesta nada.**

ALCAZAR — Corrientes 4636. 79-3970. **El cielo y tú**, B. Davis; **Volveremos a vivir, Serenata que mata.** P., 0.50.

LUMIERE — Belgrano 3270. 45-2838. **Luna de miel en Río, Casamiento en Bs. Aires, Divorcio en Montevideo.** Pta., 0.40.

HOLLYWOOD—Corrientes 4256, 79-4213 0.40. **La feria del amor, Al compás de mis recuerdos. Carnicero de Sevilla**, Var.

MEDRANO—Corrientes 3976, 79-3501-02 0.40. **Alma rebelde** (inc. niñ.), **Hijo de la furia**, La lámpara de Aladino, Dib. Var.

ROCA — Rivadavia 3753, 62-1516-1517. 0.60. **El ruiseñor y el cuervo**, c. S. Foster; **Cabezudos**, c. Abbott y Costello; **La mujer nunca pierde.** Dibujos y var.

BARRACAS y BOCA

DANTE — Alte. Brown 1243. Hoy: **Una noche de aventuras, Goyescas**, Imperio Argentina; **La mujer del cuadro**, E. G. Robinson (inc. para niños).

OLAVARRIA — Olavarría 635, 21-0454. **Muchachos de la ciudad, Caprichosa y millonaria, Melodías de América**, J. Mojica. Completa, 0.40.

GUEMES — M. de Oca 972. 21-4072. Pta., 0.50. Damas, 0.30. **María Antonieta, ¿Recuerdas?** Cómicas y variedades.

BELGRANO

Gral. BELGRANO — Cabildo 2165. 73-7200. Cont. Platea, 1.50. **Laura**, G. Tierney; **Cómicos de alcoba, Enredo tras enredo.** Jueves: **Un hombre peligroso y Tarzán y las amazonas.**

RITZ — Cabildo 685. 73-0686. Cont. 15.30 a 24. **Laura**, G. Tierney; **Cómicos de alcoba**, Monty Woolley; **Vamos a Hollywood**, Plat. 1.50. Niñ. 0.60. Juev.: **Un hombre peligroso, Tarzán y las amazonas**

MIGNON — Juramento 2433. 73-3899. 15.20 a 24 hs. Cont. Platea, 1.20. **Bailando nace el amor**, R. Hayworth y **Contrataque**, Paul Muni. Jueves, primicia: **30 segundos sobre Tokio**, Spencer Tracy.

CINE GENERAL PAZ — Cabildo 2702. (76) 3344. Hoy cont. A precios populares. TRES DIAS DE VIDA, Errol Flynn; EL SUEÑO DE UNA NOCHE DE VERANO, J. Cagney y M. Rooney; HOYEN Y BELLA. Variedades. Platea, 0.60.

CABILDO — Cabildo 2347. 73-3852. Cont. Compl., 0.40. T. Men., 0.30. **La camisa de Mabel, Me casé con una bruja, Rompan filas.** Variedades

PRINCIPE — Cabildo 2327. 73-2781. 15 a 24 hs. Cont., $ 1. **Capullito de alelí, Quando tú me quieras, J. Negrete; Amok, M. Félix** (no apto men.), Jueves (en castellano): **La esfinge del dragón**, K. Hepburn (inc. para niños).

IDEAL MONROE — Monroe 3245, 73-7538. **La niña constante**, C. Boyer; **Vieja amistad.** B. Davis. Sec., variedades.

BELGRANO — Cabildo 2356. **Huérfanos del destino**, p. Dick Moore; **Una mujer comprometida** (en colores), p. Dorothy Lamour; **Shanghai**, p. Charles Boyer. 0.60.

ELITE — Cabildo 3241. 70-5122. **Mejor papá del mundo**, Alippi y Magaña; **La guerra la gano yo**, P. Arias; **16 años.** Platea, 0.40.

BOEDO

EL NILO—Boedo 1063. 45-2984 y 9622. Continuado. **La que no supo amar** (tecnicolor), G. Rogers; **La princesa de la selva, Fantasía de carnaval, No te metas con mujeres** y dibujos. Pullman, 0.40.

CABALLITO

RIO DE LA PLATA — Parral y Gaona 60-5705. Cont. 14.30, 18.20 y 22.20: BODA SIN COMPROMISO, Cl. Colbert; 16.45 y 20.45: ESCAPADA DE AMOR, G. Russell; 16 y 20: Varied. Piat. $ 1.20. Jueves: LAURA, G. Tierney; COMICOS DE ALCOBA.

ASTRO—Rivadavia 5456. 60-6246. Hoy, cont. de 14 a 24. Tres extraordinarias comedias. Mirtha Legrand y Juan C. Thorry en:

LA SEÑORA DE PEREZ SE DIVORCIA

M. Douglas y M. Oberon en ¿QUE SABES TU DE AMOR?; Cary Grant y C. Bennett en FANTASMAS BOHEMIOS.

PELLEGRINI — Gaona 1356. 59-1607. Cont. 13.50 a 24. EXTRAORDINARIO PROGRAMA. CONTRA EL ZAR, A. Brodzisz; ATROCIDADES JAPONESAS (noticiario), LA VIDA DE MAXIMO GORKY, N. Valbert; COMBATE NAVAL, TORMENTA EN EL VOLGA, A. K. Tarasova. Pull., 0.40.

CONDOR—P. Goyena 127. 60-0221-3388. Ultimo día. **La Sra. de Pérez se divorcia**, Mirtha Legrand; **Besos perdidos**, María Duval (inc. niñ.); **Capullito de alelí**, María E. Marqués. Pta., 1.20. Niñ., 0.40.

PRIMERA JUNTA — Rivadavia 5338. 60-3950. Cont. de 14 a 24. Comp., 0.40. **Ocho a la deriva**, W. Bendix (inc. niñ.); **El diablo dijo no**, D. Ameche. Dib. y var.

LEZICA — Rivadavia 4622 60-9695. Hoy 15 hs. **Casa de muñecas**, D. Garcés; **Cuando la primavera se equivoca**, E. Galvé; **Nuestra Natacha**, A. Bence. 0.60-0.30.

L. LAMARQUE—Espinosa 574. 43-3472. 16.45: Noticiosos y variedades. **Tres contra todos, La guerra gaucha.**

ASAMBLEA — 60-3022. Cont. Incertidumbre (inc. p. niños). Bajó un ángel del cielo. **Así se quiere en Jalisco**, Damas, 0.30.

COLEGIALES

RIALTO — Córdoba 4287. 71-4795. **Mi esposa diurna, El tercer beso, Mi amor eres tú.**

REGIO—Córdoba 6056. 54-3350. Hoy; **Héroes olvidados**, J. Cagney; El amo del arrabal (inc. niñ.), Cicatrices indelebles. Pullman, 0.40.

ARGOS—F. Lacroze 3455. 54-0673. Hoy: **La novedad es el amor**, T. Power; El séptimo cielo, S. Simon. Sección de variedades. Pullman, 0.40.

ALVAREZ THOMAS—A. Thomas 841

Conciertos de diverso carácter se dieron ayer

En el teatro Presidente Alvear ofreció anoche la Asociación Wagneriana el anunciado concierto a cargo del violinista Julián Olewsky. Instrumentista bien dotado, poseedor de una técnica segura y pulida, atrayente sonoridad y depurado temperamento artístico, desarrolló con buen éxito un equilibrado programa, que comprendía la "Sonata en sol menor (El trino del diablo)", de Tartini, revisada por Kreisler; el "Poema", de Chausson, y diferentes páginas menores de Paganini, Bloch, Albéniz, Novacek y Ravel. Muy bien secundado por el pianista Leo Schwarz, obtuvo el elocuente aplauso de la sala.

—Ayer por la tarde se realizó en el teatro Colón el décimo concierto de difusión cultural. Prestaban su concurso la pianista Magda García Robson y los bailarines Estela Deporte, Otto Werberg, Armando Varela y Enrique Lommi. La Srta. García Robson, sobre cuyas aptitudes positivas, nos hemos ocupado recientemente con elogio, hizo escuchar en buena forma composiciones de Chopin (entre ellas la "Polonesa op. 53"), Claude Debussy, Manuel de Falla, Joaquín Turina e Isacc Albéniz, obteniendo el cálido aplauso del público. Por su parte, los bailarines anteriormente citados, con quienes colaboró acertadamente el pianista Adolfo Fasoli, brindaron varias versiones plásticas de páginas de Chopin, Bartok, Tchaikowsky, Bach, Debussy, Ippolitov-Ivanov, Rachmaninoff y Graupnes, sobre interesantes coreografías de O. Werberg, de tendencia expresionista, haciendo gala de la precisión y seguridad de sus movimientos y actitudes y la variedad de sus recursos expresivos. Fueron, asimismo, muy celebradas.

—Un recital de piano ofreció ayer por la tarde en la Biblioteca del Consejo de Mujeres la Srta. Amelia Agrelo, intérprete que evidenció sensibles progresos con respecto a sus presentaciones anteriores, acreditando una mayor brillantez de mecanismo al servicio de una más evolucionada personalidad musical. Hizo escuchar, sucesivamente, dos páginas breves de

Planta Baja.

La Frescura y Elegancia de un PANAMA Legítimo

Presentamos un magnífico surtido de estos Sombreros, cuya procedencia y calidad garantizamos. Los ofrecemos en amplia escala de precios, desde $ 1.000 hasta $ 38.50

ORION ROULE BLANCO..... $ 75.--
ORION ROULE y CHAMBERGO *Tonos tostado, champagne y blanco* $ 45.--
CHAMBERGO y ORION *Ala libre, en blanco*..... $ 38.50

Florida 877 (R. 5) - U. T. (31) Retiro 1021

"Una cándida paloma" cumple hoy las 75 representaciones

En el escenario del teatro Odeón ofrecerá esta noche la compañía de comedia encabezada por la actriz Paulina Singerman, la septuagésima quinta representación consecutiva de la pieza en tres actos, original de Tito Insausti y Arnaldo Malfatti, "Una cándida paloma", en cuya interpretación se destacan con la artista mencionada las actrices Consuelo Abad, María Armand, Mary Parets, Iris Portillo y Zita Rosa y los actores Pedro Quartucci, Adrián Cúneo, Alberto Terrones, Enrique García Satur, Serafín Paoli y José Comella.

Lully, la "Sonata op. 27, Nº 1 (quasi una fantasía)", de Beethoven, y la "Sonata op. 22", de Schumann, obteniendo versiones de notable pureza de estilo; la última parte del programa estaba consagrada a compositores contemporáneos, interpretando con particular ajuste y comprensión páginas de Alberto Williams, Roberto García Morillo, Lía Cimaglia de Espinosa y Joaquín Turina. Su labor fué calidamente celebrada por el auditorio.

—Las jóvenes concertistas Isabel y Amelia Cavallini ofrecieron ayer una audición en el teatro Presidente Alvear. En la ejecución de un variado y ecléctico programa, que comprendía fragmentos de Scarlatti, Mozart, Schumann, Chopin, Debussy, Ravel, Williams, Rachmaninoff, Juan José Castro y Prokofieff, las hermanas Cavallini impresionaron de manera favorable, haciendo gala de mayor soltura en su desempeño, favorecido por un mecanismo más sólido y mayor variedad de matices y articulaciones; sus versiones son, ahora, más reflexivas y profundas. Además interpretaron, a dos pianos, un coral de Bach- Fleming, una composición corta de Infante, y el "Concierto en do menor", de Bach, con inobjetable equilibrio y mutua comprensión. Fueron aplaudidas sin reservas por la concurrencia que asistió al concierto, numerosa y cordial.

—Ha sido postergado hasta una fecha próxima el concierto que anoche debía realizar el Coro Mixto de Buenos Aires, bajo la dirección de Fred Hauser, en el teatro Argentino.

Recital de música folklórica argentina e indoamericana

En el teatro Smart se realizará esta noche el concierto de música folklórica argentina e indoamericana a cargo del pianista y compositor Ariel Ramírez, quien en la primera parte interpretará los siguientes motivos tradicionales del folklore argentino, que recopiló y armonizó:

Aire popular . . . . . (Pampa)
Milonga . . . . . (Pcia. Bs. As.)
Zamba . . . . . (Sgo. del Estero)
Gato . . . . . (Tucumán)
Tincunaco (La Rioja - según la recop. de A. Gallo)
Estilo . . . . . (Córdoba)
La Cacharpaya . . . . . (Jujuy)

En la segunda parte del programa ofrecerá estas piezas de autores indoamericanos:

Huayño . . . . Guzmán Cáceres (Perú)
Como el aguita fresca . . Donato Román (Chile)
Taquirari . . . Pascual Blacut (Bolivia)
Mi dicha lejana . Ayala Báez (Paraguay)
Pájaro campana . . . . Pedro Cardozo (Paraguay)
(con acompañamiento de guitarra)

Finalmente, Ariel Ramírez interpretará el siguiente repertorio, del cual es autor:

Danza de los llameros y El Charanguito, sobre temas tomados en Jujuy; Triste, Cuyana, La procesión del santito y Malambo.

Hoy actuarán en el Smart Herta y Raúl de Lange

En espectáculo vespertino volverán a actuar hoy, en el escenario del teatro Smart, los artistas Herta y Raúl de Lange, para ofrecer una audición poética y musical, cuyo programa comprende "Los funerales de Héctor", de Homero ("La Iliada", canto XXIV, primera traducción en hexámetros castellanos realizada por Luis di Iorio y Guillermo Thiele, y "El ruiseñor", de Andersen. Estos poemas serán acompañados con motivos musicales griegos, originales de Boto Sigwart, "Fiesta en un jardín de China, la vieja", de Nieman, y páginas de Arnoldo Winternitz.

Ars Italica estrenará "La Veritá in frak"

La agrupación Ars Italica realizará en la fecha su acostumbrado espectáculo en el teatro Astral, donde viene actuando semanalmente. En esa función estrenará "La Veritá in frak", fantasía en tres actos, de Guido Didone, actor de este mismo conjunto. Bajo la dirección de Amedeo Recanati, interpretarán la novedad Nella Fogli, Olma Liani, Mila Di Renzo, Angelo Trebiani, Norberto Giordana, Alberto Signoretto, Mario Monachesi, Dario Vittori, Gianni Didio, Carlo Todescato, el autor de la pieza y el director del cuadro.

Teresa Grosovich actuó ayer en el teatro Comedia

La bailarina Teresa Grosovich verificó ayer por la tarde un espectáculo coreográfico en el teatro Comedia. Con el concurso del bailarín Ernesto Blanco desarrolló un variado programa, que incluía páginas de Grieg, Halffter, Falla, Prokofieff, Raff, Hubay, Strauss y Grosovich, poniendo de manifiesto notables cualidades naturales, buena preparación técnica y elegancia y finura de pasos y evoluciones. Fué secundada eficazmente por los pianistas Hilda Zacagnini Parks y Amado Juan Ballandras, los que ejecutaron, además, piezas de Chopin, Rachmaninoff, Scriabin y Ballandras. La concurrencia expresó su aprobación con prolongados aplausos.

GOYESCAS
CONFITERIA - VARIEDADES
HOY TARDE Y NOCHE
GRAN EXITO DE
PABLO PALITOS
LOLITA TORRES
Los HUASTECOS — Martin BROTHERS — Pastora ROMERO
Leonor MOLINA — Carlos FIORITI
THELMA y WILLIAMS
Presenta el Espectáculo: Dorita PASTOR
Dir. Music. EDDIE KAY
JUEVES 25
SENSACIONAL DEBUT DE
TERESA Y LUISILLO
CARMEN AMAYA dice: Teresa y Luisillo componen una de los más grandes parejas del baile español que yo he visto desde que actuaron conmigo en el Carnegie Hall y el Winter Garden de Nueva York.
SARMIENTO 777 - U. T. 31-7570 (GALERIA SARMIENTO)

INSTRUCCIÓN PÚBLICA

Secretario general del Consejo Nacional de Educación

El interventor en el Consejo Nacional de Educación puso ayer en posesión del cargo de secretario general de la dependencia a D. Ernesto Javier García Posse.

El Dr. Herrera destacó las condiciones del Sr. García Posse, manifestando éste los propósitos que lo guiaban en el desempeño de dicha función.

Colegio Nacional de Buenos Aires

Con el fin de recibir las libretas de calificaciones, conocer los promedios e informarse sobre los horarios de exámenes, los alumnos del establecimiento deberán concurrir, de 8.30 a 11.30, los de la sección de la mañana, y de 14 a 17, los de la tarde, en los días que se indican: primer año, el 25; segundo año, el 27; cuarto año, el 29; quinto año, el 30, y sexto año, el 31. La biblioteca funciona de 8.30 a 12 y de 14 a 18.

Liceo Nacional de Señoritas No. 1 José Figueroa Alcorta

Hasta el 31 del actual se recibirán diariamente, de 8 a 12, las solicitudes de exámenes de las alumnas previas regulares, previas libres, previas de incorporados, libres que adeuden de una a tres materias y de equivalencias.

Escuela de Comercio Carlos Pellegrini

Los alumnos que deseen rendir exámenes libres deberán presentarse a la secretaría del turno de su inscripción, a efectos de hacerse anotar o retirar el permiso correspondiente, los siguientes días: primero y segundo año, el 25; tercero, cuarto y quinto año, el 26.

Los bachilleres que deseen rendir examen de las asignaturas correspondientes al ingreso a la Facultad de Ciencias Económicas, habrán de presentarse a la secretaría en el turno inscripto, el 26 del actual, a efectos de retirar el permiso de examen respectivo o hacerse anotar, si es que lo tuvieren abonado. Los que rindan por primera vez comparecerán de 9 a 11, previa inscripción en la Facultad de Ciencias Económicas.

Escuela Normal de Profesores Mariano Acosta

Se recibirán todos los días, de 9 a 11, las solicitudes de examen de los alumnos que deban materias previas.

Traslados y ubicaciones de personal directivo

Acordáronse, a su pedido, los siguiente traslados de personal directivo de escuelas de la capital, en la forma que se detalla:

Directores, Angel Forgione, de la escuela No. 16 del Consejo Escolar XI a la No. 7 del mismo y María J. Zavalía de Castilla, de la No. 12 del VI a la No. 7 del III; vicedirectoras: Ida Luisa Fabro, de la No. 23 del IX a la No. 27 del VII; Teresa H. P. de Rodríguez, de la No. 3 del XVI a la No. 18 del IX; Elena Martín, de la No. 11 del XV a la No. 2 del mismo; Lola A. Gez de Romandini, de la No. 18 del IX a las No. 13 del XIV, y Leonilda O. E. de Amuchástegui, de la No. 22 del XIII a la No. 11 del XV.

Además, se aprobó, como en el caso anterior, a propuesta de la Inspección Técnica General la ubicación de los siguientes vicedirectores de escuelas de la capital, en la forma que se menciona:

Adela C. Rivas de Martín, escuela No. 16 del Consejo Escolar II; María Antonieta Sacchi, 23 del IX; Elvira Ema Bottaro, 15 del XVIII; Lía Godoy, 2 del V; Carmen I. Rojo, 7 del X; María Adolfina Labanvivar, 15 del XII; Ana Del Valle, 22 del I; María D. Ponce de Lastra, 6 del VIII; José Andrés Desanzo, 5 del I; Benito G. Vredareche, 1 del VI; Emsnuel Garlos E. Giacosa, 8 del XX; Juan Vitagliano, 20 del XVI; René Juan Adell, 14 del XI; José Víctor Señaris, 23 del VI, y Pedro Santiago Molinari, 23 del X.

CONFERENCIAS

"El cristianismo primitivo y la filosofía"

En el local de la Asociación Hacia la Perfección, Estados Unidos 1558, hoy a las 21.15 disertará D. Antonio Canale sobre el tema del epígrafe.

CULTO CATÓLICO

Parroquia de San Antonio de Padua

Durante los días jueves, viernes y sábado a las 20.30, el Pbro. Julio C. Lizza predicará un triduo en preparación al acto consagratorio al Sagrado Corazón de Jesús.

Novena en honor del beato Martín de Porres

El domingo a las 7.30, en el monasterio de Santa Catalina de Sena, se iniciará la novena en honor del beato Martín de Porres.

Parroquia de San José de Calasanz

El R. P. Silvio Schrijvers predicará un triduo de conferencias en honor del Sagrado Corazón de Jesús durante los días jueves, viernes y sábado a las 18.30.

Novena de ánimas

Pasado mañana, en la parroquia de San Luis Gonzaga, se iniciará la novena de ánimas, de acuerdo con la siguiente distribución: a las 7 y 8.15, misas rezadas, comunión, novenario y responsos, y a las 20.30, rosario, novena, sermón y responso cantado.

El 2 del mes próximo a las 10 se oficiará un funeral y a las 20 se efectuará la procesión de penitencia.

Cuarenta horas

Hoy, en la parroquia de Cristo Rey, Zamudio 5551.

PRIMAVERA 1945
Las más atrayentes novedades
a precios bajísimos!
DIRECTAMENTE DE NUESTRA FABRICA
800 DIBUJOS
DE ULTIMA MODA
EN NUESTRAS 9 SUCURSALES
EN TODA LA REPUBLICA
SEDERIA LYON
9 SUCURSALES EN LA REPUBLICA
BUENOS AIRES SANTA FE 1440-42 FLORIDA 893
ROSARIO CORDOBA SANTA FE MENDOZA TUCUMAN B. BLANCA LA PLATA
SANTA FE 1440 - FLORIDA 893

Compre HOY la nueva antena

TOTALMENTE RENOVADA!
Sensacional! Delia Garcés escribe su propia vida!
Nuevo formato!
Más páginas en colores!
Colaboraciones exclusivas de

Soiza Reilly

Borcosque

Gagliardi
Un diluvio de fotos, noticias y comentarios sobre RADIO CINE y TEATRO de todas partes.
...y la dirige Chas de Cruz

la nueva antena
SIEMPRE 20 Cts. PIDALA ENSEGUIDA!

MANTELES PARA ALTAR
cubre cajones y cortinas para bóvedas
Manteles bordados a mano; desde . . . . $ 21.50
Cubre cajones, desde $ 24.80
Cortinas, desde . . . $ 24.80
SOLICITE CATALOGOS
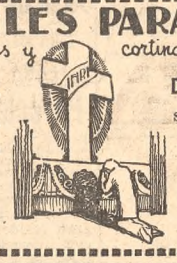
Decoraciones Económicas
SOLICITE PROYECTOS y PRESUPUESTOS
ASPLANATO y GALLONI
C. PELLEGRINI 513
U. T. 35-4027 y 1415
MAR DEL PLATA: San Martín 2547

GENIOL
QUITA EL DOLOR

Prepare los más exquisitos manjares de la Cocina Francesa con
Champiñones RAYMAT

En despensas y almacenes.
RAYMAT S. A. Sarmiento 459, Bs. Aires

TEATRO COLON
CLOTILDE Y ALEJANDRO
SAKHAROFF
Orq.: E. Guarnieri — Soprano: C. Oyuela
Mañana a las 18 horas último abono

TEATROS, CIRCOS Y VARIEDADES

Teatros

COLON—HOY, a las 18.30, función extraordinaria No. 37. Espectáculo lírico-coreográfico. L'ENFANT ET LES SORTILEGES, de Ravel. Con Clara Oyuela, Emma Brizzio, Consuelo Ramos, Norma Palmieri, Nilda Hoffmann, Olga Chelavine, Tota De Igarzábal, Corrada Maifa, Angel Mattiello, Víctor Bacciato, Alvaro Bandini, Carlos Feller, Carlos Giusti, María Cherry, Rogelio Baldrich. Director: JUAN EMILIO MARTINI. SINFONIA CLASICA, ballet. Música de Prokofiev. Con Mercedes Quintana, Víctor Ferrari, Enrique Lommi, Ciro Di Pardo, Esmeralda Agoglia, Catalina Cresto, Villar Eleta. LE JONGLEUR, ballet. Música de J. S. Bach. Con Mercedes Quintana, Irina Borovski y cuerpo de baile. Decorados de Ricardo J. Conord. Coreografía de Mercedes H. Quintana. Director: ROBERTO KINSKY.

PLATEA, $ 5.

MAÑANA, a las 18. Cargo letra "P". Ultima función de abono a tres sesiones de danza, con orquesta por GLOTILDE Y ALEJANDRO SAKHAROFF. Director: EDUARDO GUARNIERI. Programa: Sinfonía inconclusa, Letanía, Tú eres la paz (estreno), Schubert; Pantomima de El amor brujo, Falla; Gavota, Bach; Muchacha en el jardín, Mompou; Malagueña (D'apres Goya), Sarasate; Preludio y muerte de Isolda, Wagner; Ave María, Schubert; Canción triste, Duparc; Sacy, Mignone; Danza, Bach. La Sinfonía inconclusa y Sacy, serán ejecutadas solamente por la orquesta. En la obra de Duparc, intervendrá la soprano Clara Oyuela.

PLATEA, $ 12.

NACIONAL DE COMEDIA — Libertad 815. 41-2224. Dirección: DE ROSAS.
LA HISTORIA SE REPITE...
ULTIMAS REPRESENTACIONES
Hoy, vespertina 18.15 y nocturna a las 22
LA HISTORIA SE REPITE...
ULTIMOS DIAS
de Pedro E. Pico, a cargo de B. Podestá, Fregues, Cornaro De Angelis, Gambier, Dupré, Giusti, Corradi, Vázquez Vigo, Da Passano, Monico, Pecovi, Bordoni y Duggan. Platea, $ 2, platea balcón, 1, tertulia, 0.70. Próximamente estreno: TIERRA EXTRAÑA, de Roberto A. Vagni.

MUNICIPAL — Corrientes 1530. U. T. 35-8611. Hoy, a las 18.30 y 22, gran éxito, 108 representaciones:
LA VIUDA ASTUTA
3 actos y 12 cuadros de CARLO GOLDONI, traduc. de Pedro E. Pico. Con Irma Córdoba, Florindo Ferrario, Carlos Perelli, Berta Ortegosa, Claudio Rodríguez Leiva, Helvecia Hirt, Héctor Coire, Juan Mangiante, Alberto De Salvio y un gran elenco. LUJOSA PRESENTACION ESCENICA. PLATEA, $ 1.50. Localidades en venta para la semana.

ODEON — Esmeralda 367. 31-3633. Cía. PAULINA SINGERMAN. Hoy, vespertina a las 18.30 y noche a las 22: Una comedia alegre y brillante!... UNA CANDIDA PALOMA, tres actos cómicos de Insausti y Malfatti. Localidades en venta para toda la semana.

ARGENTINO — Cía. DE ZARZUELA ESPAÑOLA. PRECIOS POPULARES. A las 18.15: LUISA FERNANDA. A las 21.30: LA ALEGRIA DE LA HUERTA, LA CORTE DE FARAON y LAS CORSARIAS. B. Mitre 1448. 38-4688.

SMART — Corrientes 1283. 35-2592. Hoy, descanso Cía. LUISA VEHIL. A las 18.30, Herta y Raúl de Lange en Homero, Los funerales de Héctor y Andersen, El ruiseñor. Noche, 22 hs., recital de música folklórica argentina e indoamericana de Ariel Ramírez.

SMART — Mañana continúa el suceso teatral de la temporada. Cía. LUISA VEHIL en: 30 segundos de amor.

AVENIDA — Av. de Mayo 1224. (38-2295). Hoy, 18.30 y 22 hs., CARMEN AMAYA y sus gitanos representan los bailets EL EMBRUJO y ROMANCE DE BANDIDOS, en los últimos días de este programa. VIERNES 26, CAMBIO TOTAL DE PROGRAMA, con los estrenos: TIEMPOS GOYESCOS, LA INSPIRACION DEL BOLERO DE RAVEL, BODA GITANA EN SEVILLA. Localidades en venta.

ASTRAL — "Espectáculos Gallo". 35-1707. Corrientes 1639. HOY, DESCANSO. Mañana, Cía. ENRIQUE SERRANO. 18.20 y 22 hs.: ¡Exito cómico! VIEJO VERDE (incon. p. menores), de Pondal Ríos y C. Olivari. Loc. en venta p. la semana.

ASTRAL—Temporada comedia en italiano ARS ITALICA. Hoy, 21.15 hs. (descanso Cía. Serrano): LA VERITA IN FRAK, de Guido Didone. Estreno absoluto

COMEDIA—Paraná 426, 35-0226. Cía. BERTA SINGERMAN. Exito clamoroso. Hoy, 18.30 y 22: LA SALVAJE, Jean Anouilh. Magnífica interpretación de BERTA SINGERMAN. Loc. en venta hasta domingo.

EL NACIONAL — Corrientes 960, (35) 0816. Hoy, 18.30 y 22 hs., Narciso Ibáñez Menta presenta a S. Gómez Cou, F. Alvarez, S. Roth y un gran elenco, en otro gran espectáculo: Jacobowsky y el coronel (noticioso atrasado), de F. Werfel (autor de Bernadette). Localidades hasta el domingo 28.

CASINO — Maipú 336. (31-3500). Ivo Pelay pres. Cía. Rev. cómicas ALBERTO ANCHART-SEVERO FERNANDEZ con T. Carió, A. Regina, I. Hernández, ALBERTO CASTILLO con su orq. típica, Cía. Luis Pedrón, Orlolf. Hoy, 18.30 y 22.30: ¡No hay paz sin olivo! 21.20: Se vienen las elecciones. Entr. gral a plat $ 1

COMICO — Corrientes 1280, (35-2108). LOLA MEMBRIVES y su gran compañía, prestigiada por la presencia del ilustre JACINTO BENAVENTE, premio Nobel. HOY, 18.15 y 22, con asistencia del autor, 50 representación de TITANIA, nueva comedia de Benavente, escrita para nuestra gloriosa actriz. TITANIA, un espectáculo inolvidable: TITANIA una interpretación maravillosa; TITANIA, un éxito clamoroso. Todos los días: TITANIA

BUENOS AIRES—Corrientes 1753, 35-5680. Cía. Luis Arata. Direc. A. Caulli Cañamelles. Hoy, 18.30 y 22 hs., grandioso éxito: Tristes amores. Gran interpretación de Arata. Loc. en venta para toda la semana.

POLITEAMA — 1478 Corrientes. (38) 5214. VIERNES 26, 22 hs., presentación Cía. cómica JOSE RAMIREZ con VIEJO, ZORRO Y CALAVERA. Platea, $ 2. En venta.

ATENEO—Paraguay 918, y Suipacha. U. T. 31-2888. Cía. de revistas cómicas y vodeviles musicales SARITA RIVERA c. Susy Dean, Nené Cao, Jesús Gómez, Tito Climent, gran elenco. Dir. Camacho García. A las 21.20, la revista: PRIMAVERA... SIN POLITICA. Vermouth 18.40 y 22.30, un vodevil cómico musical: SI MI MARIDO SUPIERA LO QUE HAGO. Publ., $ 1.50. (No aptas p. men.).

EMPIRE (Teatro Intimo) Victoria 1934, 47-8770. Dirección ARMANDO DISCEPOLO. MAÑANA, a las 22 hrs., presentación de JUAN JOSE MIGUEZ, AIDA ALBERTI, NORMA CASTILLO con Héctor Méndez y Carlos Bellucci, con el ESTRENO de CAPITAN RICHARD DE FILADELFIA, de CHRISTOVAM DE CAMARGO. Boletería desde las 10 hrs. Localidades en venta para toda la semana.

Pte. ALVEAR — Corrientes 1659. (35-6076). Dir. Emp. P. E. Carcavallo. Cía. Arg. de gr. espect. musicales FRANCISCO CANARO con A. Vignoli, L. Zárate, R. Catá, I. Blasco y O. Villa. 18.20 y 22: 134 REPRESENT. de: EL TANGO EN PARIS, comedia de E. GARCIA VELLOSO. Ver. de I. Pelay, con música de Canaro y Mores. Verm. o noche: Plat., $ 3. Publ., $ 2. Tert., $ 1.

LICEO — Rivad. y Paraná, 38-4291. Hoy, descanso. Mañana, 18.30 y 22 hs.: LA BARCA SIN PESCADOR, la elogiada comedia de Alejandro Casona que pronto llegará a las 200 repr. Notable interpretación. Cía. DIAZ-COLLADO con ANA LASALLE y un gran elenco. Adquiera loc. con anticipación. Se agotan.

MAIPO — Esmeralda 443. (31) 3882. CIA ARG. DE GRANDES REVISTAS. ULTIMOS DIAS, 18.30 y 22.30: ¡VAMOS A CANTAR LAS CUARENTA! 21.20: ¡ESO A POP. SONAR LA HORA!, con Marcos Caplán, Sofía Bozán, Mario Fortuna, Fanny Navarro y Aída Ollivier.

SOLIS—(23) 2721. Bdo. de Irigoyen 1433. "Espectáculos Gallo". HOY 18.30 y 22: LLEGO MAMA LIBERATA, de Cossa y Aleandro Gran creación de LEONOR RINALDI-TOMAS SIMARI y su gran elenco.

VARIEDADES — Lima 1615, 23-1303. Hoy, Destellos, 18.30 y 21.30: El rancho de mi madre. Mañana, últimas repres.: El pibe Piraña. Viernes, estreno: Una fiesta en la ribera (música, alegría, bailes y canciones). de Florencio Chiarello.

BOEDO—Boedo 949. 45-4493. Ultimas funciones Cía. Pierina Dealessi-Gregorio Cicarelli con Totón Podestá. Hoy 18.30 y 22, rinde con Jesús María y el Otro. Mañana, Cía. Destellos.

MARCONI — 47-0116. Cía. operetas Franca Boni con V. Sportelli. Hoy 21.30: La principessa del dollari, Prot., Franca Boni. Platea, $ 3. Jueves, reprise: Primavera scapigliata.

TITERES DEL TRIANGULO — Tucumán 780, 32-1747. Hoy a las 18 hs., función infant. popular con un extraod programa. Platea, niños, 0.50.

TEATRO DEL PUEBLO — Díaz, Norte 943, (35-3606), 18.30 y 21.45: Héroes y soldados, de B. Shaw. Comed. 3 actos. Entrada numerada. 0.80.

Variedades

CIRCO SHANGRI-LA — Tucumán 98. 32-2407. Hoy 18.30 y 22, int. núm. de circo y el romance gaucho: JUAN MOREYRA, vers. por Vacarezza. P., $ 2. Gradas, $ 1.

CANCHA DE PELOTA ALMAGRO — Riv. 3777. A las 22, dos partidos a combinarse con los mejores profesionales de paleta. Entrada, $ 2.

ESPECTÁCULOS CINEMATOGRÁFICOS

(Continuación de la página anterior)

ONCE

ONCE—Rivadavia 2866. 47-5137. Plat. 1.50. Cont. 18.25 y 22.35: Laura, G. Tierney. D. Andrews; 16.50 y 21: Cómicos de alcoba, M. Woolley, G. Fields; 15.30 y 20: Enredo, tras enredo, J. Withers; 15.15: Variedades. Niños, tarde, 0.60.

ETOILE PALACE — Corrientes 2759. (47) 4251. Cont. de 14.40 a 24. Cómicas y dibujos, noticiarios, La hora radiante, J. Crawford; Adiós, Mr. Chips, R. Donat. Precio único, 0.40.

LORIA — Rivadavia 3058, 62-1436. Mashenka, Muchacha de nuestro pueblo, Moscú devuelve el golpe. May., 0.60.

ALBA — Moreno 2967, 45-3760. Hoy: Amok, La gauchita y el charro, La dama de las camelias. (Progr. no apt. men.).

COLUMBIA—Pueyrredón 336. El reto, El apache, La cueva secreta, Pistoleros fronterizos. P., 0.30.

PALERMO

PARK—Santa Fe 4196, (71-3404). T. 14.50 y N. 20: Colegiales musicales, F. Langford; Deliciosamente peligrosa, J. Powell, C. Moore; Te volveré a ver, G. Rogers, S. Temple. Men., 0.60. Jueves: Laura y Cómicos de alcoba.

ROSEDAL — Serrano 2454, (72-3101). T. 14 y N. 19. Son cartas de amor, P. L. Lagar; Hay que casar a Paulina, P. Singerman; Santa Cándida, N. Marshall. Men., 0.40. Jueves: Canción inolvidable.

COLISEO PALERMO — Serrano 2437. (71-1720). Cont. 14.20. La que no perdonó, E. O'Connor; Libertad Lamarque en La ley que olvidaron y Besos brujos. Platea, 0.40.

ODEON PALACE—S. Fe 3363, 71-0687. 15.30 y 20: Yo dormí con un fantasma, La marca de la pantera, S. Simon; El hombre leopardo. Prog. infil. P. 0.40.

NATIONAL — Santa Fe 5280. Hoy: Madame Sans Gêne, Puerta cerrada, Luisito, Pullman, 0.80. Continuado

PALAIS BLANC—S. Fe 3085, 71-1846. 15.10 y 19.40: Bodas de sangre, López Lagar; El globo de Cantolla, Mapy Cortés; El jorobado, J. Negrete. Unico, 0.50.

LONDRES — Cnel. Díaz 1427, 79-0263. Cuando la primavera se equivoca, Casa de muñecas, Cruza.

SAAVEDRA

CUMBRE — 70-5572. El capitán Blood, E. Flynn; El balcón del desierto, D. Morgan. Cómicas.

AESCA—70-8419. Hay que casar a Paulina, P. Singerman; La verdadera victoria, Vacaciones en el otro mundo.

ESTRELLA — Cabildo 3948, 70-8169. Cómicas, variedades. Esclavos a bordo, La marca del Zorro. Platea, 0.40.

SUR

UNION — Independencia 2870. 45-2565. La historia del Dr. Wassell, G. Cooper; Mentirosa incorregible, P. Goddard, 0.40.

BUEN ORDEN—B. de Irigoyen 1521. 23-7385. Cont. La señora de Pérez se divorcia, Amok (exc. p. may.), Cuando tú me quieras.

NATIONAL PALACE—San Juan 2461. 45-1723. Cta., 0.40 Cont. Escándalos romanos, E. Cantor (inc. niñ.); Fuego otoñal, W. Huston; Hijo y rival, J. McCrea.

ATENEO—Piedras 646. 33-6346. Cuando los hijos se van, La gallina clueca, Internado para señoritas, Platea, 0.50.

COLISEO—B. de Irigoyen 500. 38-2127. J. Negrete: La gauchita y el charro; El rebelde; Ahí está el detalle, Ilu. 0.50.

GRAN SUD—B. de Irigoyen 1652. 23-6844. Cont. Sangre sobre el sol, James Cagney; Angel de maldad, Fredric March (inc. niñ.); Taxi, señor, W. Bennett.

CECIL—Defensa 849. 33-5679. Una noche en la Opera, Vigilantes aéreos, El barón de Villamientes. P., 0.50.

RIVAS — Rioja 2054, 61-1841. Amok, Nana, El romance de María, La dama de las camelias. (Progr. no apto p. men.).

GARDEL—Bolívar 1032. 34-7155. Carmen, Historia de una noche. Nosotros, los muchachos.

S. TELMO — Chacabuco 966. 33-2804. Confesiones de un agente secreto, Extraña pasajera. Variedades.

VILLA DEVOTO

NOBEL — Fco. Beiró 5258, 50-5852. Carmen la de Triana, Suspiros de España, El barbero de Sevilla, Gran día damas.

LASTRA — Fco. Beiró 4379, 50-4533. Cuando tú me quieras, Amok, El sombrero de tres picos. (Progr. no apt. men.).

DEVOTO — Nueva York 3330, 50-1443. Orquesta de señoritas, La luz de un faro, Novios para las muchachas. Platea, 0.50. Menores y damas, 0.20.

UNIVERSAL — Lacar 3176. Por descanso del personal de empleados de esta sala, HOY NO HAY FUNCION.

GRAN CINE ACONCAGUA—Av. América 3360. 50-5008. El canto del cisne, Cuando tú me quieras, Capullito de alelí. de muñecas, Cruza.

VILLA DEL PARQUE

GRAN BIJOU — Cuenca 2734. 50-1538. Amok, Una mujer sin importancia, El sombrero de tres picos. (Progr no apt. para menores). Pullman, 0.60.

PARQUE — Cuenca 3256. 50-4448. La Sra. de Pérez se divorcia, M. Legrand; Capullito de alelí, Así son ellas.

EL SOL DE MAYO — Nazca 2335. 50-5568. 0.40. El fantasma de la Opera, La hermanita de su criado, Varied.

VILLA LURO

PALACE RIVADAVIA—Riv. 9654. 67-7399. El deseo (inc. niñ.), Siete mujeres, S. Legrand; Allá en el Rancho Grande.

VILLA URQUIZA

EDEN PALACE — Bauness 2506. 51-2135. Cont. La cruz de Lorena, J. P. Aumont (inc. p. niños); El irresistible, C. Gable. Variedades.

9 DE JULIO — Bauness 2523. 51-3488. Cont. La Dubarry era una dama, L. Ball; Un yanqui en Oxford, R. Taylor. Varied.

SUPREMO — Bucarelli 2696, 51-1600. Saboteador invisible, Confiese o niegue, Hora de matar.

PARQUE CHAS—Triunvirato 3936, 51-3057. El sargento York, G. Cooper; El Halcón maltés, Variedades, Pullman 0.40.

PROVINCIA DE BUENOS AIRES

LA PLATA

PARIS—A las 16.20 y 21: Cuando sonrien unos ojos y La realidad de un sueño.

ASTRO — A las 16 y 20.40: La dama y el monstruo y Crepúsculo.

SELECT—A las 16 y 20.40. Tarzán y las amazonas y Los tres mosqueteros.

SAN MARTIN—A las 13.30, 17.10 y 21: La pequeña señora de Pérez y La señora de Pérez se divorcia.

MAR DEL PLATA

OPERA CINE TEATRO—U. T. 4405-6. Continuado de 17 a 24. El diario de un nazi, Mashenka, El camarada, V.

GRAN CINE AMBASSADOR — U. T. 7270. 17 y 21: Bellezas en venta, Dedudas imperdonables.

GRAN CINE ATLANTIC—U. T. 0206. 17 y 21: Rosario la cortijera, En un pueblo de Aragón.

OCEAN REX — U. T. 0303. Llegaron las lluvias, Esclavos a bordo.

CINE REGINA — U. T. 0467. Continuado de 16.45 a 24. Una vez en la vida, Santa Cándida, Claro de luna.

CINE BELGRANO — U. T. 1477. Continuado de 16.45 a 24. El forastero, Casa de muñecas, Sol de primavera.

CINE AVENIDA—U. T. 0908. Tiburones de acero, Así luchan los valientes.

LOMAS DE ZAMORA

COLISEO — España 55. U. T. 1537. La historia del Dr. Wassell (en tec.), Yo la maté, La sonámbula ingrata. Platea 0.50, pullman, 0.60.

ESPASOL—La danza de la fortuna, Los dos rivales, La novela de un joven pobre. Platea, 0.50.

OLIVOS

ATLANTIC—Av. Maipú 2538. U. T. 1791. El cofre misterioso, La bribona era una dama, Contraataque.

QUILMES

RIVADAVIA — Rivadavia 335. Hoy: Flor de durazno, p. Carlos Gardel; El viva Fernández, vendedora de tienda. Sec. de variedades, Platea, 0.50.

MODERNO—Uriburu 719. Hoy 18 y 22, en escena, el trío Gedeón pres. ¡Qué pena me da el finao...! Loc. num., 0.85.

COLON—Uriburu 566. Hoy: El buen pastor, p. B. Crosby; Triunfo sin gloria. Sec. variedades, Pullman, 0.80.

CERVANTES — Rivadavia 125. U. T. 1234. Hoy: Variedades, Esta es nuestra vida, Arsénico y encaje antiguo.

RAMOS MEJIA

RAMOS MEJIA—Rivadavia 13.956. U. T. 0443. Guerra sin cuartel, Los agentes secretos ju

MOVIMIENTO MARITIMO

BUQUES DE ULTRAMAR A ENTRAR HOY

Nacional.	Nombre	Agente	Procedencia	Girado a:
Argentino	ASIA	Navegación Dodero	R. de Janeiro	Riachuelo
Argentino	AGUILA II	Cía. A. de Lanchas	Santos	Dique 2, 3a.
Argentino	RIO PARANA	Flota M. del Estado	N. Orleáns	Dársena B
Argentino	RIO PRIMERO	Flota M. del Estado	Pensacola	Bca. Cory
Británico	DRINA	Mala Real Inglesa	Reino Unido	Dna. B, 5a.
Británico	TREVELYAN	J. E. Turner y Cía.	Montevideo	Dársena B
Argentino	AUSTRALIA	Navegación Dodero	R. de Janeiro	Barracas

A ENTRAR MAÑANA

Nacional.	Nombre	Agente	Procedencia	Girado a:
Británico	DEVIS	Lamport y Holt	Liverpool	Dársena B

A SALIR HOY

Nacional.	Nombre	Agente	Lugar salida	Destino
Panameño	MOTOCARLINE	Cía. T. de Petróleo	Dock Sur II	Caripito
Argentino	ASTURIANO	La Patagonia S. A.	Dna. Sur	Río Gallegos
Argentino	LIBERTADOR	Shell-Mex, S. A.	Dock Sur II	C. Rivadavia
Norteam.	IBELVILLE	Delta Line	Dársena B	N. Orleáns
Sueco	FYLGIA	La Patagonia S. A.	Dique 1	E. Blanca
Noruego	HOYANGER	Agencia Basal	Dna. Norte	Oslo

ENTRADOS AYER

Nacional.	Nombre	Agente	Procedencia	Girado a:
Argentino	LIBERTADOR	Shell-Mex, S. A.	C. Rivadavia	Dock Sur II
Argentino	ASTRA	Cía. Astra	La Plata	Dársena Sur
Argentino	BARILOCHE	J. Zuccoli	R. de Janeiro	Dique 3, Este
Norteam.	W. L. Marwin	Moore y McCormack	Rosario	Bca. Lehmann
Uruguayo	URUGUAY	Lehmann y Moiseeff	Montevideo	Riachuelo
Noruego	NORMA	Agencia Basal	Oslo	Dna. Norte
Argentino	DUBLIN	Navegación Dodero	R. de Janeiro	Riachuelo

SALIDOS AYER

Nacional.	Nombre	Agente	Lugar salida	Destino
Panameño	MOTOCARLINE	Cía. T. de Petróleo	Dock Sur II	Caripito
Argentino	P. F. ALCORTA	Y. P. Fiscales	Dna. Sur	La Plata
Noruego	Pacific Express	Agencia Basal	Dársena A	R. de Janeiro

PUERTO DE LA CAPITAL

Profundidad del agua habida ayer en los canales de acceso al puerto de la capital para un ancho central de 40 metros sobre el cero del semáforo. Canal Sur: a las 6, 26.6; a las 7, 26.9; a las 8, 26.8; a las 9, 26.2; a las 10, 25.1; a las 11, 24.9; a las 12, 24.3; a las 13, 23.11; a las 14, 23.4; a las 15, 25; a las 16, 25.4, y a las 17, 25.4 pies. Vientos: SO. y SE.

VAPORES FLUVIALES

A entrar hoy en la Dársena Sur: Ciudad de Buenos Aires, de Montevideo, a las 8, y Ciudad de Colonia, de Colonia, a las 14.30.

A salir hoy de la Dársena Sur: Ciudad de Colonia, para Colonia, a las 9; Ciudad de Asunción, para Asunción y puertos del litoral, a las 14; General Artigas, para Concordia, a las 21, y Ciudad de Buenos Aires, para Montevideo, a las 22.

BUQUES DE PASAJEROS

Para Buenos Aires

CABO DE BUENA ESPERANZA (Español). En Barcelona.
CHILE (Sueco). El 4|10 de Gotemburgo.
ECUADOR (Sueco). El 29|9 de Gotemburgo.
MONTE ALBERTIA (Español). De Bilbao. El 1|10 de Lisboa. El 2|10 en ésta.
MONTE AMBOTO (Esp.). En Bilbao.
RIO JACHAL (Argentino). El 17|10 de Baltimore. El 22|10 de La Habana. El 27|10 en Trinidad.

Para Europa y los Estados Unidos

ARGENTINA (Sueco). Para Gotemburgo. En la dársena A.
BRASIL (Sueco). Para Gotemburgo. En Buenos Aires.
CABO DE HORNOS (Español). Para Bilbao. El 13|10 de la dársena A, 3a.
DESIRADE (Francés). Para La Pallice. En Buenos Aires.
GROIX (Francés). Para La Pallice. El 6|10 de ésta y el 30|10 de Montevideo.
MONTE AYALA (Español). Para Bilbao. El 8|10 de Dársena Norte, sección 1a.
PERU (Sueco). Para Gotemburgo. El 27|9 de ésta.
RIO ZUNUYAN (Argentino). Para Nueva York. El 7|11 de Dna. B, sección 3a.
SUECIA (Sueco). Para Gotemburgo. El 8|10 de ésta.

VAPORES MERCANTES ESPERADOS

Fechas de salida de puertos de procedencia, escala o de llegada a Buenos Aires

CABO PRIOR—El 12|11 en ésta.
CAPE HOWE—De Calcuta a ésta.
DEVIS—Mañana en ésta.
DICK LYKES—Nueva York, 24 septiembre.
DESEADO—Liverpool, 2 septiembre.
EOLO—El 25 oct. en ésta.
GENERALIFE—El 30 oct. en ésta.
MONTE INCHORTA—El 6 nov. en ésta.
MONTE NAVAJO—El 9 nov. en ésta.
NOONDAY—Nueva York, 30 sept.
NYRHORN—De Oslo a ésta.
OCEAN RIDER—De Calcuta a ésta.
PERICLES—De Rotterdam a ésta.
RAPHAEL SEMMES—Esp. 21 octubre.
SAMTEBIOT—De Calcuta a ésta.
SAMDAK—El 15 noviembre en ésta.
STEVENSON TAYLOR—Esp. 25 octubre.

FLOTA MERCANTE DEL ESTADO

RIO ATUEL—El 10|10 a Baltimore.
RIO BERMEJO—El 9|10 de Pensacola. El 11|11 en ésta.
RIO CARCARAÑA — El 29|9 de Nueva York. El 28|10 en ésta.
RIO COLORADO—El 19|11 en ésta.
RIO CORRIENTES—El 15|10 en Tampico.
RIO CHICO—El 1|10 de Mobile. El 23|10 en Recife.
RIO CHUBUT—En Baltimore.
RIO DESEADO—Dock Sur II.
RIO DIAMANTE—En Pimentel.
RIO DULCE—En Nueva York.
RIO GALLEGOS—El 22|10 en N. York.
RIO GUALEGUAY—En la dársena D.
RIO IGUAZU—El 6|10 para Nueva York. El 25|10 en Trinidad.
RIO JACHAL—El 22|10 de La Habana. El 27|10 en Trinidad.
RIO JURAMENTO—Dársena C.
RIO LUJAN—En Río de Janeiro.
RIO MENDOZA—De Nueva York. El 10|10 de St. John. El 6|11 en ésta.
RIO NEUQUEN—El 20|9 de Nueva Orleáns. El 25|10 en ésta.
RIO PARANA—Hoy en Buenos Aires.
RIO PRIMERO—Hoy en Buenos Aires.
RIO SALADO—Dársena C.
RIO SAN JUAN—En el dique 4, 1a.
RIO SEGUNDO — El 11|10 para Nueva York; el 14|11.
RIO TEUCO—El 21|10 de Coronel. El 2|11 en ésta.
RIO TUNUYAN—Dársena B, sección 3a.

BARCOS SURTOS EN EL PUERTO

ARAUCO (Chileno)—Dársena B, 3a.
AMERICANO (Arg.)—Dique 3, sección 5a.
ARGENTINO (Argentino)—Dique 3, 4a.
ASTURIANO (Arg.)—Dna. Sur, Oeste.
ALEJANDRINA (Chileno)—Dársena Sur.
ARGENTINA (Sueco)—Dársena A.
BARONESA (Británico)—Dna. B, 5a.
BETANCURIA (Noruego)—Dársena C.
BRASIL (Sueco)—Dique 4, 5a.
BANGKOK (Francés)—Dique 4, sección 6a.
CALEDONIA (Chileno)—Dársena E.
CAPE HOWE (británico)—Dársena A.
CITY OF KHIOS (Británico)—Dársena C.
DAGHESTAN (Británico)—Dna. Norte.
DESIRADE (Francés)—Dársena Norte.
EMPIRE NEWTON (Británico)—Dna. C.
EMPIRE CONFIDENCE (Brit.)—Dna. A.
EMPIRE PENDENNIS (Brit.)—Dna. D.
EMPIRE GALAHAD (Brit.)—Dique 4.
F. COURT (Británico)—Dársena C.
FORMOSA (Sueco)—Dique 3. Este.
FORT SALEERS (Británico)—Dársena E.
FORT RELIANCE (Brit.)—Dock Sur I.
HOYANGER (Noruego)—Dna. Nte., fond.
IBERVILLE (Norteam.)—Dna. B, 5a.
J. MENENDEZ (Arg.).—Dna. Norte, 3a.
L. BALDWIN (Norteam.)—Dna. Norte, 5a.
LOUISIANA (Danés)—Dársena B.
MAGALLANES (Chileno)—Dna. Norte, 7a.
MANGALORE (Sueco)—Dársena B.
NORMA (Noruego)—Dársena Norte.
PORT GRABOME (Brit.)—Dique 2, elev.
REGISTAN (Británico)—Dique 2, elev.
SERANTES (Español)—Dique 3, elev.
SVEN SALEN (Sueco)—Dársena C.
SOCRATES (Holandés)—Dique 4, 7a.
SEA CAP (Británico)—Dársena B, 6a.
SELANDIA (Danés)—Dársena E.
SAMWYE (Británico)—Dársena A.
SAMNEBRA (Británico)—Dna. Norte, 2a.
UCAYALI (Peruano)—Dique 2, sección 2a.
VAN RUISDAEL (Holandés)—Dársena C.
VASAHOLM (Sueco)—Dársena C.
W. L. MARWIN (Norteam.)—B. Lehmann.

PETROLEROS ARGENTINOS

A. DEL VALLE—Hoy en La Plata.
CONQUISTADOR—El 20 para C. Rivad.
F. AMEGHINO—En viaje a La Plata.
GENERAL MOSCONI—En Santa Fe.
ing. L. A. HUERGO—Hoy para S. Lorenzo.
JUVENAL—El 10|10 para Curaçao.
JUNCAL—De Curaçao a Buenos Aires.
LOS POZOS—El 23|9 para N. Orleáns.
LIBERTADOR—En el Dock Sur II.
M. FRERS—Hoy para C. Rivadavia.
MINISTRO LOBOS—En Puerto Nuevo.
P. F. ALCORTA—Hoy para San Lorenzo.
POBLADOR—En Buenos Aires.
QUILMES—En la Dársena Norte.
SAN JORGE—Hoy de C. Rivadavia.
SAN JOSE—El 20|10 de La Plata para Curaçao.
SAN MATIAS—Hoy en Puerto Belgrano.
S. CRUZ—De Mar del Plata a Campana.
TACITO—El 11|10 para Cabo Blanco.
TRECE DE DICIEMBRE—En La Plata.

RECAUDACION ADUANERA

La Aduana de la Capital recaudó ayer, por los conceptos que se expresan, las siguientes sumas:

Importación	$ 457.188,71
Exportación	32.773,03
Derechos portuarios	81.384,09
Total	$ 571.345,83

Desde el 1o. de enero se han recaudado, por los mismos conceptos, $ 94.886.633.
Dif. a favor de 1945, $ 9.764.821.82

Plazo para la presentación de despachos directos y copias de depósito

VAPORES	Llegada	Vencim.	Nº de paq.	Lugar de descarga	AGENTE
CALEDONIA	15	23	13.079	Dársena E	La Patag. S. A.
DOROTEA	15	23	13.080	Dique 4 Sección 6	La Patag. S. A.
RIO SAN JUAN	16	24	13.144	Dique 4 Sección 1	F. M. del Estado
MOTOCARLINE	16	24	13.145	Dock Sur	C. T. Petróleo
ARGENTINA	16	24	13.146	Dna. A Sección 3	Johnson Line
BANGKOK	16	24	13.147	Dique 4 Sección 6	Navifrance S. A
PACIFIC EXPRESS	16	24	13.148	Dársena A	A. M. Basal
CURUPAYTI	16	24	13.149	Riachuelo	Dugalde
SEA CARP	17	25	13.203	Dna. B Sección 6	I. F. Corporation
OESTE	17	25	13.204	Barracas	Nav. Dodero
DAGHESTAN	17	25	13.205	Dársena Norte	J. R. Williams
DESIRADE	18	26	13.206	Dársena B	J. E. Turner
SELANDIA	18	26	13.207	Dársena E	J. E. Turner
IVAN GORTHON	18	26	13.208	Dársena A	La Patag. S. A.
SAMWYTE	16	27	13.209	Dársena A	Chadwick Weir

Puertos de la Patagonia

ASTURIANO—En la Dársena Sur. El 23|10 a las 11 para Río Gallegos.
ATLANTICO—En el Riachuelo.
CHUBUT—De Puerto Madryn. El 25|10 en ésta.
JOSE MENENDEZ—Dársena Norte, 3a.
MANLY—De Puerto Deseado. El 26|10 en ésta.
RIO BLANCO—El 21|10 para Río Gallegos y escalas. El 25|10 en P. Madryn.
RIO LIMAY—El 25|10 para C. Rivadavia.
RATA—En Comodoro Rivadavia.
RIO SANTA CRUZ—Hoy en P. Madryn.

Líneas al Brasil, los Estados Unidos y Europa

AFRICA—El 16|10 para Santos.
AGUILA II—Hoy en el dique 2, 3a.
ARGENTINO—En el dique 3, 4a.
AMERICANO—En viaje a Santos y Río.
ASIA—Hoy en el Riachuelo.
AUSTRALIA—Hoy en el Riachuelo.
BAHIA BLANCA—En Itajahí.
CIUDAD DE NECOCHEA—En Montevideo.
DUBLIN—Barraca Macadam.
DONA ANGELA—En el dique 2, sección 4a. El 24|10 para Santos.
EDIMBURGO—De Rosario para San Francisco.
ESTE—De Paranaguá. El 24|10 en ésta.
F. ROCCO—De Río Grande a ésta.
G. SAN MARTIN—El 4|10 para N. York.
GOIAZLOIDE—El 19|10 de Santos, con 120.000 cachos de bananas.
GLORIOSO—En el Riachuelo.
HARPON—El 18|9 para Liverpool.
JOAZEIRO—En Porto Alegre.
MEXICO—En San Francisco.
NORTE — El 11|10 para Barranquilla y Tampico.
NAVEGANTE I—En Santos.
NOVILLO—En Buenos Aires.
OCEANIA—Barraca Sido.
OESTE—Barraca Merlo.
OESTELOIDE—El 15|10 de Río de Janeiro para Bahía Blanca.
PARANA—En Bahía Blanca.
POTENGY—El 14|10 para Río de Janeiro.
PORVENIR—En Bahía Blanca.
PATAGONES—De Porto Alegre a ésta.
RIOGRANDE—En 24|9 para N. Orleáns.
RIO GRANDE—De Necochea a P. Alegre.
RIO LIMAY—En Buenos Aires.
RIOLOIDE—El 25|10 de Santos a ésta, con 80.000 cachos de bananas.
S. M. MAGDALENA—En Porto Alegre.
SANTA MARIA—En Río de Janeiro.
SARANDI—De Santa Fe para A. dos Reis.
SUD—De Paranaguá a Buenos Aires.
TIJUCA—En Porto Alegre.
URU—El 11|10 de Paranaguá para Necochea.
URUGUAY—En el Riachuelo.
ZELANDIA—Barraca Campana.

PUERTO DE MONTEVIDEO

Montevideo, 22 (Esp.).—Entraron los buques Eolo y Albarega, españoles, de Las Palmas.

Partió el barco Trevelyan, británico, a las 18.45, para Buenos Aires.

Esperados: Artemisa, panameño, y Argentona, español.

EL TIEMPO

PRONÓSTICOS — OBSERVACIONES

Probabilidades para hoy

Pronóstico del Servicio Meteorológico Nacional efectuado anoche y válido hasta hoy a las 24:

C. Federal, norte de B. Aires y sur de S. Fe: Parcialmente nublado y algo inestable. Temperatura estacionaria.

Sur del centro de E. Ríos y centro de S. Fe: Parcialmente nublado. Lluvias o chaparrones aislados. Leve descenso de temperatura.

Norte de E. Ríos, sur de Corrientes y norte de S. Fe: Parcialmente cubierto. Chaparrones aislados. Descenso de temperatura.

Norte de Corrientes, Misiones y Formosa: Bueno y muy caluroso. Poco cambio de temperatura.

Chaco y norte de S. del Estero: Algo nublado. Temperatura en descenso.

Tucumán, Salta y Jujuy: Nublándose parcialmente. Descenso de temperatura.

Sur de S. del Estero y Córdoba: Parcialmente nublado. Chaparrones ligeros y aislados. Poco cambio de temperatura.

Sur de B. Aires: Bueno y fresco. Temperatura en ascenso.

La Pampa, centro y este de R. Negro: Nublándose parcialmente. Leve ascenso de temperatura.

S. Luis, Mendoza y San Juan: Bueno y algo nublado. Poco cambio de temperatura.

Catamarca y La Rioja: Parcialmente nublado. Descenso de temperatura.

Neuquén, oeste de R. Negro, Chubut y S. Cruz: Algo nublado, especialmente en el Oeste. Poco cambio de temperatura.

Perspectiva general para mañana

Lluvias parciales en Buenos Aires, sur del litoral y zona central. Algo nublado y muy caluroso en el norte del país.

Estado del tiempo a las 20 de ayer

El cielo se hallaba nublado en el sur y centro del litoral y en la zona central, registrándose ligeras lluvias en el sur de E. Ríos. En las demás regiones del país reinaba tiempo bueno en general. La temperatura se hallaba inferior a la normal en el sur de Buenos Aires y superior a la misma en el sur del litoral, zona central y Cuyo. En todo el norte del país la temperatura estaba muy elevada, de 10 a 14 grados superior a la normal.

Observaciones meteorológicas oficiales

Ayer a las 9, 15 y 19:

Presión barométrica, 754.3, 756,4 y 756,9; temperatura del aire, 22,4, 24,2 y 20,0 grados centígrados; humedad relativa saturación igual a ciento, 79, 60 y 75; dirección del viento, 13,9, 13,5 y 13,5; dirección del viento, SO., SE. y E.; velocidad del mismo en km. por hora, 21, 20 y 15; forma de las nubes, cumulus, cirrostratus; cumulus, stratus, alto-stratus; cumulus y alto-stratus; grado de nubosidad, décimas de cielo, 5, 5; 6, 1, 1; 7 y 2; lluvia en milímetros, 2,4 desde las 21.25 del domingo hasta las 13.10 de ayer. Temperatura máxima, 24,7 a las 16.15; mínima, 20,0 a las 19.

Observaciones hidrométricas

Río Paraguay: Formosa, 2,90, y Bermejo, 1,94.

Río Bermejo: Pr. Roca (K. 254), 0,24.

Río Alto Paraná: Puerto Aguirre, 2,45; Posadas, 0,24; Itá-Ibaté, 0,34; Itati, 0,90, y Paso de la Patria, 1,24.

Río Paraná: Corrientes 1,16; Empedrado, 0,90; Bella Vista, 1,29; Goya, 1,35; Esquina, 1,30; La Paz, 1,00; Paraná, 0,32; Rosario, 0,34; San Nicolás, 0,20 y San Pedro 0,26.

Río Uruguay: San Javier, 0,99; Barra Concepción, 0,92; Santo Tomé, 1,81; Alvear, 1,48; Paso de los Libres, 1,29; Monte Caseros, 0,98; Federación, 0,90; Concordia, 1,78; Colón, 1,13; Uruguay, 0,80, y Gualeguaychú, 0,56.

Río de la Plata: Capital, 1,12.

Río Agrio: Loncopué, 2,58.

Río Neuquén: Chos Malal, 2,80, y Paso de los Indios, 4,25.

Río Limay: Manuel Huapi, 5,10, y Paso Limay, 4,13.

Río Negro: Fuerte Gral. Roca, 3,11; Choele Choel, 5,35, y Pringles, 3,98.

Río Chubut: Gaiman 4,18.

Profundidades mínimas efectivas

Río Paraná: Hasta San Pedro, 28,3 pies; entre San Pedro y Rosario, 23,3; Rosario y Diamante, 16,9; Diamante y Bajada Grande, 17,7; Bajada Grande y Esquina, 13,0; Esquina y Corrientes, 12,4, y Corrientes y Posadas, 5,4.

Río Paraguay: Confluencia y Formosa, 12,6, y Formosa y Asunción, 14,6.

En el puerto de Buenos Aires habrá hoy pleamar a las 8.50 y 21.

Casa LAZARO COSTA
Servicios de calidad
Callao y Santa Fe — Rioja 280

SEPELIOS

✝ **TERESA GRAMUNT DE SALVO,** q. e. p. d., falleció el 22 de octubre de 1945, confortada con los auxilios de la santa religión.—Su esposo, Bartolomé Salvo; su hijo Roberto José; su hija política Carmen Grecco de Salvo; su nietito Jorge Raúl y demás deudos invitan a acompañar sus restos al cementerio del Oeste hoy a las 16.—Casa mortuoria: Sarmiento 3685.— Servicio Cochería Tacuarí, Tacuarí 470. 17623-S

✝ **GRACIANA ARBOUET DE AROSTEGUI,** q. e. p. d., falleció en Lomas de Zamora el 22 de octubre de 1945, confortada con los auxilios de la santa religión y la bendición papal.—Sus hermanos Santiago y Mariana Arbouet de Seara; su hermana política María Arostegui de Welsh; sobrinos, primos y demás deudos invitan a sus relaciones a acompañar los restos de la extinta al cementerio local hoy martes 23 a las 16 horas.—Casa mortuoria, Gorriti 221, Lomas.—Servicio fúnebre, Casa Marcellini, Lomas, y sucursales. S

✝ **LUIS AUGUSTO BRUNI,** Q. E. P. D., voló al cielo el 22 de octubre de 1945.—Sus padres Luis Augusto Bruni e Iris Josefina Schenone de Bruni; sus hermanitos Oreste Luis y Horacio Osvaldo; sus abuelos Oreste Schenone y Emma G. de Schenone; su bisabuela Josefina Tadeo de Gandulfo; tíos, primos y demás deudos invitan a acompañar sus restos al cementerio del Oeste hoy a las 15.—Casa mortuoria, Catamarca 478.—Servicio, Casa Sierra. S

✝ **ROSA BURGOS Vda. DE PEIRANO,** q. e. p. d., falleció el 22 de octubre de 1945, confortada con los auxilios de la santa religión y la bendición papal.—Sus hijos Carolina P. de Rafti, P. Vda. de Asborno, Vicenta P. Vda. de Perazzo, María P. de Romanella, Clementino Juan, José Abdón, Rosa P. de Annunzio, Aurelia P. de Noceti, Elcira P. de Mondejar, Blanca, Victoria y Ramón; sus hijos políticos; sus futuros hijos políticos; sus nietos; bisnietos; su hermano Sandalio Burgos; hermanas políticas, sobrinos y demás deudos invitan a sus relaciones a acompañar los restos de la extinta al cementerio del Oeste hoy martes 23 a las 10.15 a la iglesia parroquial de Nuestra Señora del Carmen (calle Triunvirato esq. Cullen) se oficiará una misa de cuerpo presente a las 10.30.—Casa mortuoria, Triunvirato 4376.—Servicio Casa Mirás, Callao y Córdoba. S

✝ **MARIA VALLEJOS DE PLECHOT,** q. e. p. d., falleció el 22 de octubre de 1945, confortada con los auxilios de la santa religión.—Sus hijos Ramona P. de Di Pietro, teniente coronel Andrés Plechot y Lilia P. de Carregal; sus hijos políticos Beatriz Dibar de Plechot y Antonio Carregal; sus hermanos Hilario, Benedicto, Pedro Pablo, Berna V. de Ricci, Manuela V. de Olivaros y Mercedes V. de Salazar; sus nietos Juan C., Ramona A. y María B. Di Pietro, Lidia B. y Andrés L. Plechot; sobrinos, primos y demás deudos invitan a acompañar los restos de la extinta al cementerio de V. López hoy a las 17 hs.—Casa mortuoria, Rosales 3202 (La Lucila, F. C. C. A.)—Casa Andaluz e Hijo. S

✝ **RAQUEL LACASA,** Q. E. P. D., falleció en Mercedes, B. A., el 22 de octubre de 1945, confortada con los auxilios de la santa religión.—Sus hermanos Luis M., Adalgisa L. de Torres, María Elena L. de Paz y Carlos; hermanos políticos, sobrinos, tíos, primos y demás deudos invitan a acompañar los restos de la extinta al cementerio local hoy 23 a las 16.30.—Casa mortuoria, calle 24 No. 741, Mercedes, B. A. —Servicio Casa Rossi. S

PARTICIPACIONES

✝ **RAMON R. PEREZ,** Q. E. P. D., falleció el 22 de octubre de 1945.—Su esposa, América Giménez de Pérez; su hija Hilda Esther Pérez de Acosta; su hijo político Luis E. Acosta; su madre política Fca. Goñi de Giménez; sus hermanos políticos, sobrinos y demás deudos participan su fallecimiento y que sus restos fueron inhumados el 22 del actual en el cementerio de General Pico.—Casa de duelo: General Pico, F. C. O. 60384-P

✝ **MATILDE ANTELO,** FALLECIÓ el 18 de octubre de 1945, con los auxilios de la santa religión.—Su hermana Josefina Antelo de Wyman; su sobrino Norman Wyman y demás deudos participan que sus restos fueron inhumados en el cementerio del Oeste. 60219-P

✝ **DELFINA ESQUIVEL DE LUGONES,** q. e. p. d., falleció el 21 de octubre de 1945, confortada con los auxilios de la santa religión y la bendición papal. — Sus hijos Nemesio, Dr. Castelfort y Delfina Lugones de Cerdán; su hija política María Romeo Sáez de Lugones, nietos, bisnietas y demás familia participan a sus relaciones su fallecimiento y que sus restos fueron inhumados ayer, lunes 22, en el cementerio del Norte. Casa de duelo, Humberto I 1478.—Servicio casa Carlos Volpi Hno. y Cía., Callao y Tucumán. 17546 P.

✝ **MERCEDES IRAZOQUI,** Q. E. P. D., falleció el 21 de octubre de 1945, confortada con los auxilios de la santa religión y la bendición papal.—Sus hermanas Paz y Clotilde Irazoqui; sus sobrinos María Ignacia Irazoqui de González Tiscornia, Dr. Mario E. González Tiscornia, Alfredo, Adelina y María Elena Irazoqui; sobrinos, primos y demás deudos participan a sus relaciones que sus restos fueron inhumados en el cementerio de Flores ayer 22.—Casa de duelo, Ramón L. Falcón 2247.—Casa Carlos Tarulla. P

✝ **MARGARITA DE ARIZABALO DE RUIZ,** q. e. p. d., falleció el 21 de octubre de 1945, confortada con los auxilios de la santa religión y la bendición papal.—Sus hijos Dr. Carlos E. Ruiz, Margarita Ercilia, Alejandro S. y Noemí Ruiz de Ritzer; su hijo político teniente coronel Luis A. Ritzer; su futura hija política Haydée Ulibarría Palacios; sus nietos; sus hermanas Jacinta de Arizabalo y Guadalupe de Arizabalo de Silvano; sobrinos, primos y demás deudos participan a sus relaciones el fallecimiento y que sus restos fueron inhumados en el cementerio del Norte ayer lunes a las 11 horas. —Casa Spallarossa, Corrientes 2180, esquina J. M. Uriburu. P

✝ **BRIGIDA DONOHOE,** Q. E. P. D., falleció el 21 de octubre de 1945, confortada con los auxilios de la santa religión.—Matilde Pratt de Rivas, Jenny Pratt de Orcasitas Ortiz e Isaac Orcasitas Ortiz participan su fallecimiento y que sus restos fueron inhumados ayer en el Cementerio Británico. —Casa de duelo, Miró 74.—Casa Mariano, Rivadavia 3631. 60444 P

✝ **TOMAS GOLLER,** Q. E. P. D., FALLECIÓ en Alta Gracia el 14 de octubre de 1945, confortado con los auxilios de la santa religión y la bendición papal. — Su hermano Serviliano Goller, su hermana política Judith Salguero Linares de Goller y su sobrina María Antonia Kenny Goller participan a sus relaciones su fallecimiento y que sus restos fueron inhumados provisoriamente en el cementerio de Alta Gracia.—Casa de duelo, Santa Fe 2189, 6o. A. 60260 P

AGRADECIMIENTOS

✝ **MATILDE LURO DE MESQUITA,** q. e. p. d., falleció el 6 de octubre de 1945, confortada con los auxilios de la santa religión y la bendición papal. —La familia agradece intimamente a sus relaciones e instituciones religiosas las expresiones de condolencia recibidas. 60083 A.

✝ **LUIS T. JUNGE,** Q. E. P. D., FALLECIÓ el 9 de octubre de 1944.—La familia agradece intimamente a las personas que asistieron al funeral oficiado en sufragio de su alma. A

✝ DOCTOR **ENRIQUE GARRIDO,** Q. e. p. d., falleció el 20 de septiembre de 1945, confortado con los auxilios de la santa religión y la bendición papal.—Su esposa, María Luisa Santa María de Garrido; sus hijos María Luisa G. de Pinto, Alberto J., Jorge E., Horacio E., Enrique, María Ester G. de Repetto Bourdieu, Andrés Pinto, Laura Ordoqui, María Esther Gorchs, Elena Soldano Deheza, Celina Repetto Bourdieu y Jorge Repetto Bourdieu; sus nietos; su hermana Lucrecia G. de Mariñas Barretto; hermanos políticos, sobrinos, primos y demás deudos agradecen íntimamente a sus relaciones e instituciones las ofrendas florales, la asistencia al velatorio, misa de cuerpo presente, sepelio y demás condolencias recibidas. 60170 A

✝ **JOSEFA CERULLI DE REALE,** q. e. p. d., falleció el 10 de octubre de 1944, confortada con los auxilios de la santa religión y la bendición papal.—Su familia agradece profundamente a las personas que asistieron al funeral que se celebró por el eterno descanso de su alma. 60007 A.

✝ **EDUARDO PERCY GRIFFIN,** Q. e. p. d., falleció en la paz del Señor el 8 de octubre de 1945.—Su esposa, Sofía W. de Griffin; sus hijos, hijos políticos y nietos agradecen profundamente las expresiones de condolencia y ofrendas florales recibidas. 60167 A

HOMENAJES

✝ CORONEL **JOSE VALENTIN DE OLAVARRIA** (hijo ilustre del Salto), q. e. p. d., falleció el 23 de octubre de 1845.—La comisión de homenaje del Salto en el centenario de su fallecimiento invita a los hijos de este pueblo residentes en la Capital Federal al acto de descubrir una placa en el mausoleo del cementerio del Norte, acompañando a la comisión especial destacada con ese objeto, hoy 23 a las 17 horas. H

✝ CORONEL **JOSE VALENTIN DE OLAVARRIA** (hijo ilustre del Salto), q. e. p. d., falleció el 23 de octubre de 1845.—La Intendencia Municipal de Salto invita a los residentes del Pueblo en la Capital Federal a concurrir al homenaje en su memoria, que bajo sus auspicios se realizará en el cementerio de la Recoleta hoy martes 23 a las 17 horas. 60355-H

VITANOVA
VIGOR MASCULINO
DESGASTE FISICO Y MENTAL. - RECONSTITUYENTE EFICAZ
INDICADO PARA AMBOS SEXOS
Importado de los Laboratorios Chemirosa Ibérica, Barcelona, España
EN FRASCOS DE 25, 50 y 100 TABLETAS — VENTA EN FARMACIAS

MISAS Y FUNERALES

✝ **MARIA LARRIEU Vda. DE CAPDEVILLE,** q. e. p. d., falleció el 23 de octubre de 1944, confortada con los auxilios de la santa religión y la bendición papal. — Su hijo Próspero Luis; su hija política Septimia R. de Capdeville; su hermana política Alix Capdeville de Dupeyron; sus nietas Alicia M. C. de Dillon, Luis A. Capdeville y Haydée C. de Quintela; sus nietos políticos Miguel A. Dillon, Emma Goenaga de Capdeville y Roberto Quintela; sobrinos, bisnietos y demás deudos invitan al funeral que por el eterno descanso de su alma se oficiará en la basílica de Nuestra Señora de Buenos Aires mañana miércoles 24 a las 10.—Gaona 1730. MF v24

✝ **MARIA LARRIEU Vda. DE CAPDEVILLE,** q. e. p. d., falleció el 23 de octubre de 1944, confortada con los auxilios de la santa religión y la bendición papal.—La razón social Capdeville y Cía. invita al funeral que por el eterno descanso de su alma se oficiará en la basílica de Nuestra Señora de Buenos Aires mañana miércoles 24 a las 10.—Gaona 1730. MF v24

✝ **MARIA LARRIEU Vda. DE CAPDEVILLE,** q. e. p. d., falleció el 23 de octubre de 1944, confortada con los auxilios de la santa religión y la bendición papal.—El personal de la razón social Capdeville y Cía. invita al funeral que por el eterno descanso de su alma se oficiará en la basílica de Nuestra Señora de Buenos Aires mañana miércoles 24 a las 10.—Gaona 1730. MF v24

✝ **LUIS G. JANER SERVITJA,** Q. e. p. d., falleció el 22 de octubre de 1943, confortado con los auxilios de la santa religión y la bendición papal.—Su esposa, María Rosa Pahisa de Janer; sus padres políticos Rosendo Pahisa Dumanjó y María Capella de Pahisa; sus hermanos Concepción J. de Puig, Pilar J. de Boixaderas y Alfonso Janer; sus hermanos políticos Juan Boixaderas, Elvira S. de Janer, Francisca P. de Janer, Jacinto Pahisa y Concesa L. H. de Pahisa; sobrinos, primos y demás deudos invitan a sus relaciones al funeral que por el eterno descanso de su alma se oficiará hoy martes 23, a las 11 hs., en la basílica de Nuestra Señora del Socorro. MF

✝ **LUIS PABLO CASARI,** Q. E. P. D., falleció el 24 de octubre de 1944, confortado con los auxilios de la santa religión y la bendición papal.—Su esposa, Adela Rosa Muzio de Casari; su hermana política Ingeborg R. de Muzio; sobrinos, primos, sobrinos políticos, sobrinos nietos y demás deudos invitan a sus relaciones al funeral que por el eterno descanso de su alma se oficiará en la iglesia de San Agustín (Las Heras 2560) mañana miércoles 24 a las 11 horas. MF

✝ **CORA LANOEL FRANCESCHI,** Q. e. p. d., falleció el 24 de octubre de 1935.—Sus padres, hermanas y demás familia invitan a sus relaciones al funeral que por el eterno descanso de su alma se oficiará el miércoles 24 a las 9.30 horas en la iglesia Sagrada Familia de Haedo, F. C. O. 60064 MF

✝ **JOSE PULGAR,** Q. E. P. D., FALLECIÓ el 21 de octubre de 1944. —La razón social José Pulgar y Cía. y su personal invitan a sus relaciones al funeral que por el eterno descanso de su alma se oficiará en la basílica de San José de Flores mañana miércoles 24, a las 10, y al traslado de sus restos y acto de descubrir dos placas recordatorias en el sepulcro, a efectuarse el mismo día a las 11.30 horas. —Punto de reunión: peristilo del cementerio del Oeste. MF v24

✝ **JOSE PULGAR,** Q. E. P. D., FALLECIÓ el 21 de octubre de 1944. —La firma comercial Manuel Pulgar invita a sus relaciones al funeral que por el eterno descanso de su alma se oficiará en la basílica de San José de Flores mañana miércoles 24, a las 10, y al traslado de sus restos a efectuarse el mismo día a las 11.30 horas en el cementerio del Oeste.—Punto de reunión: peristilo del cementerio. v24

✝ **HILDA P. R. DE ATTWELL,** Q. e. p. d., falleció el 22 de mayo de 1945 en San Francisco, Córdoba, confortada con los auxilios de la santa religión y la bendición papal.—Su familia invita a sus parientes y amigos a la misa que por el eterno descanso de su alma se oficiará en la iglesia Ntra. Sra. de Balvanera, Bmé. Mitre 2411, mañana miércoles 24 a las 10.30 horas.

✝ **JOSE PULGAR,** Q. E. P. D., FALLECIÓ el 21 de octubre de 1944, confortado con los auxilios de la santa religión y la bendición papal.—Su esposo, Pedro Bianchi; sus hijos Pedro Armando Oscar Luis, José Alberto y María Nelly B. de Frizzi; sus hijos políticos Yola M. de Bianchi, Gonda E. de Bianchi y Enrique Frizzi; sus hermanos Luis, José y Jaime Soria; sus nietos, sobrinos y demás deudos invitan a sus relaciones al funeral que por el eterno descanso de su alma se oficiará en la parroquia de la Santísima Virgen (Gaona 2798 esq. Gavilán) mañana miércoles 24 a las 10 horas. 17628-MF v24

RECORDATORIAS

✝ **M

CAMBIOS Y NEGOCIOS EN TITULOS, CEREALES Y OTROS PRODUCTOS

GIROS SOBRE EL EXTERIOR

Precios en m|l. fijados por el Banco Central.

MONEDAS	CIERRE Compr.	VENDEDORES 15 por £. Cierre	VENDEDORES 17 por £ Cierre
1 libra esterlina .	13.50	15.—	17.—
100 dólares	335.82	373.13	422.89
100 pesetas	30.67	34.08	38.62
100 francos suizos .	78.01	87.39	99.04
100 dólares canad.	304.97*	338.85	384.03
100 coronas suecas.	81.22	90.24	102.27
100 escudos portug.	13.80	15.33	17.38
100 pesos mexicanos	69.24*	76.93	87.19

CAMBIOS - MERCADO LIBRE

100 dólares	$ 403,50
100 francos suizos . .	" 94,25
100 dólares canad. . .	" 365,—
100 escudos portug. .	" 16,65
100 coronas suecas . .	" 97,75
100 uruguayos	" 227,75
100 cruceros	" 21,10
1 libra (cir. 191) . .	" 16,22

Para todos los billetes de banco extranjeros la cotización del Banco de la Nación es convencional.

(*) Precio nominal.

AYER HUBO IMPORTANTES NEGOCIOS EN LA BOLSA

La plaza quedó con tono pesado para casi todos los valores

Se reanudaron las actividades bursátiles con un mercado pesado, advirtiéndose desde el primer momento cierta presión de los vendedores, que se acentuó en la segunda rueda. Como consecuencia, los precios declinaron, especialmente en las acciones. Los negocios del día fueron importantes, ascendiendo a $ 11.856.672,/2 moneda legal, nominales, correspondiendo pesos 1.576.000 a los títulos hipotecarios, pesos 7.355.000 a los títulos públicos y el resto a los papeles comerciales e industriales, de los que se vendieron 2168 obligaciones y 44.982 acciones. El detalle es el siguiente:

Cédula Hipotecaria Argentina

	Cantidad	Menor	Mayor	Cierre
A . . .	58.000	101,90	102,—	102,—
B . . .	224.000	101,10	101,30	101,10
C . . .	64.000	—	—	101,—
D . . .	73.000	—	—	101,—
E . . .	55.000	—	—	102,60
F . . .	67.000	—	—	102,—
G . . .	3.000	—	—	102,—
H . . .	102.000	—	—	101,80
I . . .	18.000	—	—	101,30
J . . .	35.000	—	—	100,90
K . . .	17.000	—	—	100,90
L . . .	275.000	102,20	102,30	102,30
M . . .	428.000	—	—	102,—
4ª . . .	9.000	—	—	101,—

Crédito Argentino Interno

A . . .	179.000	95,80	96,—	95,80
B . . .	33.000	—	—	95,—
C . . .	276.000	94,40	94,50	94,40
D . . .	102.000	—	—	95,20
E . . .	438.000	94,30	94,50	94,30
F . . .	436.000	—	—	94,80
1942 . .	85.000	—	—	94,90
1943|83 .	38.000	—	—	94,70
1943|84 .	379.000	94,50	94,80	94,50
1944|84 .	21.000	—	—	94,20
3 ½ %	1.143.000	84,—	84,20	84,—
3 % . .	359.000	94,70	94,80	94,80

Bonos del Tesoro

De 2 ¾ %:				
1942|47 .	1.200.000	—	—	100,90
1943|48 .	10.000	—	—	100,65
1944|46	160.000	100,70	100,80	100,80

Títulos Municipales y Provinciales

	Cantidad	Apert.	Cierre
Emp. Mun., A.	64.000	—	99,80
Emp. Mun., B.	60.000	100,60	100,50
Emp. Mun., C.	192.000	100,10	100,20
Emp. Mun., D.	65.000	99,90	99,80
Emp. Mun., 1944	19.000	—	94,40
Id. oct. 24	32.000	—	94,40
Emp. Mun. 1945	41.000	—	93,80
Pav. 11.593, 14ª	24.000	—	100,40
Dda. A. Bs. As.	270.000	99,90	99,70
Dda. E. Bs. As.	322.000	—	100,30
Pavim. Bs. As.	160.000	99,90	100,—
P. 5 ½ % Par.	25.000	—	101,—
Emp. c. Rosario	22.000	—	100,50
Emp. B. Rosario	27.000	—	100,50
E. Mun. Córdoba	145.000	99,90	99,80
Emp. V. María	5.000	—	99,50
B. Bco. Pcia., B	5.000	—	105,—
B. Bco. Pcia., C	20.000	—	106,—
B. Bco. Pcia., D	12.000	—	106,90
B. B. Pcia., 10ª	103.000	—	104,80
B. B. Pcia., 11ª	7.000	—	102,50
B. B. Pcia., 12ª	6.000	—	102,40
Con garantía de la Nación			
Dda. A, E. Ríos	1.000	—	106,—
Dda. B, E. Ríos	85.000	—	109,20
D. 3146, E. Ríos	7.000	—	106,—
D. 1943, Sta. Fe	175.000	—	99,80
D. 1945, Sta. Fe	500.000	—	100,—
Deuda Córdoba.	70.000	—	99,90
Deuda Mendoza.	50.000	—	100,—
Deuda Salta .	29.000	—	100,—
Dda. Sgo. Estero	103.000	—	99,—
D. 5 %, Tucum.	3.000	—	105,50
Letras de Tesorería			
$ 200.000, vencimiento 10|1946,			99,81

MERCADO DE TITULOS DE ROSARIO

Cédulas hipotecarias, serie B, 1000 a 101,30; C, 1000 a 101; D, 2000 a 100,90; E, 1000 a 102,50; F, 2000 a 102; G, 1000 a 102; I, 2000 a 101,30; K, 10.000 a 100,90; L, 20.000 a 102,30; M, 3000 a 102; 3a., 1000 a 101.

Títulos nacionales: Crédito Argentino, D, 50.000 a 95,20; E, 10.000 a 94,50; 50.000 a 94,40; F, 7500 a 94,60; 1942|83, 30.000 a 94,90; 1943|83, 5000 a 94,60; 1943|84, 2500 a 94,80; 1944|87, 12.000 a 84,10.

Títulos provinciales: Santa Fe, 1000 a 99,80; 15.000 a 99,70.

Títulos municipales de Rosario: A, 12.700 a 100,30; B, 2000 a 100,40.

Acciones: Banco Hogar 100 a 27; La Agrícola, 5 a 970; Banco Hogar, noviembre 30, 500 a 27,60; 100 a 27,70.

OBLIGACIONES Y ACCIONES		Operaciones	Cantidad	Más bajo	Más alto	Cierre Ayer	Cierre Anterior
Obligs.	Bco. Hogar Arg., D	2	290	—	—	101.50	101.—
"	Bco. Hogar Arg., E	7	586	—	—	101.20	101.20
"	Bco. Popular Arg., 11ª	1	13	—	—	102.50	102.50
"	Bco. Popular Arg., 12ª	4	904	—	—	103.80	103.80
"	Cía. Elect. Andes	6	310	—	—	104.50	104.50
"	Talleres Tamet	1	93	—	—	105.—	105.—
"	Unión Telefónica	4	23	1.087.—	1.088.—	1.087.—	1.088.—
Acciones	Bco. Hogar Argentino	3	400	27.30	27.40	27.40	27.30
"	Banco Galicia	2	80	—	—	165.—	135.—
"	Bco. Hogar Provincial	1	50	—	—	115.—	109.—
"	Banco Francés	1	100	—	—	280.—	270.—
"	Sedalana (*)	1	100	—	—	260.—	255.—
"	Dodero, B	30	1.582	258.—	263.—	258.—	280.—
"	Dodero, pref.	7	650	—	—	118.50	119.—
"	C. Rivadavia	5	160	—	—	172.—	170.—
"	S. I. A. M., 5 ½ %	3	210	—	—	108.—	108.—
"	Adot S. A.	12	440	200.50	210.—	201.—	208.—
"	Benegas Hnos., pref.	1	70	—	—	105.—	105.—
"	Masllorens Hnos.	5	483	318.—	320.—	318.—	325.—
"	Fabril Financiera	5	130	—	—	421.—	425.—
"	Sansinena (oro)	27	710	171.—	184.—	174.—	184.—
"	Ing. Tabacal	3	9	—	—	1.320.—	1.320.—
"	L. Magnasco y Cía.	5	230	—	—	180.—	180.—
"	Imp. Exp. Patagonia	6	130	323.—	325.—	323.—	320.—
"	Bod. El Globo	3	300	211.—	218.—	211.—	216.—
"	De Lorenzi Lida.	1	10	—	—	1.124.—	1.115.—
"	Fca. Arg. Alpargatas	1	20	—	—	720.—	730.—
"	Fca. Arg. Alparg., pref.	3	173	—	—	135.—	138.—
"	Drog. Fco. Inglesa, B	5	120	—	—	130.—	130.—
"	Emelco 6 ½ %	1	5	—	—	1.210.—	1.210.—
"	Puerto Sastre	6	1.500	16.50	16.70	16.50	16.70
"	G. Kraft, pref.	5	630	—	—	119.—	119.—
"	La Negra, Rey Basadre	1	500	—	—	5.60	5.60
"	Italo Arg. Elect. (*)	2	55	—	—	145.—	150.—
"	Elect. Andes, pref.	4	310	—	—	117.—	117.—
"	Arg. de Pesca	15	2.200	47.70	48.80	47.70	49.80
"	Cía. Astra	8	1.100	87.50	88.20	87.50	90.—
	A Plazos						
Acciones	Bco. Hogar Arg., f|mes	8	2.200	27.50	28.50	27.80	—
"	Bco. Hogar Arg., nov. 30	1	500	—	—	27.50	—
"	Dodero, B, f|mes	17	1.100	256.50	263.50	256.50	—
"	Dodero, B, nov. 30	31	1.950	262.—	267.—	259.—	—
"	Bod. El Globo, f|mes	25	4.500	213.—	219.—	214.—	—
"	Bod. El Globo, nov. 30	10	1.200	214.—	220.50	214.—	—
"	Masllorens Hnos., f|mes	4	120	—	—	320.—	—
"	I. Exp. Patagonia, f|mes	2	30	323.—	325.—	323.—	—
"	Pto. Sastre, f|mes	10	2.800	16.20	16.70	16.30	—
"	Pto. Sastre, nov. 30	13	3.300	16.30	16.80	16.30	—
"	Adot S. A., f|mes	6	350	210.—	212.50	210.—	—
"	Adot S. A., nov. 30	5	350	202.—	212.50	204.—	—
"	Sansinena (oro), f|mes	25	875	172.—	184.—	174.—	—
"	Sansinena (oro), nov. 30	54	1.450	171.—	183.—	174.—	—
"	Arg. de Pesca, f|mes	16	2.800	47.70	49.50	47.70	—
"	Arg. de Pesca, nov. 30	38	6.100	48.—	51.—	48.—	—
"	Cía. Astra, f|n mes	9	1.600	87.30	88.50	87.30	—
"	Cía. Astra, nov. 30	11	1.700	88.—	89.50	88.—	—

(*) Ex-dividendo.

Mercados argentinos de cereales y lino

MERCADO DE CEREALES A TERMINO DE BUENOS AIRES

	Precio bajo	Más alto	Cláusura
Primera rueda—			
Maíz, noviembre . .	8,57	8,72	8,71
Id. diciembre . .			8,82
Girasol, noviembre .	19,50	19,55	19,55
Id. diciembre . .	19,50	19,55	19,55
Segunda rueda—			
Maíz, diciembre . .	8,82	8,84	8,83
Girasol, noviembre .	—		19,65

PRECIOS DE AJUSTE

Maíz Ceb. Cent. Gsol. Avena

Disponible . .	8,60	14,30	16,10	19,64 13,10
Noviembre . .	8,68	—	—	19,64 —
Diciembre . .	8,80	—	—	19,64 —
Enero	8,95	—	—	19,60 —

CAMARA GREMIAL DE CEREALES

Precios oficiales de ayer, mercadería puesta sobre vagón en la dársena:

Trigo duro (base de 80 kilos) y semiduro (base de 78 kilos), s|cot.

Maíz amarillo embolsado, para consumo, a $ 9,25; id. id. a granel, a $ 8,55; id. cuarenteno, embolsado, $ 11,80; id. para combustible, $ 8,25.

Lino, grado Nro. 2 (base de 4 o|o), s|c. Avena blanca (base de 49 kilos), $ 13,45; amarilla (base de 47 kilos), $ 13,10.

Cebada cervecera (base de 65 kilos), $ 14,40; forrajera (base de 62 kilos), pesos 14.

Centeno (base de 72 kilos) $ 16,20.

Semilla de girasol, $ 19,60.

Arroz consumo, cáscara, $ 30,50; glacé, $ 28,50; zona litoral, Carolina, pesos 32; glacé, $ 30.

Maní descascarado, zona Córdoba, Corrientes, costa norte de Santa Fe, Entre Ríos y Chaco, embolsado, $ 30,75; a granel, $ 29,25.

SOBRE MUELLE DE BAHIA BLANCA

Trigo duro y semiduro, s|cot.

Avena blanca, $ 12,70; amarilla, $ 12,50.

Cebada cervecera, $ 14,40; forrajera, pesos 14.

Centeno, $ 16,20.

SOBRE CAMION EN PUERTO QUEQUEN

Trigo duro y semiduro, s|cot.

Avena blanca, $ 11,70; amarilla, $ 11,50.

Cebada cervecera, $ 13,50; forrajera, pesos 13,05.

Lino, s|cot.

CAMARA GREMIAL DE MOLINEROS

Precios oficiales de las harinas y de los subproductos del trigo:

Entrega inmediata y para fechas: Harina cuatro ceros, s|cot.; tres ceros, $ 12,60 la bolsa de algodón de 70 kilos; dos ceros, $ 12,25; cero, $ 11,95.

Para exportación: Afrecho, $ 5,90 los 100 kilos (sin bolsa); afrechillo, $ 6,20; rebacillo, $ 6,70; semita, $ 7; harinilla, $ 8,50.

Para consumo: Afrecho, $ 6,80 (con bolsa); afrechillo, $ 7,10; rebacillo, $ 7,80; semita, $ 8.

MERCADO DE ALGODON DE Bs. AIRES

Unica rueda — Sin operaciones.

Precios de ajuste — Fibra de algodón, grado A: disponible, octubre y noviembre, $ 1,36; grado B: disponible, octubre y noviembre, $ 1,30; grado C: disponible octubre y noviembre, $ 1,23; grado D: disponible octubre y noviembre, $ 1,12; grado E: disponible, octubre y noviembre, $ 0,98; grado F: disponible, octubre y noviembre, $ 0,90.

Aceite de algodón neutralizado, puesto en Bs. Aires: octubre, $ 0,69 el kilo.

Semilla de algodón, sobre vagón en Resistencia, disponible y octubre, pesos 94 la tonelada.

Tortas de algodón 50 o|o, disponible y octubre (sin bolsa), $ 110 la tonelada.

PRECIOS DE LOS CEREALES A ULTIMA HORA

Ayer a las 16 en el Mercado de Cereales a Término de Buenos Aires quedaron compradores y de cereales y oleaginosos a los siguientes precios:

Maíz combustible — Para noviembre, a $ 8,65; para diciembre, a $ 8,82; para enero, a 8,95.

Girasol — Para noviembre y para diciembre a $ 19,65; para enero, a 19,61.

CAMARA ALGODONERA DE Bs. AIRES

Fibra de algodón "standard" oficial argentino, puesta sobre vagón o en lancha en Buenos Aires: Tipo A: $ 1360 la tonelada (nominal); tipo B: $ 1300; tipo C, $ 1230; tipo D, $ 1120; tipo E, $ 980; tipo F, $ 900.

Fibra de algodón, tipo B, en Presidencia Roque Sáenz Peña, $ 1240; en Villa Angela, $ 1250; en Las Breñas, $ 1230; en Formosa, $ 1245; en Santiago del Estero, $ 1255; en Corrientes, $ 1250, y en Resistencia, $ 1260.

Semilla de algodón, puesta sobre vagón en Resistencia, $ 94 la tonelada.

BOLSA DE CEREALES

Operaciones realizadas ayer:

Avena. — 365 bols. en P. Alsina a pesos 14,70, Capdevielle, Kay y Cía.

Cebada forrajera. — 45 bols. en Bs. Aires a 12, Capdevielle, Kay y Cía.

Mercados extranjeros

CHICAGO, 22 (Esp.). — El mercado de trigo a término cerró con alzas de 1|2 a 1 1|2 centavos respecto al sábado pasado, y el de maíz de 1|4 a 1|2. Las continuadas compras gubernamentales de trigo disponible fueron causa del repunte señalado. Se opina que fueron adquiridas oficialmente 48.000 toneladas de grano el sábado pasado en Minneapolis. También influyó sobre los precios la firmeza en el algodón.

CHICAGO, 22 (C.).—Trigo, diciembre, a 1,75 5|8 dólares por bushel (27,215 kg.): equivale a $ 21,67 los 100 kg.; mayo, a 1,74 (21,47) Maíz, diciembre, a 1,18 1|4 por bushel (25,401 kg.): equivale a 15,62 los 100 kg.; mayo, a 1,17 (15,46). Cebada, diciembre, a 1,16 1|2 por bushel (21,772 kg.); equivale a 17,97 los 100 kg.; mayo, a 1,15 (17,74).

LONDRES, 22 (C.).—Se cotizó F.O.B.: en dólares canadienses: Trigo Manitoba Nro. 1, West St. John y Halifax, embarque en octubre, a 170 1|8 por bushel de 60 libras, 27,215 ks. ($ 18,92); id. Nueva York, a 174 3|4 (19,43); id. St. Lawrence, a 169 1|8 (18,81). Cebada del Río de la Plata: Argentina, 64 kg. cosecha 1945-46, mayo-junio, a 393 por 400 libras. 181,436 kg. (14,60). Avena del Río de la Plata: Argentina, 46-47 kg., cosecha 1944, 45, emb. enero-febrero, a 321- por 320 libras, 145,150 kg. (14,89).

HARINA

LONDRES, 22 (C.). — Precios máximos oficiales para harina: nacional a 40 chelines por bolsa de 280 libras de peso, y canadiense, a 41 chelines.

AFRECHO Y AFRECHILLO

LONDRES, 22 (C.). — Precio máximo oficial, importados: 9:17:6 por tonelada de 1016 kg., incluyendo las bolsas.

LINO

LONDRES, 22 (C.). — Se cotizó para vendedores C.I.F.: Lino de Calcuta, embarque en octubre, a 34:0:0 por tonelada (8 45,16 los 100 kg.); Bombay, a 35:15:0 (47,51). Cambio $ 13,50 la libra esterlina.

ACEITE DE LINO

LONDRES, 22 (C.). — Precio máximo oficial: 62:0:0 por tonelada.

SEMILLAS OLEAGINOSAS

LONDRES, 22 (C.).—Mani Coromandel, embarque dentro de 60 a 120 días, en las costas este y oeste de la India, a 24:5:0; de 90 a 150 días, a 33:10:0, y de 120 a 180 días, a 33:5:0 por tonelada. Nabo Toria, emb. en octubre, a 38:10:0.

ACEITE DE OLEAGINOSAS

LONDRES, 22 (C.). — Maní, neto, sin envase, ex molino, crudo, a 56:10:0; refinado, desinfectado, de 62:0:0 a 63:0:0 por tonelada; girasol, neto, sin envase, ex molino, crudo, a 56:10:0; refinado, desinfectado a 58:0:0.

TORTAS OLEAGINOSAS

LONDRES, 22 (C.).—Maní, prod. local, con semillas descascaradas, 51|56 o|o, a 9:10:0 por tonelada; importada, 53|56 o|o, a 9:2:6; girasol, precios máximos oficiales, ex molino o muelle, producción local, 50 o|o, a 9:0:0; importada, 37 o|o, a 7:0:0; lino, precio máximo oficial, ex muelle, importada, a 10:15:0; algodón, precio máximo oficial, ex muelle, 48|50 o|o, a 9:10:0.

AZUCAR

NUEVA YORK, 22 (C.).—El azúcar refinado, embarque inmediato, inclusive el impuesto de dos centavos de dólar, se cotiza a 5,50 (5,50). El producto bruto de Cuba, entrega inmediata, a 3,75 (3.75).

ALGODON

NUEVA YORK, 22 (C.). — El algodón "middling uplands", entrega inmediata, se cotizó a 24,26 (24,05) centavos de dólar por libra; para diciembre, a 23,76 (23,55); enero, a 23,84 (23,50); marzo, a 23,88 (23,65); mayo, a 23,89 (23,66); julio, a 23,74 (23,49); octubre, a 23,27 (22,98). Cotización más alta del día para diciembre, 23,76; más baja, 23,57.

NUEVA ORLEANS, 22 (C.).—El algodón para diciembre, a 23,80 (23,60) cent. de dólar por libra; marzo, a 23,88 (23,69).

LANA PEINADA

NUEVA YORK, 22 (C.). — A término: entrega inmediata, a 1,33 (1,33); octubre, a 1,33 (1,33); diciembre, a 1,325 (1,325); marzo, a 1,31 (1,305); mayo, a 1,28 (1,28) en centavos de dólar por libra.

CARNES

LONDRES, 22 (C.). — El Ministerio de Abastecimiento ha fijado los siguientes precios mayoristas para entrega dentro de Gran Bretaña, en peniques por libra de peso: Carne vacuna, medias reses, primera calidad, matanza local, a 9 7|8; segunda, a 8; cuartos traseros, primera, a 10 7|8; segunda, a 9; id. con hueso, imp., a 9; sin hueso, a 10 3|4; cuartos delanteros, primera, a 8 7|8; segunda, a 7; id. con hueso, imp., a 7; id. sin hueso, a 8 3|8. Ovejuna, reses, primera, a 12 1|2; segunda, a 11; delanteros, primera, a 7 3|4. Corderos, reses, primera, a 12 1|2; segunda, a 7 3|4; imp., a 10 1|4. Porcina, reses de 200 libras o menos, con cabeza, a 12; imp., a 12; sin cabeza, a 12 3|4; imp., a 12 3|4. Ternera: reses, primera, a 12; segunda, a 10; cuartos traseros, primera, a 14; segunda, a 12; delanteros, primera, a 10; segunda, a 8.

PREMIER JUS

LONDRES, 22 (C.). — Precio máximo oficial: 73:15:0 pitonisada, derechos pagados, en cascos madera dura o tercerolas.

MANTECA

NUEVA YORK, 22 (C.). — Vendedores, manteca de lechería, en centavos de dólar por libra, F.O.B., en cremería o fábrica: de 93 puntos, a 42 3|4 (42 2|4); de 92, a 42 1|4 (42 1|4); de 90, a 42 (42); de 89, de 40 a 40 1|2 (40 a 40 1|2); para cocinar, de 39 a 39 1|2 (39 a 39 1|2), y sin marca, de 34 a 35 (34 a 35).

SEBO

LONDRES, 22 (C.). — Precios oficiales C.I.F. para el sebo sudamericano: comestible Nro. 1, a 47:5:0, y Nro. 2, a 45:10:0; comestible, a 52:15:0 por tonelada. Para el comestible se hace concesión de 2:5:0 por barril de madera blanda.

NUEVA YORK, 22 (C.). — El producto disponible, "extra loose", entregado en Nueva York, sin envase, se cotiza a 5 5|8 centavos de dólar por libra.

OLEO OIL SUDAMERICANO

LONDRES, 22 (C.). — Precio oficial C.I.F.: 70:0:0 por tonelada, con concesión de 2:5:0 por barril de madera blanda.

CASA DE CERDO

CHICAGO, 22 (C.). — A término: para mayo, a 13,60, nominal (13,60, comp.) centavos de dólar por libra.

CASEINA

NUEVA YORK, 22 (C.). — El producto argentino, tipo standard, común, molida, prima 30 malla, derechos pagados, puesto en Nueva York, se cotiza de 21 1|2 a 22 1|2 (21 1|2 a 23 1|2). El producto nacional, 20|30 malla, a 24 (24) cent. dólar por libra.

CUEROS

LIVERPOOL, 22 (C.). — Los cueros de frigoríficos argentinos C.I.F., peso embarcado, se cotizaron: novillos, a 9 7|16; rechazos, a 9; novillitos, a 9 3|4; rechazos, a 9; vacas, a 9; rechazos, a 9 5|8; becerros, a 13 1|16; rechazos, a 11 13|16; terneros, a 13 5|8; toros, a 7 3|16; rechazos, a 6 7|8 pen. por libra.

NUEVA YORK, 22 (C.).—Precios oficiales para cueros de frigoríficos argentinos, base ex frigorífico: novillos, a 106; rechazos, a 100; novillitos, a 110; rechazos, a 102; vacas, a 100; rechazos, a 94; vaquillonas, a 115; rechazos, a 107; becerros, a 140; rechazos, a 134; terneros, a 150; toros, a 78; rechazos, a 66 pesos argentinos los 100 kg.

METALES

LONDRES, 22 (C.). — El oro en barras se cotizó a 172 chelines 3 peniques por onza troy (31,1035 gramos); la plata en barras (0,999 de pureza), entrega inmediata, a 44 peniques por onza troy; el antimonio británico, 99 o|o, disponible, a 105 y bruto, a 90 libras esterlinas por tonelada. Precios máximos fijados para mercadería entregada: cobre electrolítico, a 62:0:0; plomo, a 31:0:0; cinc, a 31:5:0; estaño, a 300:0:0.

NUEVA YORK, 22 (C.). — La plata en barras, a 70 3|4 (máximo 71,1) cent. de dólar por onza troy (31,10416 grs.): el manganeso brasileño, 46-48 o|o, C.I.F., Baltimore, excluyendo derechos, a 80 por unidad; el cromo, este de Cuba, entrega inmediata y a 90 días, a 8,25 cent. dólar por libra; el plomo, Nueva York, entrega inmediata y a 90 días, a 6,50; el cobre electrolítico, entrega inmediata, a 12; el estaño "straits", Nueva York, entrega inmediata, a 52.

MINERALES

LONDRES, 22 (C.). — El volframio de cualquier procedencia se cotiza hasta 75 chelines por unidad.

NUEVA YORK, 22 (C.).—La volframita a 24 dólares por unidad de 20 libras.

KEROSENE

NUEVA YORK, 22 (C.). — El kerosene "water white", disponible, sin marca, en vagones estanques, puerto Nueva York, a 5,6 centavos de dólar por galón.

FUEL - OIL

NUEVA YORK, 22 (C.). — El producto tipo "Bunker "C" precio máximo de las refinerías para barcos, F.O.B., puerto de Nueva York, a 1,50 dólares por barril. El aceite Diesel, iguales condiciones, a 2,15.

CAMBIOS

NUEVA YORK, 22 (C.).—Cambios telegráficos al cierre del día:

Buenos Aires, oficial A	0.2651
Buenos Aires, oficial B	0.2364
Buenos Aires, libre . .	0.2486
Londres, oficial . . .	4.02¾/4.03¾
Londres (Cía. Amer.) .	4.03¾/4.03¾
Zurich, oficial	0.2330
Zurich libre	0.2360/0.2380
Madrid, oficial	0.091324
Madrid, libre	0.0920
Lisboa, oficial	0.04056795
Lisboa, libre	0.0404/0.0406
Estocolmo, oficial . . .	0.2384/0.2387
Estocolmo, libre . . .	0.2384/0.2387
Ottawa, oficial	0.9010/0.9091
Ottawa, libre	0.9075
México, libre	0.2059/0.2063
Río de Janeiro, oficial	0.0606
Río de Janeiro, libre .	0.0510/0.0515
Montevideo, oficial . .	0.5263
Montevideo, libre . .	0.5600/0.5625
Bolivia, oficial	0.023573/0.023809
Bolivia, libre	0.0200/0.0225
Asunción, oficial . . .	0.3205
Sgo. de Chile, oficial .	0.0316
Sgo. de Chile, libre. .	0.0325
Lima, libre	0.1535/0.1550
Quito, oficial	0.0740
Quito, libre	0.0730/0.0760
Bogotá, oficial	0.5722
Bogotá, libre	0.5698
Caracas, oficial . . .	0.2985/0.29985
Caracas, libre	0.2990/0.3006

LONDRES, 22 (C).—Cambios telegráficos (* Límites oficiales):

Buenos Aires, 16,17 (anterior, 16,17); Nueva York*, 4,02,50 a 4,03,50 (4,02,50 a 4,03,50) Bélgica, 176 ¾ (176 ⅝); Zurich*, 17,39 a 17,40 (17,39 a 17,40); Madrid, oficial, 44 (44); Montevideo, oficial, 7,6597 (7,6597); Estocolmo*, 16,85 a 16,90 (16,85 a 16,95); Río de Janeiro, oficial, 82,8456 9/16 (82,8456 9/16); Lisboa*, 90,80 a 100,20 (99,80 a 100,20); Francia, 200 (200); Montreal*, 4,43 a 4,45 (4,43 a 4,45); Calcuta, libre, 1|5 15|16 a 1|6 1|16 (1|5 15|16 a 1|6 1|16).

AMSTERDAM, 22 (C).—Precios provisionales: Libra esterlina, 10,691; dólar, 2,6737; francos franceses (100), 5,347; francos belgas (100), 6,653; marcos (100), 26 florines.

PARIS, 22 (C). — Mercado libre, 2,02 cents. de dólar, por franco, vendedor.

DESCUENTOS BANCARIOS

LONDRES, 22 (C).—Tipo de descuento del Banco de Inglaterra, por letras a 90 días, 1.1/16 % (anterior, 1.1/16 %).

NUEVA YORK, 22 (C).—Tipo de descuento en Nueva York, por letras a 90 días, ofrecido, 0.¼ % (ant., 0.¼ %).

—Tipo de descuento en Nueva York, por letras a 90 días pedido, 0.3/16 (anterior, 0.3/16 %).

BOLSA DE NUEVA YORK

NUEVA YORK, 22 (C).—Cotizaciones al cierre del día:

Títulos:	Hoy	Ant.
Créd. Arg., 4½ %, 1936-48	102	102
Id. 4½ %, 1971, mayo-nov.	100	100
Id. 4 %, 1972, feb-agosto	97	97
Id. 4 %, 1972, abril-oct.	97	97
Bs. As., 4½-4½ %, 1917	91½	91½
Bs. As., 4¼-4¼ %, 1976	91½	91½
Bs. As., 4¾-4¾ %, 1976	91½	91½
Bs. As., 4½-4¾ %, 1975	95	95
Bs. As., Bonos, 3 %, 1984	69	69
Brasil Fed., 5½ %, No. 1	66⅝	66½
E. S. Paulo, 8½ %, No. 8	70½	70½
Chile, 6 %, 1960 . . .	21¼	21¼
Id. id. 6 %, 1961, enero	21¼	21¼
Rep. del Perú, 6 %, 1960	25½	23⅞
Emp. Ferr. del Uruguay, 3½-4½% %, 1979 . .	85¼	84¼
Id. id. id., 4-4½ %, 1978	89	89

NUEVA YORK, 22 (C).—Promedio de 30 acciones industriales selectas, 167,06 (anterior, 165,80); id. de 15 de utilidad pública, 35,85 (35,81). Venta de hoy, 1.140.000.

Acciones:	Hoy	Ant.	Bajo	Alto
Allied Chem. Co.	180	—	153½	185
Allis-Chalmers. .	49¼	50⅜	39⅜	55⅞
Alum. Co. of Am.	54½	54	38½	54¼
American Can . .	105¼	104⅝	89½	112
Am. Metal . . .	33½	33⅝	23½	33½
Am. Smelt. Ref.	60½	60⅜	40⅜	62⅜
Am. Tel. & Tel. .	165⅝	165⅝	158⅜	186
Am. Tobacco Co.	87⅜	87¼	65	89
Anaconda Copper	39⅜	39⅛	30	39⅝
Armour & Co. . .	120	—	103¼	120
Baldwin Loc. . .	29⅝	29⅜	25¼	31
Bendix Av. . . .	60	60	47⅜	61⅜
Bethlehem Steel	96⅛	95½	63¼	96⅝
Case Threshing .	43⅜	43⅜	34	44½
Cerro de Pasco .	39⅝	40	33	43⅜
Chrysler Motor .	127¼	126	92	127½
Colgate-Palm. .	39¾	—	31⅜	40¼
Cons. Edis., N. Y.	32½	33	23⅜	33
Corn. Products . .	70¼	70½	56½	71
Curtiss-Wr. . . .	28¾	27⅞	13⅜	29⅜
Douglas Av. . . .	92	90⅜	65	93
Dupont de . . .	187	185¼	155	192⅜
Elect. Boat . . .	18¼	17⅝	9¾	18⅝
Firestone	68½	68	58⅜	69
F. N. Bank Bost.	58¾	58¼	53	58¾
Gen. Electric . .	48¾	48	36⅛	49½
General Foods . .	50⅞	50½	40	50⅞
General Motors .	74¾	74⅜	62⅝	75
Goodyear Tyre . .	62⅜	62	50	63¼
Int. Bus. Mach.	—	217	173½	231
Int. Harvester .	91⅝	91¼	74⅜	93
Int. Nickel . . .	36⅜	36½	29⅜	37¼
Int. Tel. & Tel. .	26⅛	26	19	30⅝
Int. Tel. cert. ext.	—	26¼	18⅜	30⅛
Kennecott Cop. .	44⅞	45	35⅝	45
Lockheed Air . .	32½	31⅝	19¼	30½
Lone Star Cem. .	63	63	50	66⅜
Nat. Cash Reg.	40¼

Compra-Venta e Hipotecas — Casas, Campos y Terrenos

LA IBERO PLATENSE - COMPAÑIA DE SEGUROS (S. A.)

Incendio - Automóviles - Cristales

(FUNDADA EN 1911)

Capital y Reserva: $ 8.372.193,21

HIPOTECAS

Se acuerdan a plazo fijo y amortizables por mensualidades, sobre propiedades ubicadas en la Capital Federal y pueblos suburbanos.

TRAMITACION RAPIDA — SIN GASTOS PREVIOS

CONSULTENOS: Maipú 231 - Bs. Aires

Horas de Oficina: de 12.30 a 19.30

BARTOLOME C. PODESTA

SAN MARTIN 201 — U. T. 34 - 1805

VENDIO EN $ 350.000.-

La propiedad de renta Arenales 2095 esq. Junín, edificada en terreno de 12 mts. por 13 mts., de planta baja y 8 pisos altos.

8 % de Renta Neta

Vendo en $ 170.000 una buena casa de renta, sin servicios centrales, son 8 deptos. compuestos c|u. de: hall de entrada, living-comedor, 2 dorm., baño y cocina, placards y chimeneas de excelente tiraje en cada depto. Está situada a 2 c. de la Av. Vértiz y muy próxima a la estación Golf del F. C. C. A.

Dirigirse directamente — T-1

E. D. MACKINLAY

BELLA VISTA U. T. (656) 0140 — CAP. FED. U. T. 35 - 2483

LUJOSA CASA QUINTA EN BELLA VISTA

Regio chalet nuevo. 5 dorm. y 3 bs., gran living de 11 x 5; chimeneas y calef. central. Espléndidamente amueblado. Magnífico parque de 2 hects. con finos árboles centenarios, PILETA DE NATACION de 15 x 7. Zona residencial: 5 cds. de est. Lista p. habitar. Informes a interesados directos. M-1

ALBERTO LIVINGSTON

Si el negocio es bueno y sano nunca lo dejes de mano

Tales características ofrece el terreno que vendo con frente a Esmeralda y dentro de Tucumán. Mide: 14.50 por 69 vs. Precio: barato.

SARMIENTO 833 — U. T. 35 - 7486 M-1

VENDEMOS PARA ESPECULAR

GRAN FRACCION EN MARTINEZ

400.000 VARAS CUADRADAS SOBRE CALLES PAVIMENTADAS. UNICAMENTE A INTERESADOS. — FLORIDA 32, Esc. 53. M-1

EDUARDO CORRO

LAVALLE 1473 — U. T. 38 - 2981

PLAZA ONCE

RENTA $ 39.120 — PRECIO $ 380.000

Vendo próximo a esta ubicación, gran edificio de planta baja y 2 pisos altos con 22 deptos. y 2 locales, magnífica construcción moderna, con grandes detalles de lujo y confort. Sin servicios centrales. Alquileres módicos. Grandes facilidades. T-1

SUFFERN MOINE & CADEMARTORI

SARMIENTO 528 — U. T. 33 - 0201 y 8743

PRECIO $ 350.000.-

RENTA NETA 8 %

Muy buena casa de renta, edificada en amplio terreno, situada a pocos metros de la Avda. Santa Fe, dentro de Canning y sobre escaparate del subterráneo. Compuesta de 24 deptos. cuyos alquileres son inferiores a $ 160 mensuales, produce $ 28.000 netos al año. T-1

PORCEL DE SAINT GEORGES & CIA.

Florida 229 — U. T. 33-7671 y 9141

LARREA Y SANTA FE

Próximo a esta ubicación, magnífica propiedad de renta, a c|u. de 3 de planta baja y 8 pisos, con 17 cómodas y amplias locaciones, con todo el confort moderno. Renta actual, $ 64.000. Precio, $ 590.000.

PASANDO MONTE GRANDE

LOTES DE CAMPO FLOR, ideales para estanz., granjas, en Vte. Casares, próx. al afirmado. Sup. 120. 80, 55, 34, 20, 14 y 9 has. Granja 6 has., a 5 cds. estac. y afirmado, con mejoras. Vendo.

COMPRO

CHASCOMUS, MONTE, GRAL. BELGRANO, 1.000 has. de buen campo con algunas mejoras. Urgente, acepto ofertas. t-1

2—Comp. Casas, Camp. y Terr.
$ 1,30 LA LINEA

Casas y Chalets

COMPRASE petit hotel o casa baja, c. amplia recepción, centro norte, próximo a Tribunales. Urgente. José Bacigaluppi e Hijo, Maipú 479. U. T. 31-9516.

CASA DE RENTA

Compro urgente, $ 100.000 á 200.000, contesta en el día. Pellegrini, Rivadavia 620. 34-8989. mp-2

COMPRO casita renta hasta Belgrano, $ 80.000; 34-2853. mp-2

DE renta, compro con 7 o|o locales en el Sur, hasta $ 200.000; 34-2853.

FRENTE Santa Fe o Cabildo, compro casa o terr. hasta $ 150.000 aprox. Escribir este diario B. R. Suc. Belgrano; Juramento 2374. bp-2

Campos y Chacras

CAMPO sin mejoras compro gran extensión, Casilla Correo 1121, Bs. As. v25

3—Venta de Propiedades
$ 1,30 LA LINEA

Casas y Chalets

ADROGUE: Casa-quint., 1700 vs., todo conf., 23.000 cdd. Bco. Hip. Nac., 4 c. est., 2 lín. col. Tr. L. Petroni; 244-0277

ACASSUSO

MAGNIFICA RESIDENCIA

Chalet moderno sobre espléndido parque de arboledas finas, Hall, living-room, comedor, comedor diario, office, cocina y dep. Garage adaptado a sala de juegos. En planta alta: hall íntimo, tres grandes dormitorios, dos baños. Calef. y agua caliente. Vendo directamente $ 100.000 contado. Tratar: Sarmiento 412, of. 607. mo-3

ADROGUE: Chalet, baj.: Porch, liv.-comedor con chim., hall, escrit., toil., antecoc., coc., artef. gas-oil, ag. cal. Alt.: 3 dorm., baño inst., plac., terraza, aparte gge., pieza serv., lav., jard. (19x33), desoc. inmed. Tr. L. Petroni, Canale 682, U. T. 244-0277. mo-3

AV. Pueyrredón y Anchorena, sobre terreno 600 v2., 28 deptos. modernos, lujosa constrúc. de calidad, renta $ 48.000. Precio $ 250.000 contado y 150.000 5 1|2, 3 años, gran oportunidad. Tratar: Administrac. Morales, Bmé, Mitre 720, 6o, V24

AV. Las Heras, a mts. de Vidt, 223 v. c. Líquido $ 37.500; U. T. 33-4489.

BELGRANO R, casa jardín, árbs. frutales, 730 v2., vendo partic. en pesos 53.000, fac.; Vidal 1848, vería 8 a 11

CORDOBA

COREMA - 9 de Julio 183 - CORDOBA

VENDE

6.700 m2. Salsipuedes, frente Parque Irós. 2 casas-quintas en Villa Allende. 3 importantes chalets en Argüello. 5.000 hects. en Achiras, ganadería, $ 45 la hect. Hay cédulas. 1.900 hects en Alicia —todo alambrado—. $ 190 la hect. m-3v24

CHALET LA FALDA (Córdoba)

nuevo, 3 p. c|plac., 2 bañ., amp. liv.-com. Hall, dep. serv., gge., cal. centr., reg. amueb., ampl. y herm. jard. agua abundante. Sit. 20 mtr. Av. y Hot. Eden. Sin interm. Datos U. T. 76-0383. mo-3

CARLOS Pellegrini y Arroyo. Planta baja y 7 pisos. Fte. a dos calles. Deptos. todo conf. moderno. Renta, $ 35.000. Total, $ 370.000, 1|2 cédulas. A. Massigli. Victoria 420, Hotel Mayo.

CON 12 o|o RENTA NETA

Edificio moderno, 22 deptos, y 2 locales, Rioja y Belgrano, $ 180.000 facil. Inf.: Barcala, Av. de Mayo 749, U. T. 34-7391. t-3

CASA DE ESCRITORIOS

Central vdo. directo, 7 1|2 o|o, sobre 950.000 $, 280.000 cédul. Sappia, 41-9649.

CIUDADELA, véndese cerca Rivadavia 1350 mets. T. 38-1541. Facilidades. v24

DE renta, casa, local y 6 deptos., bien ub. $ 100.000, con $ 30.000 céd. Urgente. Vdmos. A. I. Tierno Elizalde y Cía.; 34-9907.

EN Palermo, renta neta $ 6,80 o|o con 2 alquileres rebajados, casa moderna, vdo. en $ 400.000. Sr. Ballero. S. Fe 1284 to-3v24

LAUTARO y Directorio, regios deptos. en 11 x 45 mts., b. renta, $ 68.500. Jorge Cabral y Cía.; 34-0558. v24

MARTINEZ, 5 c. estac., luj. gran chalet, arboleda, 22x47 m., $ 130.000. J. Cabral y Cía.; Tel. 34-0558. v24

MORENO y Solís vendo local y comod. fllia., 570 v|c., sin contrato, $ 135.000. Blanco Suárez, Lavalle 4201, piso 4o. A.

OLIVOS: Chalet 3 dorm., 1 com., gge., pzas. servic., calef. central, 1200 varas, desoc. fin octubre. Mecatti; 34-7793.

Terrenos

Av. ALVEAR Y CALLAO

Sobre Av. Alvear, 11.54 x 22,64 vs. Precio, $ 80 la vara. Tratar Diag. Norte 760, 1er. p., oficina 26, de 11 a 12 y 15 a 18 horas. to-3v23

ARQUIT. const., Gallo esq. Mansilla, 2 lotes, b. demolic., $ 30.000 y T. 67-2491. mo-3

A CASSUSO, B. Parque Aguirre, terreno 900 vs., med. inmejorables; 31-9649.

MAR del Plata. Central, cerca mar, calle Sarmiento, 24x50, $ 41. 33-1808.

OLIVOS: Soberbio lote de terr. con edif. para demoler en la Av. Maipú, la mejor ubicación de la ciudad, entre Bancos e Intendencia Municipal y a 2 cuadras estac. Mitre. 24 m. f. por 45 de fondo, vendo con grandes facilidades de pago. Espinosa; A. Maipú 1773. bo-3

SAN Isidro, lote esq. 925 vs. c. arboleda, al lado del río. Precio único, $ 23.500. J. Cabral y Cía. 34-0558. v24

TERRENO ESQUINA

Barrio Parque Palermo, 12.47 varas por 25 varas. Total $ 35.000. Larrain, San Martín 201. Tel. 33-1437. to-3v24

VDO. 230.000 v|c., 20 k. Cap., s|cam. y pav., exc. tot. Pallache, B. Mitre 519. T. 33-7398. to-3

Quintas

QUINTA vendo, Alte. Brown, próx. estac. y pav., 1 hect., casa nueva, conf. hermosa plant., tr. Arenales 2040, 8o B

Campos y Chacras

A pocas cuadras estac. Capilla del Señor, sobre ruta N.3., colectivos al frente, vdo. 18 hects., buenas mejoras, monte de sauces y arroyo al fondo; Tucumán 1545, Celaya. to-5v24

A pocas cuadras pav. ruta 8, 5 y 1|2 hect., sin mejoras, con fac., vendo; Tucumán 1545, Celaya. t-3v27

ESTANCIA en el partido de Lincoln, F.C.O., 1900 hs. bien apotrer., con sus aguadas de mol., parte alfalf., buen casco de est., galp., mont., bal. para hacienda, etc. Se entr. a fin de año. Vde. "Las Estancias". Victoria 3633. mo-3

SOBERBIO CAMPO EN LUJAN

43 Hect., $ 2200 Hect., sobre cam. Mendoza; 48-0090, Bunas Ayacucho 388.

6—Arrendamientos de Campos
PEDIDOS — 0,90 LA LINEA

ARRENDAR neces. firmas 1r. orden. desde 500 hasta 10.000 hects. en zona dist., alq. entr. inmed., otros entrg. enero y marzo. Pallache, B. Mitre 519. 33-7398. tp-6

6|A—Artículos Rurales
OFRECIDOS — 0,70 LA LINEA

ALBRE. S. Martín y púa, us., postes de quebr., varillas curupay y lap., tranqueras; Lima 428. to-6|Av2n

GUADADORA 4 1|2 pies, cultivador y plalfalfa, vdo. Beazley 3930; 61-1730 mo-6|Av23

GUADASADORAS Mac. Cormick, de 4 1|2' Oc. vde. Casa Festa, Bolívar 544.

PICADORAS de pasto a mano y a motor. Oc. vde. Casa Festa, Bolívar 544.

7—Dinero Pedido
Operaciones de Créd., Prést. e Hipot.
PEDIDOS — 1,20 LA LINEA

SEÑORA ofr. dirigir pensión, busca persona con capital para Mar del Plata; 48-4547. ap-7

8—Dinero Ofrecido
Operaciones de Créd., Prést. e Hipot.
$ 1,30 LA LINEA

NECESITA Ud. dinero en la. ó 2a. hipoteca? Encontrará buenas oportunidades en las oficinas del escribano Sr. Ayestarán, Av. Mayo 570. mo-8v25

9—Com.-Venta Alh. Pied. Prec.
PEDIDOS — 1,60 LA LINEA

ALHAJAS Y BRILLANTES

PAGAMOS TODO SU VALOR

Joyería Broggi, San Martín 140

to-9v3Nov.

ALHAJAS Y BRILLANTES

COMPRO, PAGO TODO SU VALOR

MANZANERA - TUCUMAN 632

tp-9v25

15—Artic. para Señ. y Señorit.
SE COMPRA — 1,10 LA LINEA

A 47-9749 pago muchís. vestidos Sra., taill., tap., traj. homb. v26

A 47-1104 Compra ropa hombre señora, plat., objetos. v26

AMARTA compra vestidos calle, fiesta, tap., bluso, a dom.; 35-4541. v29

COMPRO trajes y vestidos de señora en muy buen uso, llamar 42-7115. v23

SE VENDE — 0,60 LA LINEA

A RAIMUNDA

VERDADERA LIQUIDACION

MODELO OCASION

eleg. colec trajes calle, noche, trajes de novia. Libertad 1071. T. 44-5152. v9n.

A LOUISE, vestidos calle, soirée. Tucumán 2041, p. baja A. 47-5578. v24oct.

CANAS tiñe excelente por especialistas Casa Weiss, Callao 714, U. T. 41-4109. mo-15v27

JULIETE depila a domic., pedir hora a U. T. 79-4131. to-15v24

MARIA DEL CARMEN

Liq. vestidos de ocasión, modelos alta calidad. Precios rebajadísimos. Montevideo 928, 5o. dto. D; U. T. 41-2945. v27

PERMANENTES excelentes por especialistas Casa Weiss, Callao 714, U. T. 41-4109. mo-15v27

POSTIZOS finos y rellenos para peinados. Casa Weiss, Callao 714, 41-4109. mo-15v27

REGIOS VESTIDOS de OCASION

VESTIDO MUY BARATO

SANTA FE 873 — Entrepiso

VESTIDOS finos, tapados, poco uso, vendo; T. 47-4096. v21 nov.

20—Pieles
SE VENDE — 0,70 LA LINEA

VENDO abrigo indian, Lamb, legítimo, Lavalle 1657, 1r. p., D. B., de 9 a 11 horas únicam. mo-20v23

VENDO saco corto agneau rasé; U. T. 44-0480, de 14 a 17 hs. mo-20

22—Art. p. Hom., Jóv. y Niños
SE VENDE — 0,60 LA LINEA

DESDE $ 15 doy vuelta traj., sobret., comp. B. Mitre 1883, T. 38-4778. v30o.

23—Automovilismo y Anexos
SE VENDE — 0,80 LA LINEA

CHEVROLET sedán 4 puertas, modelo 38, flamante, a particular solam., vdo.; Billinghurst 1787, 2o. ao-23

DELGER C. y Cía., Santa Fe 989

Studeb. Comand. 41, 4 ptas., Over Drive, Buick Century sedan, 4 ptas., buenas gomas, recién ajust. tap. cro., c. radio Chevrolet De Luxe 1941, Coupé Club c|rad. D. K. W. 38, conv., 5 gomas, casi nvas. Fiat Super Ballila 40; Hillman 36 conv. **Antes de comprar o vender consúltenos.** to-23v27

24—Alquiler de Automóviles
OFRECIDOS — 0,70 LA LINEA

AUTOS alquilo; Juncal No. 1899. to-24v30o.

26—Chóferes y Conductores
PEDIDOS — 0,70 LA LINEA

CHOFER español, para los días festivos, necesito, por carta, referencias y pretensiones; Ciudad de la Paz 3435, depto. 2. tp-26v24

CHOFER necesito, vaya a Mar del Plata, con recomend., trat. de 11 a 12 y 16 a 17 hs. Cangallo 380, 2º p., esc. 206

OFRECIDOS — 0,40 LA LINEA

ACT. chófer, mucamo de profes., prolijo, b. pres., con uniformes, va afuera, rec., ofr., sin pret.; 22-8397. mo-26

CHOFER italiano, 31 años, buena pres., infor. mínimo 4 años, va a Mar del Plata; U. T. 42-5924. mo-26

CHOFER prof., comp., pídalo Sociedad Chóferes Particulares. 71-9211. v9Nov

30—Navegación
$ 1,20 LA LINEA

EMPIRE Confidence, la revisión de las mercaderías de este vapor se verificará los días 23 y 24 del cte. en dársena A, sección 2a., de las 9 hasta las 10 debiendo los interesados presentar sus facturas originales y hacer todo reclamo en el término de 48 horas.—La Mala Real Argentina, S. A., Agentes, Edificio Británico.

VAPOR "Sea Carp" revisará 23 y 24 cte. a la 10 hs. Dársena B, 6a. agentes. International Freighting Corporation Inc. m-30v24

31|A—Policía Particular
OFRECIDOS — 1,20 LA LINEA

"LA DEFENSA"

AGENCIA invest. part.; Avda. de Mayo 769, 34-3949. to-31|A

32—Emp. Limp.-Lust. de Pisos
OFRECIDOS — 0,40 LA LINEA

AL SERVICIO DEL HOGAR

"LA IDEAL"

Encera pisos
Rasqueteo $ 0,50
Cambia color
Abonos $ 1,50
Limpia casas
desde $ 5
Limpia obras
Limpia vidrios
Limpia alfombras
Máquinas aspiradoras
Trabajos baratos y garantidos.

AGÜERO 1255, U. T. 44-6393

mo-32v3n.

ARIAS, 47-7878, hoy mismo

rasquetea pisos.
encera brillante
especial parquets
emplea material 1a.
abonos, $ 1,50
limpia casas
limpia vidrios
limpia alfombras
atiende sabados
confianza y seriedad.
RIVADAVIA 2180. a-32v9n.

ATENCION: "Los 5 Hermanos", encera, rasquetea pisos parquets, dejando brillantes como espejos, limpian casas, lustran muebl., alfombras, cúmág. Pruebe, 44-0934 y 9334. Pueyrredón 2032-1731 mo-32v23

A La Hispana limp. y lustre de pisos y muebl., rasq. a cuchilla, precio módico. Lavalle 643. T. 41-7572. mo-32

A $ 1 y 1,50 encero, limp. casas, lustro mueb.; 71-0870, Charcas 3447. v10

EL Reflejo, encero, rasq., limpio casas, ofic., alfombr., vidrieras. 47-6771 mo-32v25

ENCERADOR particular, casas de familia, cualquier parquet; 42-4879.

LA Paz, la mejor empresa para pulido de toda clase de pisos a nuevo, con máquinas modernas, encerado brillante y limp. de casas en c. punto. Llame 37-3125 y 67-3002, P. L. S. Peña 517. v26

38—Páj., Perros, Aves de Corr.
SE VENDE — 0,50 LA LINEA

CACHORROS policía, lobos, gran Danés y otros; Victoria 752. to-28v23

DOBERMANN, Cocker, Caniche, Scotich, Pekín, Coly, Bull, Francés; Av. Uriburu 1538, Olivos. Tel. 0538. v3Nov.

DOBERMANN hembra, barato; U. T. 742 Martínez 2560. bo-28

GALGO ruso, cachorros 3 meses; U. T. 742 Martínez 2560. bo-28

INCUBADORA "Edva", eléctrica, 5000 huevos, en funcionamiento, garantida, vdo. U. T. S. Miguel (657) 0151. to-28v26

PINSCHER enanos miniaturas y Bulldog francés, vdo. Peña 2472. 44-6233 to-28v24

VDO. barato cachorritos pekínés miniaturas, muy lindos y finos, y también los padres, por ausentarme, de 10 a 20 hs. Corrientes 1463, 2o. p., dto. 1. v24

VENDO 20 colmenas e implementos, Coronel Man y La Crujía, San Martín, F.C.C.A., 757-0007, de 15 a 19 hs.

40—Comp. de Mueb. y Mercad.
$ 1,60 LA LINEA

ANTES DE VENDER

A 47-9911, ALTO PAGO

Moblaje, pianos, mueb, franceses, ingleses, antig., cuadros, alfombras, adornos, platería, porcelanas, marfiles, heladeras eléctricas, cristales, cajas de hierro, ropa. Tucumán 1395. ap-40v1Nov.

A LLAMAR 79-2577, GREGORIO

Casa de antigüedades. Compra muebles import. y del país, muebles sueltos, pianos, cualquier estado, porcelanas de Sèvres, de Limoges, cristalería, más. v23

A 62-0127. Pago 300, 3.000 $ por pianos, obj. arte, muebl., alfomb., máq. coser, escr. V. Gómez 3070 mp-40v27

A 47-1318 SAMUEL 47-1318

Compra muebles, pianos, adornos, platería. Pago bien, Cangallo 2218. v23

A ERNESTO Compra muebl., pianos, adornos, plat., alfombras, obj. valor. 62-1586, Corrientes 2136. v27

A 67-7177 C. muebl., pianos, ador., porcelanas, objetos arte, Charcas 1551, 44-3027. KREIMER. v28O

A 71-2511 Balak cpra. mueb., pianos, cortin., obj. Alvarez 1924. bp-40v24oct.

A 41-6945 pago su valor real muebles, pianos, ador., plat., alfomb., máq., ropa; José, Arenales 2367. v26

A 47-8722 Zelman c. mueb., pian., rop. hombr., alf.; Junín 388. v23

A 71-7926 Carlos compra mueb., pia. máq., objet. var.; S. Fe 2839.

A 41-4599 c. mueb., pian., adorn., obj. varios. Larrea 1217, Bill.

A 59-1693 Marcos c. mueb., pian., obj., ropa; Nazca 1737. v26

Etinzon 35-3162 compra muebles, pianos, máquinas de coser y de escrib., plat., antig. trajes de hombre, Sra., obj. arte, ador. ap-40v26

41—Venta de Mueb. y Mercad.
0,90 LA LINEA

CAJAS DE HIERRO

Bancarias y otras, ocasión; Victoria 968. mo-41v26

MUEBLES DE OFICINA

Escritorios, bibliotecas, juegos de cuero cajas de hierro, bancarias y comerciales, archivos, perchas y sillas, todo a precios muy convenientes. Cía. C. E., Muebles de Oficina Victoria 968, T. T. 37-4081. mo-41v26

MUEBLES DE ESTILO

Nuevos y usados, comedores, dormitorios, halls, living-room artefactos eléctricos, porcelanas y cristalerías, pianos, etc., ocasión única; 1215 Bmé. Mitre 1221. Carlos Espejo. mo-41v26

URG. vendo p. mud. sofá, 2 sillones, conf., género prov., costó $ 830, 2 meses uso, $ 320. 24 de Noviembre 308.

URGENTE vendo hoy dormitorio buen uso, Bmé. Mitre 4331, depto. 10.

43—Compra-Venta Art. Diver.
Ropas, Calzados y Art. Varios
PEDIDOS — 1,10 LA LINEA

A 35-1650, GREGORIO PAGA

Por trajes de hombre, perramus y pilotos hasta $ 80

M. ESCRIB., COSER, FOTO-CINE

microscopios, compases, victrolas, radios, ventiladores, motores, bicicletas, adornos, porcelanas, baúles, estufas, cuadros, ropa blanca, saldos de artículos diversos, antigüedades en general. 35-1650. GREGORIO mp-43 v.23

A 35-7184, PEDRO PAGA MAS

por trajes, perramus pilotos, sobretodos

DE $ 30 a 100

tapados, vetidos, ropa blanca, máq. coser, escrib., regalos, cristal., porcel., obj. varios, heladeras, victrolas, radios, vent. mp-43v24

A 35-5180 ALFREDO 35-5180

Pago bien TRAJES, PERRAMUS PILOTOS, CALZADOS, SOBRET.

Artíc. de viaje y obj. var. Libertad 441. mp-43v24

A 47-5849-ALBERTO, $ 20 A 80

Paga bien trajes de hombre sobretodos, perramus, calzados, ropa señora, adornos, máq.; J. E. Uriburu 522 y Lavalle mp-43v31 ap-43v23

A 47-9749 JOSE paga muchísimo ropa usada hombre, señora, perramus, calz. obj. varios. v26

A 47-0199 ALVAREZ paga más trajes hombr., Sra. perr., ador., plat., obj. Lavalle 2282. v24

DENTADURAS, dientes post., choral., ant. p. b. Cangallo 949 tp-43v14nov

44—Ventas Varias
0,80 LA LINEA

ALFOMBRAS ocasión, fin estación, gran liq. sillones, livings, muebles varios, heladeras, bancos jardín, salamandras y varios. San Martín 684. v25

ASPIRADOR y encerador Electrolux último modelo, vdo.; 51-0220. v24

VENDO cocina $ 35, y calefón $ 80, gas; 73-0941. bo-44

CHAPA Zin Gri, nueva, 1x2 N9 28, vendo, Chacas 2153. ao-44v24

HELADERAS para hielo, a crédito; Sta. Fe 3367. 71-1253.

RELOJES despertadores, a cda. y eléc. de s. mesa, de pared "Coucou", Lavalle 846. mo-44v24

VENDO magnífico juego living, nuevo. Tel. 44-7769, de 13-14 hs. v24

44|A—Bicicletas y Accesorios
SE COMPRA — 1,10 LA LINEA

BICICLETA inglesa, Conventry, poco uso, p. damas, vuo. Las Heras 2989.

BICICLETA compro cualquier modelo y tamaño; 71-8451. tp-44|A

45—Compras Varias
$ 1,10 LA LINEA

COMPRO cómoda francesa o escritorio, porcelana, marfiles y objetos arte. 42-8520. to-45v24

HELADERA familiar, eléctrica, compro; U. T. 44-1204. v24

MAQUINA cortar césped, a motor o a caballo, compro; Bolivia 2356, U. T. 59 (Pasteur) 4099. mp-45

TELEFONOS a comprar o vender. Llame a 34-9954. mp-45v26

46—Radiotel., Fonogr., Acces.
SE COMPRA — 0,70 LA LINEA

PORTATILES victrolas compra WORD, Salta 676. Talcahuano 419. v27

RADIOS, discos perfecto estado compra Ward; 38-7609, 35-3321. v26

SE VENDE — 0,70 LA LINEA

TOCADISCOS aplicable a su radio, "WARD", Salta 676. Talcahuano 419. mo-46v26

48—Pianos e Instr. Musicales
SE COMPRA — 1,20 LA LINEA

PIANOS y armonios compro. Pago en el acto; U. T. 60-1937. v27

SE VENDE — 0,90 LA LINEA

PIANOS Steinway y Sons 1|4 cola y modernos, recién import. "Casa Celestino Fernández" B. Mitre 975, T. 33-1556. mo-48v28oct.

PIANOS seminuevos, surt. comp. $ 620, 700, 830 950, 1000, 1080 1250, 1400, 1650. Grandes ocasiones. La Casa de los Pianos, Humberto I 1561. mo-48v31

VENDO piano alemán, 3 pedales, 85 teclas, particular, Cevallos 411, 59 K. to-48v24

56—Mat. Const. y Art. de Corr.
0,60 LA LINEA

PUERTAS, ventanas, celosías, portones, verjas, barandas, frente neg., cortinas, vidrieras; Córdoba 3620-3683. v9

PUERTAS, ventanas, celosías, portones, verjas, barandas, frente neg., cortinas, vidrieras; Córdoba 3620-3683. v9n.

59—Hallazgos y Extravíos
$ 1,20 LA LINEA

CADENA-pulsera de oro, con adornos, extraviada lunes trayecto Piedras y Libertad a Charcas y Florida. Dirigirse, Libertad 1612, 4o. piso. Se gratificará.

CARTERA charol extr. taxi est. Pacífico, Ciudad de La Paz y Guayra. Gratif.; T. 70-7338. bo-59

CARTERA extraviada con documentos, cédula, ayer en colectivo 60, gratificaré; Tacuarí 1147 Cosentino, Portería.

DEVOCIONARIO tapas cuero marrón, extraviado en un taxi, ruego devolver Cabalo 1735. to-59v23

EXTRAVIADO sábado 20, taxi, Club Atlético, calle Pino, raqueta tenis iniciales S. C., buena recompensa, T. T. 72 Parque 4513. mo-59

PRENDEDOR medalla de oro con imagen de San Jorge, recuerdo de familia, extraviada en calles Sulpacha, Corrientes o Sarmiento, buena gratificación, Teléfono 38 Mayo 0784. mo-59v27

SE ha dejado un paraguas en un taxi, trayecto Nac. de Comedia a C. Pellegrini 1337, en el cabo Alice Blanca. Gratificará Blanca Podestá. mo-59v24

61|B—Casas y Departamentos
Transf. de alquil. y venta de mueb.
PEDIDOS — 0,90 LA LINEA

NECES. depto. 2 habit. grandes, 1 chica, conf., acepto transferencia, trat. 8 a 11. U. T. 47-5578 tp-61|B

OFRECIDOS — 0,90 LA LINEA

TRANSFIERO hermoso depto. amueblado sobre Cnel. Díaz y Santa Fe, hall, living. com., 2 dorm., amplias dependencias, calef., agua cal. y helad. casa de categoría, llena de sol, aire y luz. Tr. Administ. Morales e Hijo, Bmé. Mitre 720, 6o. p. v24

TRANSFIERO dep. luj. $ 320. Bustamante 2659 baj. U. y Av. Alvear, 2 dor., liv-com. amp. 2 bañ., dep. serv., pat., jardín. mo-61|B

TRANSFIERO dpto. mod., liv.-comed., 2 dorm., cal., ag. cal., frig., vendo mobaje nuevo. Alq. $ 180. Verlo de 14 a 20. Victoria 1388, 4o. piso, depto. D. v23

TRANSF. depto. moder., 2 hab., hall y dep., ag. cal., helad.; Beruti 2318. mo-61|B v24

VENDO departamento lujosamente amb., living-comedor, dos dormitorios, teléfono, dependencias, todo confort, 14 a 19 hs. Pueyrredón 2136, 6º p., dep. A. mo-61|B v24

AMENABAR 1853

A 2 CUAD. DE CABILDO

Deptos. a estrenar de 2 y 3 habitaciones, placards y dependencias. mo-63v24

A estrenar, 3 c. Belgrano R., depto., liv. comedor, 2 dormit., estufa, habitación servicio y depend., patio, todo muy amplio; Vidal 1875. to-63v27

AVDA. Montes de Oca 1316 al 36, departamentos y locales modernos, se están terminando. Pueden visitarse. v23

CONDE 1929, s|Est. Belgrano R.

Regios deptos. a estrenar, 2 y 3 amb., calef. ag. cal., gr. placard mo-63v24

DEPTO. A ESTRENAR

BARRIO RESIDENCIAL

Av. Carabobo y R. L. Falcón, depto. 2 hab., living y comedor, pieza servicio, agua caliente y calefacción central, todo confort. mo-63v27

DEPARTAMENTOS A ESTRENAR

SALTA 1283

Hall, living-comedor, 1 dormitorio, baño instalado, caletón y cocina a gas. Gran patio. Alquilo desde $ 155. mo-63v24

DEPARTAMENTO DE LUJO

POSADAS 1567

4 habitaciones, dependencias y servicios luz, aire y todas las comodidades. Merece visitarse. mo-63v24

DEVOTO, chalet luj., jard., espl. lug., pis. 3, 4 b. ampl., plac., calef., ag. c., baño ter. Av. S. M. del Carril 3689 mo-63v27

DEVOTO, 1 C. ESTAC. Lacar 4225, deptos. liv.-com., 2 y 3 dorm., dlt. dispon. 31-5876

DEPTOS. modernos t|confort, a estr. 2 y 3 dorm., $ 250. Rivadavia 6094. v28

EN CONSTRUCCION

PROX. TERMINAD. DEFENSA 649-73 Lujosos deptos., living, comedor, 2 dormit., Edificio de categoría, $ 220 y 255. to-63v1

FLORES, A ESTRENAR

Regios deptos 2 y 3 hab., todas comod., a 1 cdra. Rivadavia y Nazca: **YERBAL 2919** to-63v25

JURAMENTO 1532

Departamento disponible de 2 habitaciones amplias y dependencias, a 1|2 cuadra estación Belgrano. Barrancas. v26

SI NECESITA ALQUILAR SU CASA O BUSCA DEPARTAMENTO PARA ALQUILAR NO OLVIDE QUE

VILA alquila

Córdoba 943 — U. T. 31-8371

A 1 c. de plaza Las Heras, casa lujosa amueb. de import. recep., 5 dorm., 2 bañ., gge., jard., ampl. dep. serv. **ASAMBLEA 1390**, deptos. a estr., hall, liv-com., 1 y 3 dorm., bñ., coc., gas y dep., t. conf. centr. Precios convenientes.

ASUNCION 4951, local con comodidades, instalaciones y teléfono, $ 120.

BERNAL, F. C. S., Constitución 31, 3 c. est. chalet a estr., liv-com., 2 dorm., coc. gas bñ. c|calef., jard. y tza.

CORDOBA 1543, casa alta, refacc., hall, escr., sala 3 dor., bñ. c|calef. y dep.

GODOY CRUZ 3261. Pisos a gran categ., cigge. gran recep., 3 dorm., bñ., 2 toilettes, ampl. dep., t. conf. centr.

JURAMENTO 2391-49, locales de categ., a estr., en lo mejor de la zona comercial de Belgrano, c. 1 h. w. c. y patio.

MONROE 1519, deptos. econ. a estr., liv.-comed., 1 dorm., coc. gas, bñ. c|calef.

PQUE. LEZAMA, Garay 245, depto. de hall, com., 2 hab., bñ., coc. a kerosene

S. ISIDRO, Av. Centenario 241|51, a 1 c. de est., locales a estr. c|mucha luz, aire, sol y todas comodidades.

S. ISIDRO, Av. Centenario 247, a 1 c. de est., deptos. a estr., comed., 2 dor., baño y cocina.

S. ISIDRO, Av. Centenario 1190|200, local a estr., convenientes medidas, para bar, etc., sótano y vivienda.

TAGLE 2532, depto. amuebl. c|luj. hall, comed., 3 dor. t. conf. centr.

Vte. LOPEZ, Bmé. Urquiza 1378, chalet amuebl., por tempor., liv-com., 3 dor., ampl. dep., gge., jard. Vtar. hasta 16 h.

VILLA ALLENDE, Boulevard Goicochea 450: chalet amuebl., por año o temp., comed., 5 dor., dep., jard., tza. y gge. mo-63v23

SOBRE SUBTE. PALERMO

Carranza 2242, a 1 1|2 c. Santa Fe 5000. A estr., amplios dep., 3 hab., baño, coc., jard. con juec. infant. Prec. acomod. v25

SEAVER 1582 (Alem y Pellegrini). Dep. am., 1 hab., baño, coc., $ 160. v27

S. Fe, subte, 2 cuad., depto., liv-com., 2 dormit., patios; Charcas 3282. v23

64—Casas, Dep. Am. sin Pens.
OFRECIDOS — 0,80 LA LINEA

● ADECA ● FLORIDA 229 U. T. 34-7798

OFRECEMOS LOS MEJORES

DEPARTAMENTOS Y CHALETS CON MUEBLES

EN LA CAPITAL Y ALREDEDORES mo-64v27

AMUEBLADOS

DEPTOS. LUJOSOS SOBRE PLAZA

Congreso, alquilo, Montevideo 67. v25

A media cuadra plaza Vte. López alquilo regios departamentos a la calle, amueblé, todo completo; Juncal 1435, ver portero; U. T. 44-9716 y 42-8318. v24

ALQUILASE depto. amueb., 2 ambient, dep. de servicio, todo conf., Lavalle 1678, 4º D. dirig. portero. mo-64

ALQ. depto. amueb., Belgrano 900, liv., com., 3 hab., p. serv., frigid, $ 370. 67-2491. mo-64

ARROYO 1031, dto. chico amueb. todo confort. Ver 16 a 18, portero.

ALQUILASE depto amueb., 2 amb., t. conf., 1 cuad. Florida, hab. 31-9858.

ALQ. depto. am., agua cal., calef., 5 cuadras céntrico; R. Peña 1020. v24

ALEMANY, Cevallos 452, a señor, depto. c|s. muebles, en todo radio. v18Nov.

CENTRICO Depto. nvo., luj. amueb., liv.-comed., 2 dorm., 2 baños, serv., teléf., t. conf. mod.; Juncal 655, U. T. 71-4679. mo-64

CERCA Plaza Hotel, alq. depto. mod., luj. am., 2 dorm., liv., $ 480; 31-7116 to-64v23

CHARCAS 852, depto. amueb., gran lujo, 2 dorm., liv., 2 amb., a|c., c|c., frig. c. mo-64v27

DEPTO. moder., amueb., gran lujo, 2 amb., piso 1o., conf. y teléfono, a 1 cuad. Harrods. Tratar Rubio; Sarmiento 487. mo-64v27

DEPTO. lujosam., am., t. conf., un cab. sin cocina $ 130. Reconquista 996 5º izq. mo-64v25

FLORIDA entre

ALQ. hab. b[am., c[pens., tel., ag. cal. centr.: Paraguay 1009, 3o. D. v24

ALQ. hab. am., pens., baño cal., teléf., a cab. dist.; Bmé. Mitre 2275. to-74

ALQ. piecita amueb., con pens., a pers. sola. Tucumán 1475, 3o. D. v25

ALQ. 1-2 hab. amueb., baño cal. priv., con pens., f. subte. S. Fe 3928. v23

ALQ. piecita amueb., con pens., $ 90, caball., 1 c. subte. T. 48-6117.

BELGR., Juramento 1991, a 1 cuad. de las Barrancas, Alq. 2 reg. hab. am., c[pens. de primer orden. bo-74

BELGR. alq. pieza amuebl., pens., jar.; 11 de Septiembre 1699, U. T. 73-8126. bo-74v28

BELGR. R. alq. hab. amueb., con pensión, teléfono; Zapiola 1791. v24

BELGRANO alq. pieza amueblada, con pensión; Pampa 2179, T. 73-9198. v23

ESPLENDIDA hab. reg. am. con exc. pens., ideal para matr. o dos caball., depto. de flia., ag[cal., defect., c. Viamonte 776, 5o. dto. 9. mo-74v24

EN ambiente fliar. hab. am., con pens. 1 o 2 ó 3 pers.; 48-1227. to-74v28

HABIT. grande o chica, c. pens., c. s. mueb., hombr. solos, Av. Vértiz 1548 mo-74v25

PIEZA con pensión $ 70 c[u., planta baja, Belgrano 2175. mo-74

PIEZA amb., pens., señor solo, teléf., ag. cal., etc.; Las Heras 1900. v24

75—Piezas Am. con o sin Pens.
PEDIDOS — 0,50 LA LINEA

BUSCO en azotea piecita am., con o sin pens. 41-6118. mp-75v25

OFRECIDOS — 0,50 LA LINEA

ALQ. hab. am., con pens., a 2 pers. honor.; Corrientes 1245, 3o. F.

78—Salas Amueblad. sin Pens.
OFRECIDOS — 0,40 LA LINEA

ALQUILO Sr. serio regia sala amueb., todo confort, in. inq., $ 100, 31-9848

ALQ. sala, living, am. a Sr. solo, Cal. y ag. c[centr.; 33-7611. to-78v23

cab. linda sala am., ag. c. c., dpto. tranq., flia. franc., 31-8334. to-78

ALQ. sala am., sin cocina, a matr. empleado, mínc. inq.; 23-9843. v-25

caball. alq. sala b. am., ún. inq.; Balcarce 329, 2o. p., D. 33-7937.

ALQ. sala am., pers. sola, respet., ún. inq. Corrientes 1749, 7º, 26. to-78

ALQUILO hermosa sala am. para un caballero; Defensa 1595. mo-78

ALEMANY, Cevallos 452, a señor, habitaciones amuebl. en todo radio. v18n.

BELGRANO, salita am. a pers. sola, serria; Zabala 1681, 1 c. Av. Vértiz.

CALLE Florida 575, alq. sala, pieza lujos., c[vent., t[comod., zona céntr.

EN depto. mod. 2 pers. alq. sala c[os. mueb., cab. serio, ún. cerca subte. 23-9092. to-78v24

INDEPENDIENTE alq. salita am., único inq., baño cont., $ 45; Caugallo 1593, 6o., L.

INDEP. regia sala am., baño contig., alq. señor. Sta. Fe 873, entrep. v23

SALA muy bien amuebl., solamente a Sra. o señorita, único inq., $ 100, frente, con referencias, único inq., 3o. piso, fte. obelisco, $ 120; U. T. 35-4766, de 8 a 12. to-78v21

SALA am., luj. baño cont., mod., conf., alq. a cab. Reconquista 996, 5o. izq.

SALA am. calle, con pens., en flia.; Cerrito 330, 3o., F. to-78

SALA amueblada, alquilo. Aráoz 2453. ao-78

SALA amueblada, sin pensión, 25 de Mayo 611, 2º piso, depto. 2. to-78

SALA amuebl., todo conf., pers. dist.; Tucumán 900, 2o. 6. to-78v27

79—Salas Amueb. con Pensión
PEDIDOS — 0,50 LA LINEA

CAB. dist. desea sala am., p. c., tel., calef., radio centro. Sur. Norte. Precio, calle y teléf. S. S. S. 21. C. C 3200. mp-79v3

OFRECIDOS — 0,50 LA LINEA

ALQ. sala hermosa regiam. amueb., pens. fina, flia. culta, matr. o 2 pers., agua cal., calef. cent. Callao 86, 5o., p. to-79v24

ALQ. sala y pieza luj. amb., confort., para matr., con pens.; Córdoba 795, 4o. 7. to-79v23

VDA. Córdoba 785, p. 9o., depto. 17. Sala y pieza luj. amuebl., pens. ira., fliar., t[conf., a matrimonio. mo-79v23

ALQ. en piso lujo, sala am., matrim. disting., 1[2 pens., 38-7176. v25

ALQ. en piso lujo, sala am., caball. disting., 1[2 pens., U. T. 38-7176. v25

ALQ. sala am. y hab. con pensión la., 2 pers. y 6 pers., Perú 358, 3o., E.

ALQ. sala am., 1[2 pens., baño contiguo, ún. inq.; 48-6163. to-79v24

BELGRANO C, Barrancas, alq. regia sala y hab. c[baño indep., luj. am., t. conf., excel. pens., jard. Echeverría 1865 to-79v26

BELGR. E, sala reg. amuebl., conf., pens. fina, jard.; Juramento 3100. bo-79v23

BILLINGHURST 1748, 1[2 c. Sta. Fe, ampl. sala reg. am., balc. y salita con pens. to-79v25

BELGR. alq. sala gr., reg. amuebl., p. matrim., pens. 1ra.; Arcos 1505.

BELGR. R., reg. sala y salita c. balcón, t[conf., pens., jard.; Vidal 2127. v26

BELGR. alq. sala amueb. a pers. hon. todo conf.; Luis Ma. Campos 1453. v23

CASA suiza, sala amplia, 2-3 pers., todo conf., c[pens.; Arroyo 854. v24

DIAG. Norte 671, p. 2o. A, alq. en luj. depto. sala muy amplia, c[pens.

EN casa luj. salita y hab. disponib., 2 am., c[pens., baño cal.; Arenales 1630 to-79v31

EN barrio Norte alquilo sala amueb. con pens., a matrim. disting. 41-1118 to-79v23

EN Barrio Norte, regia sala am., con pens., a matr.; 42-5674, Juncal 2055.

FRENTE PLAZA SAN MARTIN
Gran sala c[balc., pieza, comida 1ra.; Charcas 642. "Casa Suiza". mo-79v22

LINDA sala con balcón, amueb., con pens., t[conf.; 11 de Sepbre. 2145. v25

SARMIENTO 1809 Esq. CALLAO
Reg. salas y habit., c. o sin baño privado, pens. 1a., todo conf., prec. módicos. mo-79 v.26

SALA am., c. pensión, alquilo, Tucumán 1439, 4º to-79

SALA amuebl., c. pens., ag. cal., tel., a matrim.; Esmeralda 517, 5o. J. v24

80—Salas Amueb. c[o sin Pens.
OFRECIDOS — 0,50 LA LINEA

FLIA. extranj., a pers. dist., sala b. amb., conf., c[s. pens.; Viamonte 1596, 5o. to-80v23

SALA grande para matrimonio, con o sin pensión, a 1 cuadra subte, P. Italia, 4 ventanas. mo-80v24

SALA regiam. am., con o sin pensión, pers. mayores; Uruguay 763, 4o. p.

81—Locales p. Oficinas y Esc.
OFRECIDOS — 0,60 LA LINEA

ALQUILO escritorio para profesionales, Suipacha 536, 1r. piso. to-81v23

A profesional alq. 2 ofic., Florida 440, 2o. p. 3. mo-81

Diagonal Norte 636 — Alquilamos
a importante firma comercial
7o. piso íntegro, 330 m. cuadrados; 5o. piso, gran salón, 125 m. cuadr. mo-81

LOCAL alq. esq. c[entrepiso, 130 mts. Aprop. p[ofic. y expos.; Esmeralda y Córdoba; tr. Córdoba 826, de 12 a 13. mo-81v24

82—Locales p. Negoc. y Depós.
OFRECIDOS — 0,60 LA LINEA

ALQUILASE
Local con sótano, apto especialmente para joyería, zapatería fina, etc. Sobre Santa Fe, Cerrito 1124. Tr. Administración Mercolli, Sarmiento 559. mo-82v26

CERRITO 1222
Alquilo local de 35 metros cuadrados de superficie utilizable, con amplio armario de cedro, 1 habitación y baño instalado. mo-82v27

LOCAL A ESTRENAR
Se alquila con amplias comodidades; ver Paraguay 549. mo-82

LOCALES modernos, con entrepiso y sótano, termin. próx., $ 480; Alsina y Cevallos. mo-82

PARA florería alq. local y vidriera; Paraguay 1461. ao-82

84—Compra-Venta de Negocios
SE COMPRA — 0,90 LA LINEA

COMPRO pensión u hotel al contado; U. T. 38-5721. tp-84

86—Cont. y Tenedores de Lib.
OFRECIDOS — 0,40 LA LINEA

CONTADOR experto organiz. fabril, comerc., agríc.-ganad. ofr. p. hs. 38-0740

88—Emp. Esc. y Dep. de Com.
PEDIDOS — 0,70 LA LINEA

EMPLEADO-inspector para créditos de radios, sueldo $ 300 y viáticos. Unicamente c[garantía, formaliz. en convenio legal. A. C. A. Acción Comercial Argentina; S. Juan 1471. mp-88

ENCARGADO depósito juguetería, bazar por mayor, con amplia experiencia, necesitase. Inútil presentarse no siendo práctico; Corrientes 5666. v24

NECESITO empleado dactilógrafo, joven, Diagonal Roque Sáenz Peña número 628, 8o. piso, depto. S. mp-88v23

VENDEDORA joven para modas y pieles, conocim. idiomas, buen sdo., escribir M. G., Reconquista 336. v23

VENDEDORA experta para lencería, buena pres., buen sueldo; Florida 844

OFRECIDOS — 0,30 LA LINEA

ARG. 38 años habla inglés, ayudante dep. Aduana, proveedor o cualquier empleo, reg. conductor. 38-4769. v24

CORRESPONSAL joven, dactilógrafo experto. T. 48-3832. mo-88

DE regreso al país ofréc. joven universitario arg., culto, educado, como secretario particular. Escribir a E. de M., Juan B. Justo 95.

ESCRIBANIA, protocolista a sello, se ofrece; 47-1080.

OBRAJERO contador francés, b. empleo relacionado con explotación o negocio de maderas, escribir A. A. Segurola 1485, Vte. López F.C.C.A. v24

SE ofr. emp. compet. p. estudio jurídico; Juan Jaurés 368, p. 2o., dp. 2. mo-88v24

SRTA. perito merc., práct. contab., trab. administ., seguros, etc. 48-5496

89—Corred., Agent., Represent.
PEDIDOS — 0,70 LA LINEA

REPRESENTACIONES: Comerciales acepto para la provincia de Córdoba. Agapito Albert, Rivadavia 380, Villa María, U. T. 242, referencias a satisfacción. mp-89v8n.

OFRECIDOS — 0,30 LA LINEA

PERSONA muy vinculada acepta representaciones para la prov. de Sta. Fe. G. Morillo, Avda. Belgrano 524, Rosario.

92—Instit., Coleg. y Academias
0,60 LA LINEA

ACADEMIA PITMAN
D. Norte 570, Callao 348, Florida 528, Brasil 1022, Cabildo 2261, Boedo 729, Rivadavia 5227, 7116 y 11.358, Corrientes 5305, Santa Fe 2140 y 4522, Monroe 6185, Avda. S. Martín 2390, Cuenca 2835, Alte. Brown 1231, San Juan 1880, Avellaneda, Lomas, Quilmes (30 sucursales).
CURSOS PRACTICOS Y RAPIDOS
a toda hora, en clase y por correo. Máquina al tacto, Taquigrafía, Contabilidad, Aritmética, Caligrafía, Ortografía. Exámenes, Banco. Dibujo. Inglés. Francés.
APLAZADOS, LIBRES, INGRESOS
NACIONAL, COMERCIAL, NORMAL
250 profesores expertos diplomados. Ayuda a empleos. Millares ex alumnos ya bien colocados por su "Oficina de Empleos", gratuita a todo alumno. Pida interesante prospecto y ensaye gratis. v16n.

CADEMIA "Luis Pastor". Ingresos E. A Naval, C. Militar, Liceo Militar. Pupilos y extern.; Medrano 272, 62-1284. to-92v24O.

93—Profesores y Maestros
OFRECIDOS — 0,40 LA LINEA

A $ 11 por mes clase individual, bachillerato, normal, grados, idiomas, ortografía, domic. o casa; 23-6493, v26O

A $ 10 por mes idiomas, bachill., ingres. Alsina 1927 y dom. 47-7975. v14

A $ 5 prep. inglés, franc., mat., fís., quím., cast., bach., eq. T. 49-1141. v14n

CONTABILIDAD, matemáticas, taquigrafía, redac., ortografía, idiomas; Chel. Díaz 1519, T. 72-1002. to-93

EDUCADORA europea dipl. inglés Cambridge, francés París. Convers. serias refer. 47-8069.

EXCEL. maestra norm. ayud. deberes, paciencia niños, atras.; 72-2926, v31O

FRANCES e inglés, prep. profesora diplomada, exám., convers.; 73-7730. to-93v24

FRANCES, profesora prepara ingreso Alianza, exámenes; T. 42-4045. v24

INGLES, enseñ. a dom., curso práct., conv., ind., éxito. Mit. Dun, 71-2210.

IDIOMA RUSO. Profesor universit., sistema moderno. T. 26-2598. mo-93v31

INGLES, prof., Halbrich, pida prospecto. Corrientes 369, 8º mo-93v30

MATEMATICAS, física química, profesor espec.; 54-9126. mo-93v28oct.

MAESTRA profra. esp. castell., lit., conv., mat., ingr., aplaz., gr., años; 59-0759.

MAESTRA normal, prepara niños de 9º a 6º grado, adultos, ingresos italiano. 47-7755. to-93v23

MAESTRA pfra., ingr. matem., demás materias, franc., años, grados libres. 62-8763. to-93v26

MATEM., ingl., franc., ingr. secund., prof. Quaranta; Quito 3850, 45-3288. mo-93v24

MATEMATICAS secund. prepara profes. T. 67-1004. v27

PROFRA. ingfesa tiene hs. libres para lecc. a dom.; 31-4041, desp. 12. v26

TAQUIGRAFIA dactilogr., profesora enseña 3 meses. 62-4789 to-93v5nov.

94—Profes. de Música y Canto
OFRECIDOS — 0,40 LA LINEA

CONSERV. Nac. T. Colón, ingr. canto, c[arm., cont., piano, solf., teor., 38-9214. to-54v30o.

GUITARRA, prof. Gascón, mét. mod., fácil; Sarmiento 2221, 47-7148. v26O.

PROFESORA superior, piano, solfeo. Gran Premio Honor, Medalla Oro, clases elemen. y perfec., prep. exámenes, en casa y domicilio. T. 31-8223. mo-94v1

97—Profesores de Baile
OFRECIDOS — 0,60 LA LINEA

APRENDA DANZAS CON GAETA
A un estudio de bailes serio y de amplia responsabilidad moral y material debe concurrir el joven desea aprender a perfeccionarse, para ello únicamente estudio "Gaeta", instalado en su propio edificio de 4 pisos, salones reserv. p. cada clase. Sueldo $ 100, promueve con documentos. División Talleres. Dársena Sud Isla Demarchi 17456 mp-109v24

OFRECIDOS — 0,40 LA LINEA

AL AMBIENTE MODERNO
Decoraciones finas, tapizado en muebles nuevo y arreglo, fundas a medida, reformas de cortinas y colocaciones, otomanas con colchón, funda y almohadones, precios módicos, presupuestos sin ningún compromiso en Capital y suburbios, llame 47-6289, Pichincha 782. v27

A RENE CHARLES
L'HOMME DECORADOR
SAN JUAN 2850—U. T. 45-0388
FUNDAS PARA MUEBLES
Mil gustos en géneros clásicos, solfil, cretonas, pompadour, brin. Se hacen con vivos, vuelados o flecos puedan como tapizados los muebles, se mojan los géneros, así no achican más; colores firmes; juegos desde $ 60, pianos $ 50, otomanas o gilt de repos. $ 25. Se admite género. Confección desde $ 15 el juego. Se entrega a las 24 horas.
CORTINADOS, STORES
doble bando; divisiones de ambientes, últimas creaciones; aguarderas a borlas estilos francés, inglés, norteamericano. Muestras, dibujos y precio en el acto. Se admiten géneros, nuevos o usados. Los stores y cortinas se adaptan de una casa a otra. Se limpian, se entregan como nuevos, no chingan que esto es muy importante en lo usado. Géneros para cortinados de alta novedad. Volte anillo y otros. Se mandan muestras, dibujos y precio en el acto, por grande que sea lo encargado. Se entrega dentro de las 24 horas. Mi garantía, mi seña. Mi adelanto en dinero admito Tapicería en general.
NO HAY FERIADOS
Llame 45-0388 - RENE CHARLES
to-109v5n.

¡ALGO INTERESANTE!
MAISON "PAUL"
Brinda su nueva organización de CREDITOS, pagaderos en
10-15-20 MENSUALIDADES
sin cuota adelantada
y a dos firma
CORTINAS Y FUNDAS
FUNDAS de living y sala se cortan de medida, y se cosen con pespunte, quedando como tapizado. El juego $ 15. Pianos $ 4. Gran surtido y selecto gusto de bombasí, cretona, brin pesante, solfil, etc., a precios incompetibles.
Colchas, Cortinados, Stores
Para la decoración de su hogar, presentamos el surtido más completo de: Stores, Cortinados, Cortinas y Colchas, que darán a su casa el sello inconfundible de la distinción. Sea cual fuere su presupuesto, solicítenos precios y dibujos sin compromiso alguno
TAPICERIA — MUEBLES
Refección general de muebles tapizados y muebles de todos los estilos.
PAUL e HIJOS DECORATEURS FRANÇAIS
SOLICITE CREDITOS
SANTA FE 3060 - U. T. 71-7134
to-109v26

A. BONOFIGLIO
Cortinados, fundas, colchas, arreg. de muebles, tapizados, trabajo sobre dibujos. Precio reducido. Alberti 943, 45-7863. v31

BORDADOS
En bordados en oro y bordados en general se especializa el Taller de la Asociación del Divino Rostro, cuyos precios son moderados. Chubut y Campichuelo, U. T. 60-1277, Caballito. mo-109v31dic.

BONFIGLIO lustra, reforma muebles, tapiza; Anchorena 756, 79-0389. v4n.

CERAMICA
Asociación del Divino Rostro, Campichuelo 1041. Se ejecuta: Cerámica artística, imágenes, fuentes, bancos, azulejos para baños. Llamar a las horas 14 a 19, 38-2388 y 60-1277. Un técnico va a domicilio v31D

CASA ALMARAZ LIMPIA
tapizados de muebles, sin desforrar, a domicilio, quedan nvos., cortinados, 71-8825. mo-109

ENCUADERNACION
En el Taller de Encuadernación de la Congregación del Divino Rostro, Avda. Angel Gallardo y Campichuelo, se hacen trabajos de encuadernación desde 1[2 tela hasta las encuadernaciones de lujo. U. T. 60 Caballito 1277. mo-109v31D.

ELECTRICISTA en reclamos, con herramientas, ofréc. U. T. 34-7930. v23

DECORACIONES "IDEAL", PARA CONFORT Y ELEGANCIA DEL HOGAR, AGÜERO 1255
HECHURAS

VISILLOS	$ 2,—
LARGUEROS	„ 3,—
VOLADOS	„ 3,—
PANTALLAS	„ 2,—
ALMOHADONES	„ 2,—
PORTIERS	„ 5,—
STORES	„ 6,—

Se toman medidas y se colocan rieles, varillas, etc., sin rec., sobre las hechuras.
CORTINADOS
Ofrecemos muestras y dibujos de diversos estilos sin compromiso alguno
COLCHAS
Gran especialidad en confección colchas de cordones, $ 5. Colchas camas turcas con almohadones, $ 10
U. T. 44-6393 y 42-2389

FUNDAS - FUNDAS
Para todo mueb., las más bonitas y baratas. SEÑORA: Nos compra el género, la conf. es gratis. Gén. y corte últ. creac. Pida muestras. Voy domic., ciud., pueblo, ref. tap. ort., ahora CABELLO 3321.
U. T. 71-8772
to-104v14n.

LUSTRAMOS TODOS MUEBLES
Reparaciones y transformaciones
M. PAUL. Santa Fe 3060. T. 71-7134. to-109 v.26

LUSTRO y reformo muebles finos, precios económicos. 68-0805. mo-109v26

LUSTRO muebles a domicilio, barato, esmero. 47-0566. mo-109v24

RESTAURACIONES
Porcel. (aun falt. pedaz.), marfiles, óleo, márm., bronces, pied. duras, coromandel. Madol. Charcas 1175. T. 44-7653. v8n.

RIELES DE ALUMINIO
para cortinados, vendo $ 3,20 mtr. Santa Fe 3367. T. 71-1253. ao-109

¿TAPICERO BUSCA?
LLAME Teléf. 76-2180
Tapiza, ref., jueg., fundas cort. bo-109v25

TAPICERIA Liberman arr. sillas, sofás, fundas, cortin., stor., va dom., créd. sola firm.: R. Peña 1785, 41-8012. v8n.

TAPICERO ex ofic. Harrod's compost., reform. va domic., bto. 76-1951. v26

TAPICERO ex de Thompson, acepta reparaciones, Malpú 881. U. T. 31-2088. mo-109v26

110—Pintores, Empap. y Afin.
OFRECIDOS — 0,50 LA LINEA

OJO! Pinto, empap., blanq. bien y bto. T. 67-4856. S. Eduardo 3670.

PINTURA, emp., albañ., arreglo casas, 1[2 precio, T. 48-5027, Ayacucho 480. mo-110v24

PINTO, blanqueo, empapelo bien, barato, U. T. 79-0656, Martín. v24

PINTO, empapelo, blanq., pintura en general; Zapiola 2366, T. 73-8965. v25

111—Jardineros y Quinteros
PEDIDOS — 0,60 LA LINEA

MATRIM. joven neces., él jardinero quintero, ella algo de cocina y aves, recomend.; Díaz Vélez 3875. tp-111v24

PEON quintero, preferente extranjero, necesito; Paseo Colón 464. mp-111

OFRECIDOS — 0,30 LA LINEA

A la Oficina Técnica lug. Benito J. Carrasco, para proyectos y trabajos. Cuidar jardines, etc., en ciudad o campo, 20 años. Mayo 11. T. 33-0371. mo-111v24

JARDINERO oficio, comp., parque flores, frutales, montes, hortícola, pról. capataz o encargado, Cas. Correo Central 3428. mo-111

JARD. capataz, cas., con excel. informes, se ofrece p. flores, parque, invern., etc. Dirig. Ruiz Huidobro 2630 (Saavedra). mo-111v24

JARDINES de azotea, balcones, vestíbulos, etc., construc. y cuid.; 70-6927. bo-111v26

JARDINERO y quintero solo, italiano, competente, cerca Cangallo 4493. v24

JARD. quintero ofréc. con hija, ayud. quehac. Belgrano 2923, depto. 37, v24

JARDIN. prof., cuidado día o tanto, abonos, desinfec.; T. 741-1176. v23

JARDINERO, parquero compet., U. T. 26-1439. mo-111

QUINTERO, jardinero, parquero, soltero, de edad, se ofrece para estancia, llamar 33-3633, Don José. mo-111v24

112—Mayordomos y Agricult.
PEDIDOS — 0,60 LA LINEA

CABAÑA y tambo Holando-Argentino, capataz con experiencia, se necesita. Avenida de Mayo 979. mp-112v25

MATRIMONIO, mucamo chófer y cocinera competente, cédula, recomendaciones, inform., para servicio de dos personas, sueldo $ 150, con aumento si satisfac., tr. Arenales 3195, 5º piso, letra J, de 13 a 19 horas. mp-122

OFRECIDOS — 0,40 LA LINEA

EX mayordomo comerciantes, casado, ofréc puesto responsabilidad, garantía y referencias. 71-6492. ao-112v24

MAYORDOMO o administrador de establecimiento rural con larga práctica y experiencia. Dirigirse por carta a C. J. Ch., Poste Restante, suc. 25, Paler.

MAYORDOMO o encargado, casado, activo, ofréc., ganadería, agríc., industria lechera, extr. b. inf.; M. M.; 33-4781. mo-112v23

113—Granjeros y Afines
OFRECIDOS — 0,40 LA LINEA

HOMBRE solo, práctico cortar pasto, ordeñar 2 vacas, otros trabajos, granja; Belgrano 3787. mo-113

115—Costureras y Modistas
PEDIDOS — 0,60 LA LINEA

OFICIALA modista, buena, necesito; Arenales 1222. tp-115

OFRECIDOS — 0,30 LA LINEA

ALTA COSTURA CHAPEAUX
Ex primera de PIERLET
TRABAJO DE CATEGORIA
Azcuénaga 1044, 1o. E. - U. T. 44-5456 mo-115v23

APR. corte, confec. en 1 mes, $ 30; "Siet. Robain" en dos meses otorgo dipl.; Ayacucho 1177, 47-6442. mo-NOv

APRENDA corte y confec. Sras., niñas, cursos rápidos. Fund. 1898. Moldes a med.: Esmeralda 573. T. 31-0430. v18n

ALTA costura, modelos d. $ 100, fac. pago; Arroyo 932, 2o. B. 41-5075. to-115v15n.

DIBUJANTA de modelos de vestidos, U. T. 41-2507. mo-115

ELSI le hara el modelo exclusivo p. su casam.; Av. Sáenz 817, 65-4960. to-115v26

MODISTA fina, ex la. c. import., hech. d. $ 20, mod. exclus. en lienzo, sport, calle, fiesta, deshab., gén., v., dom., 44-8377. mo-115v19n.

MARION, hechuras finas, corte anatómico, desde $ 14; Bustamante 1185. Tamb. prueba a domic.; T. 79-0290. v24

MODISTA alta costura, retira a domicilio; T. 31-4674. mo-115v24

MODISTA práct. ofr. a domic., 3 días por semana; 44-9854. ao-115

MODISTA fina, prueba a domicilio U. T. 76-2196. mo-115

MODELISTA sombreros, vestidos, tenería fina, bebés, niños; 42-2217, v12n.

MODISTA con lienzo, prueba a domicilio; 31-4674, Toño. ao-115v1nov.

MODISTA de sombreros de t. clase y vest., voy p. día $ 6, p. flia. 41-5342.

PLISSE Soleil, acordeón y chato a máq., pinovias y cortejos exclusividad Casa La Perla, Paraguay 961. v24

SASTRERIA PARA SEÑORA
Medida fina y confec. en trajes, vestidos seda y lana, acepta géneros, ref., traj. hombre a tr. Sra. Montevideo 930. mo-115v30

116—Zurcidoras
OFRECIDOS — 0,40 LA LINEA

ZURCIDORA Acigar, trab. perf.; México 1824, lado E. Ríos. T. 38-9733. v1N.

ZURCIDORA, tejedora, perfección, rapidez; Montevideo 295 T. 35-3006. v2n.

ZURCIDORA, tejed. trab. invis., géneros, medias, Callao 164. 47-5635 v24O

ZURCIDORA tejedora, perfectos trabajos; Río Bamba 85, 48-5598. v4n.

ZURCIDORA tej. perf., gros., medias, ponch., c inf.; Alberti 30, 47-8741.v4

117—Amas de Ll. y Dam. de C.
PEDIDOS — 0,60 LA LINEA

SEÑORA o señorita para dama de compañía necesita señora sola; carta F. C., Correo Telecomunicaciones, 60 Retiro

OFRECIDOS — 0,40 LA LINEA

SRA. de edad maestra ofr. dama compañía, mañana solam., llamar de 10 a 13 hs.; 41-5232.

SRA. culta, de confianza, p. adm. hogar o acomp. Sra., habla francés. 72-3181.

118—Gobernantas e Institutric.
PEDIDOS — 0,60 LA LINEA

GOBERNANTA inglesa, vaya M. del Plata, niño 8 años, sepa ayudar deberes, 3r. grado de 14 a 19 horas, $ 80. Callao 765, 6º piso 1b. mp-118v23

GOBERNANTA hable inglés, de 25 a 30 años, católica, necesito, interna, recomendada, para 2 niñas 15 y 10 años; tratar: Larrea 1425, de 14 a 16 hs. v24

GOBERNANTA inglesa para dos niños de 9 y 6 años, para afuera, tratar de 9 a 11 en Arenales 843, 6º p. 22. v23

GOBERNANTA hable buen inglés, para cuatro niñas, buen sueldo, Avenida Alvear 1940, 6º piso mp-118

GOBERNANTA inglesa o hable buen inglés, neces. para afuera, 3 niños, muy buen sueldo. 41-4565. tp-118

119—Costureras y Modistas
PEDIDOS — 0,60 LA LINEA

INSTITUTRIZ inglesa o hable inglés, para niña 3 años, con muy buenos informes, con retiro, buen sueldo. Presentarse de 11 a 12 hs.; Ayacucho 1876, 4o. A tp-118v23

OFRECIDOS — 0,30 LA LINEA

SUPLENTA platender señora anciana, Ugarteche 3306, 3er. piso, dto. O.

OFRECIDOS — 0,30 LA LINEA

EXPERTA gob. institutriz culta, católica, habla alemán y castellano, ofréc. a flia. distinguida, temporada M. del Plata o Córdoba. U. T. 64-3572, de 9 a 11 hs.

GOBERNANTA de inglés, para 1 ó 2 niños o acompañar Srta, 71-6730. mo-118v24

GOBERNANTA francesa se ofrece, m. prác., b. inf.; T. 41-9261. mo-118

GOB. inglesa ofréc. ens., acomp. niños, horas de mañana. 34-5374. mo-118

GOB. sería, práct. francés, alemán, interna, niños más de 5 años. 41-5146.

OFREC. gobernanta para niños, lenguaje cuidadoso, informes. 5o. año. U. T. 658 R. Mejía 0238. mo-118v25

119—Enfermeros y Enfermeras
OFRECIDOS — 0,30 LA LINEA

A ENFERMEROS diplom., t[horas
Cuidan enferm., trat. y curac. gral. Nocturno, 67-0561; diurno, 41-6161; 67-0561; 59-8100. mo-119v31

A DOMICILIO INYECC., 44-0278
A t[hora p[ind. méd., enfermero Hosp. R. Mejía, dipl. C. Roja, autor. Direc. S. P. Pública, en Chacras 1962, A. Yrigoyen. v27

A DOMICILIO - 71-2004
Enfermera culta, buena pres., aplica inyecciones bajo control médico. v30

A domic. inyecc., cuida enfermos, enfermero diplom.; 47-7275. mo-119v23

A domic. enfermera diplomada Cruz Roja, práct. inyecc. 42-2655.

ENFERMERA recomendada da inyec., día o noche. 44-9715. ao-119v23

ENFERMERA partera diplomada se ofrece. U. T. 41-4518. mo-119

ENFERMERA mucama muy buenas referencias. T. 31-7442. mo-119

ENFERMERA partic. asiende a dom., sale en la temporada, 79-4874. v24

OFREC. enfermera recomend., día $ 6. U. T. 33-3950. ao-119

SEÑORA culta ofréc. atender enferma o acomp. señora sola. 47-1314. v24

SRA. da inyecciones, va a domic., precios módicos; T. 43-5820. mo-119v24

122—Servicio Doméstico
PEDIDO — 0,40 LA LINEA

COCINERAS

ACTIVA cocinera, quehaceres, poca familia, informes, buen sueldo; Heredia 1750. bp-122v24

ACTIVA cocinera senc., necesito, con otros quehac., sin ret. Inútil pres. s. buenas rec.; Libertad 1025, 4o. 11. v24

BUENA cocinera senc. y lavado chico, $ 30 a 35 años, $ 70, con cédula; Ecuador 1334, 1o. A. tp-122v24

BUENA cocinera neces., joven, recom., tr. U. T. 742 (Martínez) 1071, desp. de 9 horas. tp-122

BUENA cocinera c[rec., vaya a., rec., tr. 8.30 a 11; Juncal 1784, 2o. D. v24

COCINERA competente neces., prefer. austriaca, 30 a 40 años, entienda postres, lavado chico, hay mucama y lavandera, poca flia., extranj. inútil sin buenas recom., $ 110, trat. 10 a 12, Avda. Alvear 4690, 6º piso U. T. 71-6867. v25

COCINERA de profes., joven, sin reti-Cro, suplenta, sueldo $ 4 diarios, para matrim. extranj., calle Moreno 1195, 4º piso, depto. B, de 9 a 14. mp-122v23

COCINERA buena necesita poca flia., b. recomend., para Martínez, con cama, y pequeño quehacer, $ 100, tratar U. T. 742-2314, después 9 hs. tp-122

COCINERA joven, muy compet. y mucama de comedor, se nec. para 4 personas mayores, Beig. R, Martínez 1961, U. T. 73-5964 mp-122v24

COCINERA, lave, planche ropa chica, con retiro, rec., cédula, $ 70, t., de 7 a 14 hs.; Tucumán 1694, 5o. J. 35-7149. tp-122v23

COCINERA joven, para pensión en Mar del Plata, trato inmejorable, Santa Fe 280, San Isidro, Tel. 742-2506, de 9 a 12. v25

COCINERA sencilla y otros quehaceres, neces., $ 80. Santa Fe 3980, 6º p., depto. B. tp-122v24

COCINERA joven, con buenos informes, que sepa algo de cocin. con céd. y recom., Arenales 1474, planta baja. tp-122v24

COCINERA joven, sepa muy bien cocinar, 3 personas, pequeño lavado, sdo. $ 90; Azcuénaga 1051, 4o. p., C. v25

COCINERA jov., comp., c. cama, $ 90, neces., poca flia., Av. Quintana 96, 5er. piso, T. 42-3238, después de 9 hs.

COCINERA joven, lavado calce, poca flia., con cama, $ 80; Juncal 2237, 2o. p., A. tp-122v25

COCINERA compet. neces. p. 3 pers. may., algún quehac., $ 80, hablar después 10 hs. 41-1977. tp-122

COCINERA joven, competente, pequeño lavado chico, buenas recom., sueldo $ 120, 7 personas; 73-3595. tp-122

COCINERA práctica y lavado chico, recomendada, poca flia. necesita; Arenales 1655, 4o. piso tp-122

COCINA sencilla y lavado chico, con retiro, neces. Gallego 2416, planta baja, A (alt. las Heras y Agüero). v24

COCINERA sepa muy bien coc., neces., c. buenas recom., peq. lavado; Avda. Alvear 4490, 2o. 24, 72-0220. v24

COCINERA joven, recomend., neces., poca flia., lavado chico, $ 80; Juncal 2136, 3o. C. tp-122

COCINERA y muc., junt., coc. sencilla, sdo. $ 70 c[u, recomendadas, se necesitan; Azcuénaga 1655. tp-122v24

COCINERA senc., con o sin cama, recomend., tratar Juana Azurduy 2280 alt. Cabildo 2500. tp-122v24

COCINERA con céd. y recom., sin retiro, neces., para matrimonio, sueldo $ 80 mensuales; Venezuela 2636. ap-122

COCINERA con pequeños quehac., sin lavado, buenas recom., neces. para Martínez; llamar 742-2083, Martínez. v25

COCINERA competente, quehaceres 3 personas, hay mucama, $ 90, neces. Paso 151. tp-122v25

COCINERA, cocina senc. y limpieza patios solam., recom., con cama. Santa Fe 5111. tp-122

COCINERA comp. y queh., 3 mayores, $ 75, tr. 13 a 18, Juncal 1825, 2o. D. v24

COCINERA con lavado, recomend., poca familia; Avda. Quintana 494, 3o. piso B. mp-122v24

COCINERA joven, rec., lav. chico, $ 80. Tr. desp. 9 hs.; Paraná 1263, 1o. int. tp-122v24

COCINERA recomendada necesito, pesos 100; Avda. Vértiz 1344, 7º piso. tp-122v24

COCINERA de profes., se pref. extranj., c. rec. y ret.; Talcahuano 1296, 3o. tp-122v24

COCINERA con retiro, algo plancha, se necesita, $ 75; Junín 1068, 2o. frente. tp-122v25

COCINERA vaya /M. del Plata, para matr., Azcuénaga 1240, Vte. López. bp-122v25

COCINERA y mucamo nec. para Agrogué. B. Mitre 1702, Adrogué 244-1074. tp-122v24

COCINERA joven, compet., bien recomendada; Posadas 1593, 6o. p. v24

COCINERA buena recom., neces. Trat. Bustamante 2929. tp-122v25

COCINERA, todo quehac., menos lavado pfilia. inglesa, 90 $; 73-7376.

COCINERA sencilla y mucama gral., juntas o separ.; O'Higgins 1722. v25

COCINERA joven, práctica, poca flia., necesito; Santa Fe 2112, piso 5o.

COCINERA jov., necesito, sueldo $ 80, Rodríguez Peña 1432, 2º piso. tp-122

COCINERA de 20 a 45 años necesito, $ 80; Sulpacha 280, 7o. piso. tp-122

COCINERA joven, práctica, recomend., neces. Callao 86, 5º piso. tp-122

COCINERA 1 hc. chico, recom., $ 80; U. T. 741-4354. tp-122v25

COCINERA comp., buen sueldo, se necesita; Arribeños 1340. tp-122

COCINERA sencilla, neces.; Olleros 2296. tp-122v25

COCINERA sencilla, recom., lav. chico, temp. afuera; Larrea 1058, 3o. B

COCINERA jov., necesito, recom.; R. Peña 1260, 1o., B. ap-122

COCIN

122—Servicio Doméstico
PEDIDOS — 0,40 LA LINEA

MATRIMONIOS

MATRIMONIO solo nec. para Moreno, F. C. O., el jardinero, ella buena cocinera, sueldo $ 160; tratar Av. R. S. Peña 636, esc. 64. mp-122

MATR., cocinera y mucamo gral. para may., con buenas recomend., 150 pesos; Pacheco 911, T. 742-1134. tp-122

MATRIM. recom., cocinera y mucamo gral., neces. poca flia. $ 130; Ayacucho 890, 3º derecha. tp-122

MATRIMONIO recom. neces., ambos mucamos, con o sin hijos; U. T. 743 San Isidro 0673. tp-122v25

MATRIMONIO joven necesito, cocinera y mucamo, para 2 personas; Anchorena 1829. tp-122

MATRIMONIO, cocinera y mucamo, necesito, R. Peña 324, tratar desp. de 9 horas. tp-122

MATRIM, buena cocinera y chófer de profesión, prácts. y bien recomend., ciudad y Mar del Plata; Tel. 41-7640.

MATRIM. para quehaceres necesito; Corrientes 5791. tp-122v25

NECESITO matrimonio extranj. de preferencia con hijo 16-18 años, para peonicito, para quinta San Miguel, el marido parquero quince y muy competente, ella limpieza chalet, muy prolija y cocina sencilla, para sábados y domingos, sueldo $ 230, sin comida. T. 60-9015.

MUCHACHAS

CHICA de 15 a 18 años para ayudar a quehaceres, necesita poca familia, buena casa, muy buen sueldo, preferible presentada por sus mayores; Larrea 1500, 7o. piso. mp-122

CHICA se neces., 15 años, ayud. queh., $ 30 a 35. Pres. p. s. padres. 44-1064. tp-122v24

CHICA neces. de 15 a 17 años, ayudar quehac.; T. 31-8046. v25

CHICA o señora, quehac., s. algo costura, Avellaneda 2083. mp-122

CHICA neces., quehaceres, mucama; Talcahuano 826, 3er. piso.

CHICA ayudar quehaceres; Pampa 2349, depto. 1. bp-122v24

DOS muchachas t/trab., una lav., que planche también; 742-2438. v25

MUCHACHA para matrim. solo, cocina sencilla, poco trab., sin retiro, verano Mar del Plata, 60 $, Diagonal Norte 885, piso 5o. M. mp-122v25

MUCHACHA ayudar a acomodar y planchar, hay otra mucama, 4 pers. de 7 a 12 hs., jueves y sábados todo el día, $ 50, tr. 9-10 hs. Cangallo 1968, 4o. B. tp122-

MUCHACHA o chica ayudar quehac., cuidar nena, ir campo, $ 70, Junín 937, 1º C. tp-122v23

MUCHACHA joven neces. p. atender 2 niños, s/ret., clínf., $ 50; Pueyrredón 848, 1er. p. tp-122v24

MUCHACHA medio día, cocina sencilla y quehaceres, $ 50. Güemes 3376, 2º piso B, cap. mp-122

MUCHACHA se necesita 1/2 día de tarde, lavado y planchado, sueldo $ 40; 42-4762. tp-122v25

MUCHACHA joven, neces., cocina sencilla, otro queh., temp. a M. del Plata; Larrea 744, U. T. 47-9478. tp-122v23

MUCHACHA para ayudar en quehaceres domésticos, sin cocina; Lavalle 854, V. López, 741-5145. mp-122v25

MUCHACHA ayudar quehac., limp., vaya afuera, neces.; Peña 2141, 3o. dto. A. (42-1882). tp-122

MUCHACHA cocina sencilla y planchado, sin retiro, $ 50. Santa Fe 1379, 3º tp-122v24

MUCHACHA menor de 22 años, para mucama, c. cédula. Rodríguez Peña 566, 3r. piso. mp-122v25

MUCHACHA todo trab. matr. solo, b. sdo., 7.30 a 18 hs. Tratar 9 a 16 hs. Tucumán 971, 5o. piso, dto. 1.

MUCHACHA c. bebito, entiende cocina, quehac., b. sueldo, p. flia.; José E. Uriburu 1368, 3o. B. tp-122v23

MUCHACHA medio día para quehac., menos domingos, buenos inf. Sarmiento 2071, 3º C. tp-122

MUCHACHA compet. se neces. para matrim.; y nenita de 1 año, depto. mod.; Díaz Vélez 4383, 1o. 3o. 60-4520 mp-122

MUCHACHA provinciana se necesita, céd. identidad, sin retiro. 44-4018. tp-122v25

MUCHACHA quehac. domésticos, sin ret., Potosí 3845, 1º, dpto. 4, 62-1959 tp-122v25

MUCHACHA para todo serv., 2 Sres., con cama; Rodríguez Peña 185, 2o. C tp-122v25

MUCHACHA, pago $ 100, neces., recomendada. R. S. Peña 945, Olivos. v23

MUCHACHA se neces., para poca familia; T. 70-3121. bp-122v24

MUCHACHA neces., trab. liviano, de 9 a 17 hs Malabia 2187, p. b. F. v24

MUCHACHA ayudar queh., de 7.45 a 12.30, $ 35, O'Higgins 1849; 73-2801.

MUCHACHA recom., poca flia., hay cocinera, neces.; J. del Barco 2019. tp-122

MUCHACHA necesito; tratar Gaspar Campos 1019, Vte. López. tp-122

MUCHACHA sirvienta para poca familia, sueldo $ 55. Anchorena 1743. v24

MUCHACHA necesito, 3/4 día.; U. T. 73-4709. tp-122

MUCHACHA, todo trabajo menos cocina y lavado; Sarandí 607, 2o. p.

MUCHACHA neces. todo trabajo en depto. chico, hay otra; 48-4547. v25

MUCHACHA joven ayudar quehac. necesito; Córdoba 1459, 3o., I. tp-122

MUCHACHA ayudar quehaceres, sueldo $ 70, 41-6501. 42-6070. tp-122v23

MUCHACHA ayudar quehaceres, poca familia. Beruti 3480, p. b. v25

MUCHACHA nec., cocina y queh., sin lavado; Cuba 2240, Belgrano. v25

MUCHACHA que entienda cocina, hay mucama, necesito; T. ames 2264.

MUCHACHA 14 a 18 años, limpieza y mand., pinegocio, nec.; Cabildo 2486.

MUCHACHA playudar queh., sin coc., sdo. $ 60; Esmeralda 1284, 8o. p.

MUCHACHA joven, sin pret., rec. buen carácter, niñera; T. 44-3804. v25

MUCHACHA para mucama, seria, necesito; Malabia 3385, 1º A. 72-1721.

MUCHACHA 14 a 15 años, mucama, 1/2 día, $ 30; Ayacucho 1452.

MUCHACHA p. poca flia., se necesita, 24 de Noviembre 315. mp-122

NECES. muchacha o señora pinchera, 70 $. Wineberg 2845, Olivos. v25

NECES. muchacha, cocina senc. y queh. Ugarteche 3322, 3o., 7. tp-122

NECESITO muchacha de 8 a 13, $ 40. Rosario 356, 3º A. mp-122v24

SE necesita muchacha para todo trabajo, menos lavar y planchar; Echeverría 3388, 1o. B. mp-122

SE neces. muchacha p. cocina sencilla y otros queh.; Tucumán 2332, 1o. 1o. tp-122v24

SE necesita muchacha para ayudar todo trabajo menos coc. Oro 3053, 5º B

MUCHACHOS

MUCHACHO lavar auto y acera de mañana, neces.; Dardo Rocha 2999, Palermo Chico. tp-122

MUCHACHO para limpieza, neces.; Tucumán 812. tp-122v24

SE necesita muchacho joven para limpieza y otros quehaceres; 741-6913. mp-122v25

NIÑERAS

ACT. niñera con o sin idioma, práct., recom., mayor de 20 añ., muy buen sueldo; Av. Alvear 3900, 3er. p. B. v27

NIÑERA neces., sueldo $ 120, vaya a M. del Plata, 4 niños, 11, 9, 8 y 2 1/2 años, tratar de 14 a 15 hs. Ayacucho 1783, 1r. p 41-4476, inútil present. sin recomendac. tp-122v24

NIÑERA joven, educada, con experiencia, que hable alemán, para varón de 2 1/2 años, en quinta cerca de S. Isidro, sueldo $ 150, ref. Presentarse Av. Forest 2980, 16-17 horas. bp-122

NECESITO señora que atienda 2 chicos grandes y ayude quehac. y hable francés, presentarse personalmente, C. Pellegrini 1263, 5º B, $ 100. v23

NIÑERA-mucama, buena pres., joven, para atender 2 niñas, 3 y 5 años, con rec. y céd., sin ret., muy buen sueldo; Juncal 1776, piso bajo. v-22

NIÑERA competente, con buenas recomendaciones, para bebé de 8 meses, se necesita, 42-7808, Juncal 815, 4º A tp-122v24

NIÑERA competente recién nacido, b. sueldo, buen carácter, Ricardo Gutiérrez 993, Acassuso. Págase viaje. v25

NIÑERA inglesa p. nenita, calle Vicente López 1857, 2º p., dep. C. 44-3969 tp-122v24

NIÑERA prác., neces. p. bebé 1 año, b/sueldo; Av. Quintana 139, 5o. A. tp-122v24

NIÑERA compet., para beba 5 meses, con recom. y céd., neces.; U. T. 743 San Isidro 1478. tp-122v24

NURSE con inglés neces. Hablar de 14 a 18 hs.; 71-1397. tp-122v24

NIÑERA comp., cuidar 2 nenitas, neces., llamar de mañana; U. T. 41-1310.

NIÑERA para 2 niños, con retiro, b. sueldo, Billinghurst 2496. tp-122

NIÑERA práct. c/céd. y recomendación, sueldo 80 $; Tel. 43-0922.

PORTEROS

BUSCO hombre solo para hacerse cargo de la portería de un importante edificio moderno de escritorios. Hay vivienda. Enviar datos y actuación anterior al señor Feijóo, Avda. Corrientes 423, Capital Federal. mp-122

SIRVIENTAS

ACTIVA sirvienta para todo quehacer, menos cocina y lavado, sin retiro, c. cédula, $ 70; Quintino Bocayuva 237, U. T. 45-8460. tp-122

ACTIVA sirv. para matr., poca comida, todo trab., $ 70. 31-5773. L. N. Alem 639, 5º R. tp-122v24

AVISOS DEL DIA Y VENTAS A EFECTUARSE HOY Y MAÑANA

BRAVO BARROS y Cía.

Hermoso chalet moderno.—
Frente camino a La Plata.—
Arboleda, parque, jardines.—
¡49 lotes, a $ 6 por mes!

Entre Kil. 17 y 18. Frente a los edificios de Y. P. F. y al camino afirmado La Plata. Espléndido chalet y 49 grandes lotes. Base $ 38.000 el chalet; ¡se compra con $ 9.500 en mano!, y pesos 6 por mes el lote los terrenos.

El **domingo 4 de noviembre**, allí.—Bravo Barros y Cía. 17538 v.23

ACTIVA sirvienta necesito, que entienda de cocina, buenos informes. Tratar Libertad 1035, 5o. 11. v24

DEVOTO, matrim. extranj., departamento chico, todo trabajo, que entienda cocina, 7,30 a 11,30 y 15 a 18 hs., domingos no, competente y limpia, Guagleguaychú 4068, 2º piso, 10 a 12 hs.

NECES. sirvienta viva cerca de Córdoba y Callao, recom., ent. cocina, de 8-18 hs., 3 pers., mayores, depto. chico; U. T. 42-1278, llamar antes 10 hs.

NECESITASE sirvienta t. trabajo, cocina, 3 mayores, visita retiro, $ 80, exigense informes, Cerrito 1087. v25

NECESITO sirvienta con céd., todo trabajo, coc. sencilla, poca flia., con o sin ret., $ 60-70. J. E. Uriburu 1133, 3º A mp-122v25

NECES. sirvienta, cocina y quehac., 1/2 día o con retiro; U. T. 73-6093.

PARA depto. chico, dos pers., se nec. sirvienta c/retiro, s. $ 80, pres. de 10 a 12 hs.; Cuba 2425, B. tp-122v23

SIRVIENTA joven, argentina, que entienda cocina necesita matrimonio extranjero para todo trabajo menos lavado, 100 $, sin retiro. Se exige cédula y recomendación. Oro 3089, 7o. piso. Depto. 74. mp-122v24

SIRVIENTA-mucama con retiro se busca para hogar de dos personas, con horario desde 7.30 a 16 horas. Andrés Ferreyra 3982 Olivos (estaciones Anchorena o La Lucila). U. T. 741-5095. v23

SIRVIENTA joven con cédula para matrim. sepa bien cocina y prolija para la limpieza, $ 90. Inútil present. sin estas condiciones. Victoria 1796, piso 1o., depto. B; Tel. 35-5569. tp-122

SIRVIENTA neces. p. Olivos, cocina sencilla poca flia., pequeño quehac., no lava ni plancha, $ 75, tratar de 14 a 17 en Libertad 1343, Plaza 1787, Cap. v25

SIRVIENTA con cédula, que entienda cocina y otro queh., $ 2,50 p. 1/2 día, neces. para Villa del Parque, Timoteo Gordillo 3023, U. T. 50-3626. tp-122

SIRVIENTA compet. neces., bien recomend., para matrim. con 1 bebé, hay niñera y lavandera, cocina sencilla, $ 80, tr. Vicente López 1857, 6o. C. v25

SIRVIENTA que entienda cocina y pequeños quehaceres, sin retiro, neces., con referencias, $ 80, tratar de 9 a 12 hs., Las Heras 2062, 4o. piso. v25

SIRVIENTA sepa cocinar, todo trabajo matrimonio solo, neces., depto. chico, $ 70; Darreguera 2944, piso 2o., depto. 3; T. 72-4919. tp-122

SIRVIENTA recom. neces. 2 pers., entienda cocina, se admite con 1 chica, no lava ni plancha, José Hernández 2417 1er. p. tp-122v25

SIRVIENTA mucama, sea prolija, sin lavado ni planchado, sueldo $ 70; Monasterio 1158, Vicente López; T. 741-3262. mp-122v25

SIRVIENTA neces., cocina sencilla, lavado y planchado chico, con recomendaciones y cédula, sueldo $ 75 a 80; Aráoz 2891, tr. después 17 hs. v25

SIRVIENTA que entienda de cocina, con cama, sueldo $ 60, Av. Rivadavia Acassuso 1995, San Isidro; T. 743-0329. mp-122|Perm.

SIRVIENTA buena presencia, sepa cocinar, necesito, p. todo servicio, excel. sueldos y cédula. Tr. Arenales 94, 1º A de 10 a 11 hs. tp-122v25

SIRVIENTA cocine bien, pequeños quehaceres, sin lavado ni planchado, mayores recomend., sueldo $ 85. 73-6047.

SIRVIENTA para cocina senc. y limpieza de patios, hay mucama, recom., con cama, Santa Fe 5111. tp-122

SIRVIENTA formal neces., sin retiro, sin lavado, con cédula, $ 75; Cerrito 828, 2o. piso, depto. I. tp-122v25

SIRVIENTA todo servicio, cocina sencilla, lavado chico, matrim. solo, neces., $ 60; Arenales 3498, 4o., B. v25

SE necesita sirvienta 1/2 día, 7.30 a 13.30, sueldo $ 45, cédula, referenc. Belgrano 1705, 3º F. tp-122v23

SIRVIENTA formal, con cama adentro, $ 75, para 2 personas, hay lavandera, San José 135, 2º A. tp-122v25

SIRVIENTA para poca familia, con o sin retiro, con recom., $ 70, U. T. 60 Caballito 8508. mp-122v24

SIRVIENTA nec. lavar. planch., quehac., 3 a 14 menos domingos, $ 50, 44-6908. tp-122

SIRVIENTA todo trabajo, 45 años, amplias referencias, 85 pesos; tr. L. N. Alem 1422, 10 a 17 hs. mp-122

SIRVIENTA necesito, cocina senc., lavado chico, sin retiro, buen sueldo, hay mucama; Laprida 1761, mp-122v25

SIRVIENTA joven b/recom. para matrim. solo, cocina sencilla, vive afuera, $ 80 $, Rodríguez Peña 1131, 3er. piso. 16474 v.30

SIRVIENTA medio día tarde neces. poca flia., con cédula, ayudar quehac. y lavado chico. Llamar 35-8919. v25

SIRVIENTA mayor para 2 pers., todo trabajo, 60 $, de 10 a 13 hs. Azcuénaga 1483, 4o., dto. C. tp-122v25

SIRVIENTA joven c/céd. p. 2 señoras solas, de 8 a 15, sepa cocinar, lav. chico, dom. lib. nec.; Callao 1395, 1o. A

SIRVIENTA recom. o cédula, necesito, $ a 17 hs., todo trabajo menos cocina, Arenales 2036, 2o. A. tp-122v24

SIRVIENTA todo trabajo, entienda algo de cocina, recom. neces., con cama, Parera 94, 6º piso. mp-122v25

SIRVIENTA práct. de 8 a 12 hs., neces. p. matrim., en depto.; Arenales 2370, 2o. p. D. tp-122

SIRVIENTA todo trabajo, necesita matrimonio, con cama, $ 80; Pueyrredón 1525, 8o. B. tp-122

SIRVIENTA cocina y quehac., sin lavado, plancha, $ 70, neces., tr. tarde Guise 2060, 2º piso. tp-122

SIRVIENTA neces., ent. cocina, t/trabajo, p/matr., buen sueldo; Laprida 822, en Vicente López, T. 741-5935. v25

SIRVIENTA p. todo quehacer $ 65. Trat. 11 de Septiembre 2173, dpt. 1. tp-122v24

SIRVIENTA cocina senc., s. retiro, b. sueldo, ir M. del Plata, Venezuela 659 49 hs. mp-122v23

SIRVIENTA ent. bien cocina, lave, planche ropa chica, matr.; 44-3513.

SIRVIENTA quehs. Sra., rec., 70 $, Malabia 2239, 5o. C. Tr. 10 hs. en ad. tp-122v24

SIRVIENTA joven, entienda cocina, neces., $ 80-90; Rivadavia 2195, 4o. p. tp-122v24

SIRVIENTA formal, recom., con ref., coc. senc., hay otra. Laprida 1820.

SIRVIENTA todo trab., 1/2 día, o sin retiro, poca flia. Córdoba 3051. v24

SIRVIENTA para todo trabajo, con cédula, Gallo 1671, 5º p. tp-122v25

SIRVIENTA todo trabajo se necesita, Agüero 1639. mp-122v23

SIRVIENTA p. todo trabajo, $ a 11 hs., Montevideo 1280, 6o. p. A. v24

SIRVIENTA necesito, sepa cocina, para dos personas, bs. ref. 72-2651. v23

SIRVIENTA ent. coc., rec., p/pers., $ 70, 11 de Septiembre 1836, 5o. p. v24

SIRVIENTA se neces., recomend.; Montevideo 1565, 3o. A. tp-122v24

SIRVIENTA $ 80, sin retiro, neces.; Pueyrredón 1663. tp-122v24

SIRVIENTA todo trab., s. lav., c. cama con ref., $ 80; 62-0965. v24

SIRVIENTA para matr. solo, con cama; Pueyrredón 1450, 7o. B. tp-122v24

SIRVIENTA que ent. b. coc. y peq. queh., $ 80, nec.; Córdoba 4966. v23

SIRVIENTA jov., recom., todo trabajo, cocina sencilla; Melo 2427, 4o., G. v25

SIRVIENTA recom., sepa cocinar, sin retiro, necesito; Canning 2355, 4o., A.

SIRVIENTA necesito, cocina senc., lavado chico, sin retiro, buen sueldo, hay mucama; Laprida 1761. mp-122v25

SIRVIENTA joven b/recom. para matrim. solo, cocina sencilla, vive afuera, $ 80 $, Rodríguez Peña 1131, 3er. piso. 16474 v.30

SIRVIENTA medio día tarde neces. poca flia., con cédula, ayudar quehac. y lavado chico. Llamar 35-8919. v25

SIRVIENTA mayor para 2 pers., todo trabajo, 60 $, de 10 a 13 hs. Azcuénaga 1483, 4o., dto. C. tp-122v25

SIRVIENTA joven c/céd. p. 2 señoras solas, de 8 a 15, sepa cocinar, lav. chico, dom. lib. nec.; Callao 1395, 1o. A

SIRVIENTA recom. o cédula, necesito, $ a 17 hs., todo trabajo menos cocina, Arenales 2036, 2o. A. tp-122v24

SIRVIENTA todo trabajo, entienda algo de cocina, recom. neces., con cama, Parera 94, 6º piso. mp-122v25

SIRVIENTA práct. de 8 a 12 hs., neces. p. matrim., en depto.; Arenales 2370, 2o. p. D. tp-122

SIRVIENTA todo trabajo, necesita matrimonio, con cama, $ 80; Pueyrredón 1525, 8o. B. tp-122

SIRVIENTA cocina y quehac., sin lavado, plancha, $ 70, neces., tr. tarde Guise 2060, 2º piso. tp-122

SIRVIENTA neces., ent. cocina, t/trabajo, p/matr., buen sueldo; Laprida 822, en Vicente López, T. 741-5935. v25

SIRVIENTA p. todo quehacer $ 65. Trat. 11 de Septiembre 2173, dpt. 1. tp-122v24

SIRVIENTA cocina senc., s. retiro, b. sueldo, ir M. del Plata, Venezuela 659 49 hs. mp-122v23

SIRVIENTA ent. bien cocina, lave, planche ropa chica, matr.; 44-3513.

SIRVIENTA quehs. Sra., rec., 70 $, Malabia 2239, 5o. C. Tr. 10 hs. en ad. tp-122v24

SIRVIENTA joven, entienda cocina, neces., $ 80-90; Rivadavia 2195, 4o. p. tp-122v24

SIRVIENTA formal, recom., con ref., coc. senc., hay otra. Laprida 1820.

SIRVIENTA todo trab., 1/2 día, o sin retiro, poca flia. Córdoba 3051. v24

SIRVIENTA para todo trabajo, con cédula, Gallo 1671, 5º p. tp-122v25

SIRVIENTA todo trabajo se necesita, Agüero 1639. mp-122v23

SIRVIENTA p. todo trabajo, $ a 11 hs., Montevideo 1280, 6o. p. A. v24

SIRVIENTA necesito, sepa cocina, para dos personas, bs. ref. 72-2651. v23

SIRVIENTA ent. coc., rec., p/pers., $ 70, 11 de Septiembre 1836, 5o. p. v24

SIRVIENTA se neces., recomend.; Montevideo 1565, 3o. A. tp-122v24

SIRVIENTA $ 80, sin retiro, neces.; Pueyrredón 1663. tp-122v24

SIRVIENTA todo trab., s. lav., c. cama con ref., $ 80; 62-0965. v24

SIRVIENTA para matr. solo, con cama; Pueyrredón 1450, 7o. B. tp-122v24

SIRVIENTA que ent. b. coc. y peq. queh., $ 80, nec.; Córdoba 4966. v23

SIRVIENTA jov., recom., todo trabajo, cocina sencilla; Melo 2427, 4o., G. v25

SIRVIENTA recom., sepa cocinar, sin retiro, necesito; Canning 2355, 4o., A.

SIRVIENTA p. todo trabajo, entienda cocina, c. informes. 35-0350. v24

SIRVIENTA para cocina y lav., poca flia., $ 80, 14 de Julio 1526, Belgr. R.

SIRVIENTA sepa cocinar y todo trabajo, 3 may., recom., $ 90, necs. 62-5919.

SIRVIENTA poca flia., con céd., $ 70 a 80; 23-5173, Vieytes 222. v25

SIRVIENTA rec., de 8 a 14 hs., neces., $ 50; 72-5687, 9 a 11 hs. tp-122v25

SIRV. sepa coc., con o sin retiro, $ 70, Larrea 1142, 7º piso. mp-122v23

SIRV. todo trab., sin lav.; San Juan 3574, 5o., B. mp-122

SIRVIENTA rec., cocina, queh., neces., 8.30 a 18 hs.; Callao 1390, 2o. tp-122

SIRVIENTA todo trabajo, poca familia, sueldo $ 70, Larrea 1142, 3r. p. A. v25

SIRVIENTA joven todo trab., 70 $, matr., céd.; T. 741-4937. v24

SIRVIENTA todo trabajo, necesita matr., con cama, $ 80; Pueyrredón 1525, 8o. B. tp-122

SIRVIENTA cocina y quehac., sin lavado, planchado, $ 70, neces., tr. tarde Guise 2060, 2º piso. tp-122

SIRVIENTA neces., ent. cocina, t/trabajo, p/matr., buen sueldo; Laprida 822, en Vicente López, T. 741-5935. v25

SIRVIENTA p. todo quehacer $ 65. Trat. 11 de Septiembre 2173, dpt. 1. tp-122v24

SIRVIENTA cocina senc., s. retiro, b. sueldo, ir M. del Plata, Venezuela 659 49 hs. mp-122v23

SIRVIENTA ent. bien cocina, lave, planche ropa chica, matr.; 44-3513.

SIRVIENTA quehs. Sra., rec., 70 $, Malabia 2239, 5o. C. Tr. 10 hs. en ad. tp-122v24

SIRVIENTA joven, entienda cocina, neces., $ 80-90; Rivadavia 2195, 4o. p. tp-122v24

SIRVIENTA formal, recom., con ref., coc. senc., hay otra. Laprida 1820.

SIRVIENTA todo trab., 1/2 día, o sin retiro, poca flia. Córdoba 3051. v24

SIRVIENTA para todo trabajo, con cédula, Gallo 1671, 5º p. tp-122v25

SIRVIENTA todo trabajo se necesita, Agüero 1639. mp-122v23

SIRVIENTA p. todo trabajo, $ a 11 hs., Montevideo 1280, 6o. p. A. v24

SIRVIENTA necesito, sepa cocina, para dos personas, bs. ref. 72-2651. v23

SIRVIENTA ent. coc., rec., p/pers., $ 70, 11 de Septiembre 1836, 5o. p. v24

SIRVIENTA se neces., recomend.; Montevideo 1565, 3o. A. tp-122v24

SIRVIENTA $ 80, sin retiro, neces.; Pueyrredón 1663. tp-122v24

SIRVIENTA todo trab., s. lav., c. cama con ref., $ 80; 62-0965. v24

SIRVIENTA para matr. solo, con cama; Pueyrredón 1450, 7o. B. tp-122v24

SIRVIENTA que ent. b. coc. y peq. queh., $ 80, nec.; Córdoba 4966. v23

SIRVIENTA jov., recom., todo trabajo, cocina sencilla; Melo 2427, 4o., G. v25

SIRVIENTA recom., sepa cocinar, sin retiro, necesito; Canning 2355, 4o., A.

SIRVIENTA p. todo trabajo, entienda cocina, c. informes. 35-0350. v24

SIRVIENTA para cocina y lav., poca flia., $ 80, 14 de Julio 1526, Belgr. R.

SIRVIENTA sepa cocinar y todo trabajo, 3 may., recom., $ 90, necs. 62-5919.

SIRVIENTA poca flia., con céd., $ 70 a 80; 23-5173, Vieytes 222. v25

SIRVIENTA rec., de 8 a 14 hs., neces., $ 50; 72-5687, 9 a 11 hs. tp-122v25

SIRV. sepa coc., con o sin retiro, $ 70, Larrea 1142, 7º piso. mp-122v23

SIRV. todo trab., sin lav.; San Juan 3574, 5o., B. mp-122

SIRVIENTA rec., cocina, queh., neces., 8.30 a 18 hs.; Callao 1390, 2o. tp-122

SIRVIENTA todo trabajo, poca familia, sueldo $ 70, Larrea 1142, 3r. p. A. v25

SIRVIENTA joven todo trab., 70 $, matr., céd.; T. 741-4937. v24

SIRVIENTA todo trabajo, necesita matr., con cama, $ 80; Pueyrredón 1525, 8o. B. tp-122

SIRVIENTA cocina y quehac., sin lavado, plancha

ADOLFO BULLRICH y Cía. Ltda.

UN ESTABLECIMIENTO GANADERO EN PEHUAJO

con **2.105** hects. de campo de la mejor calidad

Y TODAS LAS MEJORAS NECESARIAS PARA SU EXPLOTACION

ENTREGA INMEDIATA

A $ 233,45 LA HECTAREA -- JUDICIAL

Judicial. — "Santa Rosa", en Pehuajó.—

Entre Alagón (F. C. O.) y Asturias (F. C. C. G. B. A.), a 3 leguas de esas estaciones y a 8 de la ciudad de Pehuajó. Según títulos, mide 2105 hects. 13 ás. 85 cs., y según plano, 2104 hects. 63 ás. 32 cs. Campo en su totalidad alto, suavemente ondulado, de tierras excelentes, ligeramente arenosas, especiales para el cultivo de alfalfa y cereales en general. Se presta especialmente para ser explotado con invernada de vacunos o para cría de vacunos, ovinos y porcinos. La mayor parte de los potreros están alfalfados y los restantes con centeno o pastos naturales, estando todos ellos destinados para pastoreo de haciendas. Alambrado y dividido en 21 potreros y varios potreritos. Existen 8 molinos con sus tanques y bebederos. Casa administración de material, casa para personal de material, carnicería, molino, bañadero para lanares, bretes, bañadero, corrales y manga para vacunos. Monte en su mayor parte de acacios, existiendo eucaliptos y árboles frutales, etc.

BASE, $ 491.198,98 M|N.

El **lunes 29 de octubre**, a las 15 horas, en n|casa, Av. Alem 1950. Orden del señor juez Dr. Adrián Fernández Moujan, en el expediente Juicio Sucesorio Folio 410, año 1945, cuerpo venta de bienes. Secretaría del Dr. Manuel G. L. Aráuz Castex. Exigiremos 8 o|o como seña y a cuenta de precio y 2 o|o de comisión. Informes: en n|casa, Av. Alem 1950 (Bs. Aires).—Adolfo Bullrich y Cía. Ltda. 14401v29

Judicial. — El Est. "Yamahuida", en Maipú (F.C.S.).

6.848 hect. 03 ás. 57 cs., a 4 leguas aproximadamente de Maipú, Gral. Guido, Santo Domingo y Segurola, todas del F. C. S. Campo en su mayor parte llano, cubierto de pastos tiernos, especial para cría de vacunos y lanares. Alambrado en su perímetro, salvo en la parte que linda con la laguna "Yamahuida", y dividido en 18 potreros y varios potreritos; tiene 11 molinos con sus tanques y bebederos; casa principal de 2 cuerpos; casa para administración, para capataz, para peones y para encargado del tambo; carnicería, galpón-garage; tanque elevado, de cemento, de 30.000 litros; parque con variadas plantaciones de forestales. Edificios escuela de materia. Existen 7 puestos, 5 de material y 2 de barro. Brete y bañadero para vacunos, etc.

BASE, $ 646.329,76 M|N.

El **lunes 29 de octubre**, a las 15, en n|casa, Av. Alem 1950. Orden del Sr. Juez Dr. Adrián Fernández Moujan, en el expediente Juicio Sucesorio folio 410, año 1945, cuerpo de venta de bienes. Secretaría del Dr. Manuel G. L. Aráuz Castex. Exigiremos 8 o|o como seña y a cuenta de precio y 2 o|o de comis|5n. Informes: en n|casa, Av. Alem 1950 (Bs. Aires).—Adolfo Bullrich y Cía. Ltda. 14401v29

Judicial. — "El Araza", en Maipú (F. C. S.). —

Situado, aproximadamente, a 1 legua de Santo Domingo, 2 1|2 de Segurola y General Guido y a 5 de Maipú, todas del F. C. S. Según títulos, tiene 5381 hects. 98 ás. 06 cs. 22 ds. cs., y según plano, 5419 hects. 29 ás. 13 cs. 41 dms. cs. Campo en su mayor parte llano, cubierto de pastos naturales y que se presta para ser explotado con cría de vacunos y lanares. Alambrado en su perímetro, salvo en la parte que corre por la laguna "Los Bueyes", y dividido en 17 potreros y varios potreritos. Tiene 9 molinos con sus tanques y bebederos, casa principal; otra casa; casa para peones, de 2 cuerpos; galpón de 25 x 11 ms., de material. Existen 6 puestos de barro, corrales y brete para vacunos y corrales y bañadero para lanares, etc. Buen monte, de unas 25 hect. de forestales y frutales.

BASE, $ 538.198,06 M|N.

El **lunes 29 de octubre**, a las 15, en n|casa, Av. Alem 1950. Orden del señor Juez Dr. Adrián Fernández Moujan, en el expediente Juicio Sucesorio folio 410 año 1945, cuerpo venta de bienes. Secretaría del Dr. Manuel G. L. Aráuz Castex. Exigiremos 8 o|o como seña y a cuenta de precio y 2 o|o de comis|5n. Informes: en n|casa, Av. Alem 1950 (Bs. Aires).—Adolfo Bullrich y Cía. Ltda. 14400v29

"Los Baldes", en San Luis.

56.357 hectáreas en 2 fracciones de 17.060 y de 39.297 hectáreas, a 7 leguas al sur de Unión, F. C. O., y a 13 al oeste de Arizona. Campos de ganadería. La fracción de 17.060 hects. tiene 6 aguadas, y la de 39.297 hects. tiene 14 aguadas todas con agua buena y abundante entre 4 y 12 metros. Ambas fracciones están arrendadas a varias manos, para cría de lanares y vacunos, entre $ 400 y $ 500 m|n. por legua.

BASES, $ 3,50 y $ 2,50 m|n. LA HECTAREA, RESPECTIVAMENTE, pagaderos 1|3 parte al contado, saldo a 2 y 4 años, con 5 o|o de interés.

El **viernes 26 de octubre**, a las 15, en n|casa, Av. Alem 1950, Bs. Aires. Se revisan por Unión, dirigiéndose en el campo al encargado Sr. Domingo Correa. Informes y planos en n|casa, Av. Alem 1950 ó al Agrimensor Sr. Juan Olarte Pouiastrou, calle Rivadavia 6594. Seña 5 o|o. Comisión 2 o|o.—Adolfo Bullrich y Cía. Ltda. 13617v26

GIMENEZ ZAPIOLA Y CIA

DE LA CORPORACION DE REMATADORES

Agencia Mar del Plata: CORDOBA 1621 — Tel. 2965

Judicial. Gran propiedad. Av. S. Fe 3331|35 esq. Vidt 2111.

Renta al año $ 46.766,40.—

A pocos metros Est. Subte Bulnes. 11m83 s|S. Fe; 12m32 s|Vidt; 6m. ochava, 15m24 y 13m90 contrts. Subsuelo, bajos: 8 pisos y azotea, 2 locales, casa indep. y 16 deptos., 2 locales, uno con 2 hab. y depend., sótano. Casa: hall, 3 hab., baño, coc., etc. Portería: hall ascensor, espral y serv. 8 Deptos. esquina. c|u.: hall, living, sala, comd., 3 dorm.t., baño, coc., pieza y toilet serv. Lav. Otros 8 s|Santa Fe, iguales, un dormitorio menos. Entrada princ. y de serv. Palier. Azotea dept. portero de 2 hab., baño, coc. Lav. general, terraza. Subsuelo: máq., bombas, depósito, etc. Const. primer orden. Calef. y agua caliente central. Heladeras G. E. indiv. Vitraux. Gran confort. Renta año pesos 46.766,40 con alquileres bajísimos. 2 Deptos. contrato hasta fines 1946, resto vencido. Visitese 16 a 17, con n|tarjeta. Base, $ 308.515. Incluidos $ 75.000. Cédulas Se. G. a la par, si se desea, pudiendo pagarse 1|2 al contado y 1|2 a 2 ó 3 años, interés 3 o|o.

El **jueves 25 de octubre**, a las 16, en n|hall. Orden juez 1a. Ins. Dr. Fernández Moujan. Secrt. Dr. Domínguez, Exp.: "Cohen Alberto, suc.". 8 o|ó c|precio. 2 o|o com. — Giménez Zapiola y Cía., Florida 239. v.25

Av. Córdoba 1660|70

E|Montevideo y R. Peña. 1 cuadra Callao. Est. Subte y Plaza Rod. Peña. 8m66, por 53m22 Ad-corpus. Antigua. Planta baja: 3 locales, 11 hab. y dep. Base, $ 135.000. Incluída hip. $ 100.000 hasta Sptbre. 1948, 5 o|o int. que puede continuarse.

El **jueves 25 de octubre**, a las 15, en n|hall; 8 o|o seña. 2 o|o com.—Giménez Zapiola y Cía., Florida 239. 13984.v25

Av. Canning, magnífico terreno al lado de Las Heras.—

Ubicación excepcional. Rodeado modernas y grandes casas rentas. Medidas ideales: 11m717 NO. por 38m35 y 37m77. cont. 11m72. Sup.: 448,05 m. c. Base, $ 0|75 d. c. (v. c.). Incluída hip. $ 58.261,98 que representa $ 98 c|75 d|c. int. 6 o|o.

El **viernes 26 octubre**, a las 16, en n|hall. 8 o|o. seña 2 o|o com.—Giménez Zapiola y Cía., Florida 239. 16755 v.26

Judicial. En Castelar. Magnífica quinta "Santa Cecilia".

Con unos 200 mts. frente afirmado Av. José M. Paz, a estación Castelar; colectivo en Ruta Gral. San Martín, dirigiéndose también con Moreno, San Fernando y San Miguel. S|fit.: 183m80 en NE. y SO. por 359m40 en NO. y SE. Sup.: 76.900,7017 m|c. Construcción 190m40 s|Paz, 381m. en NO., 390m87 en SE., 197m06 contr. SO. Sup.: 76.900,7017 m|c. Cerco alambre tejido s|Paz, resto alambrado varios hilos. Tierra buena, pareja. Plantaciones robles, eucaliptus, pinos, acacias. Vivero frutales. Tanque aust. 140.000 lts. Casilla motor, cañería. Chalet moderno, gran living, comd., placards, baño coc. Pieza, toilet, serv. Materiales excelentes. Inst. supergás y electricidad. Aparte 2 hab., galpón, coc., despensa, gallineros. Base, $ 59.340,42 (2|3 partes tasación).

El **jueves 25 de octubre**, a las 16, en n|hall. Orden juez Dr. Rojas, Secret. Dr. Acuña. Exp.: "Scolni Jaime, suc." 8 o|o. c|precio. 2 o|o com.—Giménez Zapiola y Cía., Florida 239. v.25

Judicial. En Stgo. del Estero. 37.496 hs., 90 á. "La Paloma"

y "San Ramón". A 45 Km. al O. estación Campo Gallo. Depto. Alberdi. Lotes KK. y EE. 37.496 hs. 90 ás. Es hoy la mayor dotada en especies quebrachos de la Pvcia. Quebrachos colorado y blanco, algarrobos, guayacán, tala, mistol y variedades de la zona. Madera especial durmientes y postes. Abundancia leña campana y media campana. Lote KK: 7 represas, 23 pozos, sup.: 18.748 hs. 90 ás. Lote EE: 4 represas 60x40, 40x25, 30x20 y 35x25, sup.: 18.748 hs., total: 37.496 hs. 90 ás. Base, $ 494.969,08.

El **viernes 26 de octubre**, a las 16, en n|hall. Orden Juez 1ra. Inst. Dr. Ravagnan. Secret. Dr. Quiroga Olmos. Exp.: "Instituto Movilizador de Inversiones Bancarias c|Chulow Carlos Alberto y otro", 8 o|o c|precio. 2 o|o com.—Giménez Zapiola y Cía., Florida 239. Nota: En el mismo acto se rematará judicial el aserradero y obraje "San Ramón". Base pesos 56.855, en block, al contado. Detalle en sección respectiva. 16352 v. 26

Judicial. Gran pleno centro. Renta al año $ 50.355.—

Suipacha 9 al 21. Ubicación excepcional. S|fit.: 17m14 por 15m15 en N. en S. al fondo, mart. en contra; sup.: 29,9456 m|c. S|med. 17m46 por 15m44 en N.; en S. a 6m. del frente, martillo en contra 3m32 por 9m42 hasta contf. 14m27. Sup. aprox.: 328.67 m|c. 3 plantas. Bajos: 4 locales y dep. Piso 1o.: vestb., 3 salones, divididos tabiques, 4 hab., cocina, baño. Piso 2o.: vestb., 4 habs. con div.; 3 hab., baño, coc. Azotea: 2 hab. y dep. Const. modernización. Renta año $ 50.355. Contratos a octubre 1945 y mayo a Nvbre. 1946. Base, $ 416,666,66 (2|3 partes tasación).

El **jueves 25 de octubre**, a las 16, en n|hall. Orden juez 1a. Inst. Dr. Rojas, Secret. Dr. Acuña. Exp.: "Scolni Jaime, suc". 8 o|o precio. 2 o|o com.—Giménez Zapiola y Cía., Florida 239. 13985 v.26

Judicial. Uruguay 43|49.—

Cuadra gran valor y movimiento comercial. S|fit. y mensura: 14m26 por 28m24, o lo más o menos que resulte de|paredes existentes. Sup.: 402,7024 m|c. Const. antigua. Bajos, altos, piso interior y entrepiso. 2 locales, uno con 3 ambientes, hab., coc., patio. Otro con casa de 4 hab. y dep. 1er. piso: vestb., 3 salas, comd., 5 hab., baño, dep. 2o. piso interior: 5 hab. y dep. Entrepiso 4 hab. Frente modernizado. El No. 43|49, cont. a pisos 1946. Base, $ 142.333,33 (2|3 partes tasación).

El **jueves 25 de octubre**, a las 16, en n|hall. Orden juez 1a. Inst. Dr. Rojas, Secret. Dr. Acuña. Exp.: "Scolni Jaime, suc". 8 o|o c|precio. 2 o|o com.—Giménez Zapiola y Cía., Florida 239. 13986 v25

Av. Corrientes 5111|31.—

E|Canning y Ardoz. Gran importancia comercial. 1 cd. Est. subte. Canning. 16m45 por 39m48 y 31m22; contf. 14m45 Ad-corpus. Antigua. Bajos: 2 amplios locales, hab. y dep. Entrada a 2 depto. cu. 3 hab. y dep. Sin contrato, a sola mano. Base, $ 145.000. Incluso hipoteca $ 80.000 hasta Sbre. 1947, 6 o|o int.

El **miércoles 24 de octubre**, a las 16, en n|hall; 8 o|o seña, 2 o|o com.—Giménez Zapiola y Cía., Florida 239. 14655v24

Sobre PLAZA VICENTE LOPEZ

RODRIGUEZ PEÑA 1716-18 - HABITACION Y RENTA

BASE $ 75.000, incluídas 39.375 cédulas

17608 v.23

Con cédulas. Hab. y renta. S|. Plaza Vte. López.—

Rodríguez Peña 1716|18 e|Guido y Av. Quintana. Gran barrio residencial. 8m66 por 25m80. Bajos: hall, sala, antesala, comd., 4 hab., 2 piezas serv., baño, coc., patio, pasaje, galerías. Altos: igual distribución. Const. excelente calidad. Base, $ 75.000. Incluídos $ 39.375 cédulas B, 4 o|o, a la par.

El **viernes 26 octubre**, a las 16, en n|hall. 8 o|o. seña, 2 o|o com.—Giménez Zapiola y Cía., Florida 239. 16952v.26

MAÑANA

NEGOCIOS EXCEPCIONALES

	BASES
Av. CORRIENTES 3902-06 esq. SALGUERO .	$ 135.000,—
Av. CORRIENTES 5111-31	" 145.000,—
Sgo. DEL ESTERO 275-87. 4 casas	" 185.000,—
Sgo. DEL ESTERO 254-60. 3 pisos . . .	" 115.000,—

17609 v.23

Centro comercial. Hab. y renta

Sgo. del Estero 254|60 e|Alsina y Moreno. S|Avs. de Mayo, 9 de Julio y Belgrano 10m175 por 16m21 Ad-corpus. Bajos: gran local, pieza, cocina, patio, 1o. y 2o. pisos iguales, c|u.: hall, 5 hab., baño, coc., pieza serv. Además en 2o. piso, 2 depósitos y azotea. Const. excelente. Sin contratos. Base, $ 115.000. A plazos

El **miércoles 24 de octubre**, a las 16, en n|hall; 8 o|o seña, 2 o|o com.—Giménez Zapiola y Cía., Florida 239. 14657 v24

Centro comercial. Hab. y renta.

Sgo. del Estero 275|87 e|Alsina y Moreno. 2 casas en block, 17m22 de frente. S|Avs. de Mayo, 9 de Julio y Belgrano. C|u. mide: 8m66 por 14m72. Ad corpus. casa bajos: local, 2 hab., vestb., baño, coc. y dep. Altos: 2 casas c|u.: vestb., sala, 4 hab., baño, coc. y dep. Construcción buena. El local 285|87, contrato a febrero 1948, resto sin contrato. Base, 135.000 pesos. Incluída hip. $ 100.000 hasta Sbre. 1947, 6 o|o int.

El **miércoles 24 octubre**, a las 16, en n|hall, 8 o|o seña, 2 o|o com.—Giménez Zapiola y Cía., Florida 239. 14658v.24

Excepcional esq. Av. Corrientes 3902|6 y Salguero 588-98.

Gran importancia comercial. S|Medrano y est. subte. Rumbos Norte y Este. Frente total 37 m. Medidas ideales para locales y gran casa renta: 11m98 s|Corr. por 25m95 s|Salguero, inc. ochava. Ad-corpus. Edificio antiguo: bajos 3 locales, 2 salas, 2 piezas, coc., baño, w|c., patio. Sin contrato, a sola mano. Base, $ 135.000. Incluso hipoteca $ 80.000 hasta Julio 1947, 6 o|o int.

El **miércoles 24 de octubre**, a las 16, en n|. hall; 8 o|o seña, 2 o|o com.—Giménez Zapiola y Cía., Florida 239. 14655 v24

Av. Corrientes 5111|31.—

E|Canning y Ardoz. Gran importancia comercial. 1 cd. Est. subte. Canning. 16m45 por 39m48 y 31m22; contf. 14m45 Ad-corpus. Antigua. Bajos: 2 amplios locales, hab. y dep. Entrada a 2 depto. cu. 3 hab. y dep. Sin contrato, a sola mano. Base, $ 145.000. Incluso hipoteca $ 80.000 hasta Sbre. 1947, 6 o|o int.

El **miércoles 24 de octubre**, a las 16, en n|hall; 8 o|o seña, 2 o|o com.—Giménez Zapiola y Cía., Florida 239. 14656v24

MODERNA - RENTA $ 9.548.- al año

SOBRE LAS AVDAS. CANNING y CORDOBA

ACEVEDO 1660 — Base $ 60.000 — Con cédulas

17610 v.23

S|. Canning y Córdoba.—

Moderna. Renta al año $ 9.548,40. Acevedo 1660 e|Honduras y El Salvador. 8m70 por 33m10 y 33m15, contf. 8m76. Ad-corpus. Bajos y 2 pisos con 10 amplios deptos. Gran entrada palier, portería. Cada depto.: living, 2 hab., antichambre, baño, cocina. Terraza; depto. portero, 2 hab., baño, coc., lav. Patios, luz y aire. Const. mejor calidad, confort. Cocinas y calefones a gas. Base $ 70.000. Incluídos $ 30.000 cédulas 6 1|2 contado y 1|2 a 3 años.

El **viernes 26 de octubre**, a las 16, en n|hall. 8 o|o seña. 2 o|o com. — Giménez Zapiola y Cía., Florida 239. 16757 v.26

S|. Plaza Constitución. Salta 1247|49 e|San Juan y Cochabamba. 2 cuadras Bdo. Irigoyen y Est. subte. 8m35 por 60m53, contf. tiene 9m49. Ad-corpus. Sup.: 506.84 m. c. 2 plantas, con amplia casa por piso c|u.: sala, 2 comds., 11 hab., baño coc., patio, galería, etc. Const. muy sólida. Renta al contado $ 7900 al año. Base, $ 60.000. Incluída Hipot. $ 36.000 hasta octubre 1946, 8 o|o Int.

El **viernes 26 octubre**, a las 16, en n|hall. 8 o|o seña. 2 o|o com.—Giménez Zapiola y Cía., Florida 239. 16754 v26

Judicial. En Floresta N. S|. Segurola y Jonte.—

Magnífica fracción 3.000 m|c. En 6 amplios lotes. En la zona más alta. Miranda y frente a Bernández. Pocos metros Segurola y 1 cd. Jonte. Centro comercial. Muy interesante para industria, fábrica, etc. 5 lotes contiguos s|Miranda y uno s|Bernández, pavimentadas, unidos por los fondos, **Miranda e|Bernández y M. Paz. Lote 9,** sup.: 343.32 m|c. Base, $ 5.866,66. **Lote 10,** sup.: 429,10 m|c. Base $ 5.333,33. **Lotes 11 y 12,** c|u., sup. 521.33 m. c. Base, $ 5.866,66 c|lote. **Lote 13,** sup.: 396.45 m. c. Base, $ 5.533,33. **S|Bernández. Lote 2,** sup.: 461.40 m. c. Base $ 7.333,33 (2|3 partes tasación C. Terr.). Escrib. Edmundo Esponda, cond. venta. Afirmados pagos al día.

El **domingo 28 octubre**, a las 16, en los mismos. Orden Juez 1ra. Inst. Dr. Ravagnan. Secret. Dr. Demaría. Exp.: "Canals Francisco, test.". 8 o|o c|precio 2 o|o com.—Giménez Zapiola y Cía., Florida 16756 v.28 239.

Petit hotel. S|. Av. Alvear y frente plaza Seeber.—

Darregueira 2808 esq. Cervi|o 4405. 13 m. s|Darregueira 4m98 s|Cervi|o, 6m. ochava; 19m20 y 11m88 contf. Sup.: 174,41 m|c. Ad-corpus. Bajos: recepción, hall, sala secrt., comd., toilet, escalera interior, en serv. Altos: 5 dormt., 2 hab., 2 baños, toilet, terraza. Gran habitación-atelier, pieza, baño, lav. cub., terraza. Subsuelo: vest., 2 hab., coc., 2 baños, baño. Const. excelente. Calef. central. Ambientes gran confort. Entrega desocupada. Base, $ 60.000. Incluídos, $ 37.300 edúlas Se. D. 4 o|o 5 plazos.

El **jueves 25 de octubre**, a las 16, en n|hall; 8 o|o seña, 2 o|o com.—Giménez Zapiola y Cía., Florida 239. 13989 v25

Amplia bóveda. En el Cementerio del Norte.—

Con 3 frentes. A perpetuidad. La ubicación de mayor valor, Frente Avenida Gral. Paz y 2 calles. Próxima monumento Gral. J. A. Roca. Frente a la de Santa María. Linda con A. Méndez. 4m33 en costados E. y O., por 3m60 en N. y S. Sup.: 15,5880 m.c. Antigua, revestida mármol, puerta hierro, cantería. Friso mármol y bronce. Piso mosaico. Subsuelo 2m70 que según ordenanza puede ampliarse. Sección San Antonio. Entrega desocupada e inmediata. Gastos transferencia. 8|c. Dominio Cap. Vende, por división condominio. Base, $ 98.000.

El **viernes 26 octubre**, a las 16, en n|hall. 8 o|o seña. 2 o|o com.—Giménez Zapiola y Cía. Florida 239. 16353 v.26

S|. los jardines de Palermo.

Gelly 3467 y frente Av. Pte. Figueroa Alcorta. e|Canning y Salguero. 8m86 frente a Gelly 8m69 frente Av. Figueroa Alcorta por 17m47 y 18m23 fondo. Ad-corpus 4 hab., y dep. Const. modernizada clase. BASE, $ 16.000. TODA A PLAZOS en hip. al 1o. octubre 947, opción 2 años más, 6 o|o interés. (Sin contratos).

El **jueves 25 de octubre**, a las 16, en n|hall; 8 o|o seña, 2 o|o com.—Giménez Zapiola y Cía., Florida 239. v.25

Mar del Plata. Espléndido

chalet amueblado. Sarmiento 2287|97 esq. Alm. Brown 1611. A 2 cds. playa Bristol y Casino. Con vista al mar; 12m14 por 12m09. Bajos: porch, galería, living con chimenea, comed., toilet, office, coc.; hab. y baño serv. Amplio garage. Altos: 4 dorm.t., 2 baños completos, 2 hab. serv. Terraza. Frente piedra, techos tejas, placards, materiales calidad. Base $ 45.000, a plazos.

El **viernes 26 octubre**, a las 16, en n|hall. 8 o|o seña, 2 o|o com. — Giménez Zapiola y Cía., Florida 239. Bs. As. Orden 1621, M. del Plata. 16758 v.26

Judicial. En pleno centro. Renta al año $ 50.355.—

Suipacha 9 al 21. Ubicación excepcional. S|fit.: 17m14 por 15m15 en N. en S. al fondo, mart. en contra; sup.: 29,9456 m|c. S|med. 17m46 por 15m44 en N.; en S. a 6m. del frente, martillo en contra 3m32 por 9m42 hasta contf. 14m27. Sup. aprox.: 328.67 m|c. 3 plantas. Bajos: 4 locales y dep. Piso 1o.: vestb., 3 salones, divididos tabiques, 4 hab., cocina, baño. Piso 2o.: vestb., 4 habs. con div.; 3 hab., baño, coc. Azotea: 2 hab. y dep. Const. modernización. Renta año $ 50.355. Contratos a octubre 1945 y mayo a Nvbre. 1946. Base, $ 416,666,66 (2|3 partes tasación).

El **jueves 25 de octubre**, a las 16, en n|hall. Orden juez 1a. Inst. Dr. Rojas, Secret. Dr. Acuña. Exp.: "Scolni Jaime, suc". 8 o|o precio. 2 o|o com.—Giménez Zapiola y Cía., Florida 239. 13985 v26

Judicial. Uruguay 43|49.—

Cuadra gran valor y movimiento comercial. S|fit. y mensura: 14m26 por 28m24, o lo más o menos que resulte de|paredes existentes. Sup.: 402,7024 m|c. Const. antigua. Bajos, altos, piso interior y entrepiso. 2 locales, uno con 3 ambientes, hab., coc., patio. Otro con casa de 4 hab. y dep. 1er. piso: vestb., 3 salas, comd., 5 hab., baño, dep. 2o. piso interior: 5 hab. y dep. Entrepiso 4 hab. Frente modernizado. El No. 43|49, cont. a pisos 1946. Base, $ 142.333,33 (2|3 partes tasación).

El **jueves 25 de octubre**, a las 16, en n|hall. Orden juez 1a. Inst. Dr. Rojas, Secret. Dr. Acuña. Exp.: "Scolni Jaime, suc". 8 o|o c|precio. 2 o|o com.—Giménez Zapiola y Cía., Florida 239. 13986 v25

Petit hotel. S|. Av. Alvear y frente plaza Seeber.—

Darregueira 2808 esq. Cervi|o 4405. 13 m. s|Darregueira 4m98 s|Cervi|o, 6m. ochava; 19m20 y 11m88 contf. Sup.: 174,41 m|c. Ad-corpus. Bajos: recepción, hall, sala secrt., comd., toilet, escalera interior, en serv. Altos: 5 dormt., 2 hab., 2 baños, toilet, terraza. Gran habitación-atelier, pieza, baño, lav. cub., terraza. Subsuelo: vest., 2 hab., coc., 2 baños, baño. Const. excelente. Calef. central. Ambientes gran confort. Entrega desocupada. Base, $ 60.000. Incluídos, $ 37.300 edúlas Se. D. 4 o|o 5 plazos.

El **jueves 25 de octubre**, a las 16, en n|hall; 8 o|o seña, 2 o|o com.—Giménez Zapiola y Cía., Florida 239. 13989 v25

Amplia bóveda. En el Cementerio del Norte.—

Con 3 frentes. A perpetuidad. La ubicación de mayor valor, Frente Avenida Gral. Paz y 2 calles. Próxima monumento Gral. J. A. Roca. Frente a la de Santa María. Linda con A. Méndez. 4m33 en costados E. y O., por 3m60 en N. y S. Sup.: 15,5880 m.c. Antigua, revestida mármol, puerta hierro, cantería. Friso mármol y bronce. Piso mosaico. Subsuelo 2m70 que según ordenanza puede ampliarse. Sección San Antonio. Entrega desocupada e inmediata. Gastos transferencia. 8|c. Dominio Cap. Vende, por división condominio. Base, $ 98.000.

El **viernes 26 octubre**, a las 16, en n|hall. 8 o|o seña. 2 o|o com.—Giménez Zapiola y Cía. Florida 239. 16353 v.26

S|. los jardines de Palermo.

Gelly 3467 y frente Av. Pte. Figueroa Alcorta. e|Canning y Salguero. 8m86 frente a Gelly 8m69 frente Av. Figueroa Alcorta por 17m47 y 18m23 fondo. Ad-corpus 4 hab., y dep. Const. modernizada clase. BASE, $ 16.000. TODA A PLAZOS en hip. al 1o. octubre 947, opción 2 años más, 6 o|o interés. (Sin contratos).

El **jueves 25 de octubre**, a las 16, en n|hall; 8 o|o seña, 2 o|o com.—Giménez Zapiola y Cía., Florida 239. v.25

Mar del Plata. Espléndido

chalet amueblado. Sarmiento 2287|97 esq. Alm. Brown 1611. A 2 cds. playa Bristol y Casino. Con vista al mar; 12m14 por 12m09. Bajos: porch, galería, living con chimenea, comed., toilet, office, coc.; hab. y baño serv. Amplio garage. Altos: 4 dorm.t., 2 baños completos, 2 hab. serv. Terraza. Frente piedra, techos tejas, placards, materiales calidad. Base $ 45.000, a plazos.

El **viernes 26 octubre**, a las 16, en n|hall. 8 o|o seña, 2 o|o com. — Giménez Zapiola y Cía., Florida 239. Bs. As. Orden 1621, M. del Plata. 16758 v.26

Judicial. Uruguay 43|49.—

Cuadra gran valor y movimiento comercial. S|fit. y mensura: 14m26 por 28m24, o lo más o menos que resulte de|paredes existentes. Sup.: 402,7024 m|c. Const. antigua. Bajos, altos, piso interior y entrepiso. 2 locales, uno con 3 ambientes, hab., coc., patio. Otro con casa de 4 hab. y dep. 1er. piso: vestb., 3 salas, comd., 5 hab., baño, dep. 2o. piso interior: 5 hab. y dep. Entrepiso 4 hab. Frente modernizado. El No. 43|49, cont. a pisos 1946. Base, $ 142.333,33 (2|3 partes tasación).

El **jueves 25 de octubre**, a las 16, en n|hall. Orden juez 1a. Inst. Dr. Rojas, Secret. Dr. Acuña. Exp.: "Scolni Jaime, suc". 8 o|o c|precio. 2 o|o com.—Giménez Zapiola y Cía., Florida 239. 13986 v25

Petit hotel. S|. Av. Alvear y frente plaza Seeber.—

Darregueira 2808 esq. Cervi|o 4405. 13 m. s|Darregueira 4m98 s|Cervi|o, 6m. ochava; 19m20 y 11m88 contf. Sup.: 174,41 m|c. Ad-corpus. Bajos: recepción, hall, sala secrt., comd., toilet, escalera interior, en serv. Altos: 5 dormt., 2 hab., 2 baños, toilet, terraza. Gran habitación-atelier, pieza, baño, lav. cub., terraza. Subsuelo: vest., 2 hab., coc., 2 baños, baño. Const. excelente. Calef. central. Ambientes gran confort. Entrega desocupada. Base, $ 60.000. Incluídos, $ 37.300 edúlas Se. D. 4 o|o 5 plazos.

El **jueves 25 de octubre**, a las 16, en n|hall; 8 o|o seña, 2 o|o com.—Giménez Zapiola y Cía., Florida 239. 13989 v25

Amplia bóveda. En el Cementerio del Norte.—

Con 3 frentes. A perpetuidad. La ubicación de mayor valor, Frente Avenida Gral. Paz y 2 calles. Próxima monumento Gral. J. A. Roca. Frente a la de Santa María. Linda con A. Méndez. 4m33 en costados E. y O., por 3m60 en N. y S. Sup.: 15,5880 m.c. Antigua, revestida mármol, puerta hierro, cantería. Friso mármol y bronce. Piso mosaico. Subsuelo 2m70 que según ordenanza puede ampliarse. Sección San Antonio. Entrega desocupada e inmediata. Gastos transferencia. 8|c. Dominio Cap. Vende, por división condominio. Base, $ 98.000.

El **viernes 26 octubre**, a las 16, en n|hall. 8 o|o seña. 2 o|o com.—Giménez Zapiola y Cía. Florida 239. 16353 v.26

S|. los jardines de Palermo.

Gelly 3467 y frente Av. Pte. Figueroa Alcorta. e|Canning y Salguero. 8m86 frente a Gelly 8m69 frente Av. Figueroa Alcorta por 17m47 y 18m23 fondo. Ad-corpus 4 hab., y dep. Const. modernizada clase. BASE, $ 16.000. TODA A PLAZOS en hip. al 1o. octubre 947, opción 2 años más, 6 o|o interés. (Sin contratos).

El **jueves 25 de octubre**, a las 16, en n|hall; 8 o|o seña, 2 o|o com.—Giménez Zapiola y Cía., Florida 239. v.25

Mar del Plata. Espléndido

chalet amueblado. Sarmiento 2287|97 esq. Alm. Brown 1611. A 2 cds. playa Bristol y Casino. Con vista al mar; 12m14 por 12m09. Bajos: porch, galería, living con chimenea, comed., toilet, office, coc.; hab. y baño serv. Amplio garage. Altos: 4 dorm.t., 2 baños completos, 2 hab. serv. Terraza. Frente piedra, techos tejas, placards, materiales calidad. Base $ 45.000, a plazos.

El **viernes 26 octubre**, a las 16, en n|hall. 8 o|o seña, 2 o|o com. — Giménez Zapiola y Cía., Florida 239. Bs. As. Orden 1621, M. del Plata. 16758 v.26

M. I. Peralta Martínez

CANGALLO 315 34 - 2600

HOY

Por disposición del señor juez en lo comercial Dr. L. Gómez Molina, Sec. Allende, en los autos "José Amor, s|. quiebra", se hace saber, por el término de 5 días, que el Martillero M. I. Peralta Martínez venderá **Hoy martes 23 de octubre,** a las 16 hs., en la Corporación de Rematadores, 25 de Mayo 347, los siguientes lotes: En Moreno, Villa Herrero, calle Vicente López, 2 lotes números 5 y 6, manz. 42; medidas 8m66 por 38m97 c|u. Base $ 432,44, o sea las 2|3 partes de la tasación. En Cañuelas, Villa Londres, 5 lotes Nros. 21, 22, 23, 24 y 25 de la manz. B; medidas 27m68 por 34m68. Base $ 1.466,66, o sea las 2|3 partes de la tasación. Comisión 2 o|o y a cuenta de precio 8 o|o. Inf.: Cangallo 315. — Buenos Aires, octubre 5 de 1945.—Adolfo L. Allende, secretario. v23

MARIO S. ORGEIRA E HIJOS

S. R. L. — Capital $ 120.000

De la Corporación de Rematadores

EN LARTIGAU

F. C. R. a P. B.

Partido de Coronel Pringles

2371 HECTAREAS

EN 2 LOTES

Agricultura e invernada y

aguas de calidad. Establecimiento "El Porvenir", a 20 cuadras de la estación Lartigau, a 4 y 6 leg. de Estomba y Cabildo, F. C. S., y a 12 y 15 leg. de las ciudades de Ciel. Pringles y Bahía Blanca. **EL LOTE 1o.** de 1960 hs. tiene chalet moderno, 7 hauts, y 2 baños, galpón, 3 potreros, 6 molinos, galpón mat. 13 x 12 mts., 5 piezas y cocina peones, piezas reseros y bomba agua; bañadero, escurridero y corrales lanar, chiqueros y gallinero mat., monte frutales y forestales. **EL LOTE 2o.** de 411 hs. tiene 2 potreros y molino. BASES, $ 200 y $ 170 ha., respectivamente, con préstamos bonos Banco Prov. Bs. Aires o hipoteca particular, a opción, largos plazos y 5 1|2 o|o interés.

El **domingo 4 de noviembre**, a las 11 hs., en el "Pringles Hotel" de Ciel. Pringles. Seña 8 o|o y com. 2 o|o. Para revisar dirigirse a n|oficinas o a Sres. Brandauer y Cía., en est. Lartigau, F. C. R. P. B. Informes y planos en n|oficinas Bmé. Mitre 924, U. T. 34-2311, Pringles y en Rivadavia 540, U. T. 33-2387, Buenos Aires.—Mario S. Orgeira e Hijos. 17433 v.29

GARCIA Y ZANCUDO

Avda. General Paz 10.816.

Judicial. Mide s|título 8.66 x 22.70|74. Orden Juez Dr. González, Secretaría Dr. Folchi. Sucesión de Don Enrique Tiberio Costaguta. Base, $ 7500.

El **28 octubre**, 16 horas. Seña 8 o|o. comisión 2 o|o en efectivo, a|f. Inf. Moreno 1702, 1o. piso, U. T. 38-7411.—Buenos Aires, octubre 13 de 1945.—Aldo Folchi, secretario. 16473 v.27

ACT. peón cocina, práctico, limpio, prolijo, educado, bien recom. 31-1845.

HOMBRE joven se ofrece peón de limpieza, U. T. 35-1754. mo-123

PEON de cocina o limpieza, prác., se ofr. a casa fila., $ 80, Ll. 31-3770.

PLANCHADORAS

PLANCHADORA y otros quehaceres, ofréc. para casa fila.; Sucre 1667. 24

PLANCHADORA ofr., lava, comp., para fila., mensual, cs. ret., céd. 38-6998.

PORTEROS

ACTIVO portero o|coc., casa fila., infor. años, o mucamo com.; 44-0430.

PORTERO austríaco, formal, b. conduca, absoluta confi., b. recom familia distng., ofréc.; 31-9712.

PORTERO casa escritorios o deptos., práct. en servicios centrales. Llamar de 7 a 9 y de 12:30 a 14 hs.; 38-6098.

PORTERO o cuidar casa-quinta, hombre formal, ofr.;

A. C. TAQUINI & Cía.

BUENOS AIRES, BME. MITRE 475 — MAR DEL PLATA, RIVADAVIA 2399

DE LA CORPORACION DE REMATADORES

HOY

En Miramar.— 19 espléndidos lotes.—

Sobre la Avenida Costanera y Playa, en una de las ubicaciones de mayor valor y perspectivas, 19 espléndidos lotes de terreno, de amplias dimensiones con espaciosos frentes. Manzanas K y T, frente a las calle 34, 35, 36 y Boulevard Circunvalación. Base, \$ 2 los 75 ds. cs. (v. c.), con facilidades de pago.

Hoy martes 23 de octubre, a las 15.30 en n. casa Bmé. Mitre 475. Capital Federal.—A. C. Taquini y Cía. 16575v23

En Devoto, moder. casa baja Lacar 4369|71. Sin cartel.—

Entre Segurola y Sanabria, en una ubicación de categoría residencial, dentro del gran barrio, a sólo metros de la estación Devoto, F. C. Pacífico y a dos cuadras de avenida Francisco Beiró. Una espléndida casa baja, lujosa y confortable. Tiene garage, hall, living comedor, sala, escritorio, tres dormitorios, cuarto de baño, office, cocina, lavadero, habitación y dependencias para servicio, jardín y local para depósito o estudio. Construcción moderna, realizada a todo costo, con los mejores materiales. Mide 9m47 (10v95) de frente por 37m30 (43v07). Se visita de 10 a 17. Base, \$ 32.000, con facilidades de pago.

El **jueves 25 de octubre,** a las 15.30 hs., en n|casa, Bmé. Mitre 475.—A. C. Taquini y Cía. 17618 v.25

HOY

Mar del Plata, amplia casa. Avenida Independencia 1050.

Entre Balcarce y Avenida Uriburu, en ubicación de privilegio dentro de la gran ciudad balnearia. A 4 cuadras de la Playa La Perla y a dos de la moderna y magnífica Plaza España. Construcción de años, pero sólida y bien distribuida; tiene cuatro dormitorios, hall, comedor, cocina, 2 piezas de servicio y baño, idem, lavadero, galería y amplio patio. Mide 8m66 (10v85) por 43m30 (50v85). Base, \$ 26.000, mitad de precio a dos años de plazo 6 o|o de interés anual.

Hoy martes 23 de octubre, a las 15.30 hs., en n|casa central, Bmé. Mitre 475, Bs. As. — A. C. Taquini y Cía.

16964v23

HOY

Mar del Sur, 3 fracciones.—

En las proximidades de Miramar, en ubicación de porvenir y valorización, a una cuadra del Boulevard Mar del Sur y próximas a la playa. Tres fracciones, las manzanas RRR y SSS, sección 7a., en su totalidad, con superficies de 7500 ms. cs. cada una y lotes 5 y 6, manzana A, sección 3a., sdo. 150) ms cs. Base, \$ 0.20 los 75 ds. cs.

Hoy martes 23 de octubre, a las 15.30, en n|casa.—A. C. Taquini y Cía.

HOY

En Mar del Plata.—

Fracciones y terrenos. **Hoy martes 23 de octubre,** a las 15.30 hs., en n|casa, Bmé. Mitre 475, Cía. Fed. **Cuatro fracciones:** zona Bosque Alegre, Formosa, Mathe, 152 y 151, a 1 cuadra de Av. Cincuentenario. Sup. 2500 vs. cs. cada una. Base, \$ 2 los 75 ds. cs. (v. c.); **Terreno San Juan esq. 24,** a una cuadra del mar y Av. Costanera. Sup. 1000 vs. cs. Base, \$ 9 los 75 ds. cs. (v. c.). **2 lotes:** Tomás Falker esq. José Mármol, arbolados, a cuatro cuadras de la playa La Perla, plaza España y parque Luro. Sup. 190 y 168 vs. cs. Base, \$ 9 los 75 ds. cs. (v. c.). **2500 vs. cs.** En el barrio de la estación nueva, Buenos Aires esq. Rodríguez Peña. Base, \$ 10 los 75 ds. cs. (v. c.). Mayores informes: A. C. Taquini y Cía. 16563v23

Avenida Santa Fe 3751|53|55 ¡Tres locales en 12 por 50!

Entre Avenida Canning y Malabia, en una de las piadras de mejor significación y alto valor de la Avenida Santa Fe, a sólo metros del Jardín Botánico y de la estación del subterráneo. Edificio moderno compuesto por tres locales de negocio, cada uno con sótano y un departamento para vivienda de una habitación cuarto de baño y cocina. La ampliación del terreno permite en su oportunidad la construcción de una gran casa de renta con los locales existentes, que en este momento están produciendo buena renta. Mide, 10m38 (12vs.) de frente por 42m93 (49v00) de fondo, adcorpus. Base, \$ 170.000, con facilidades. Produce \$ 15.480.

El **jueves 25 de octubre,** a las 15.30, en n|casa, Bmé. Mitre 475.—A. C. Taquini y Cía. 17619 v.25

Avenida Santa Fe 2580 al 84 ¡Dos locales en 12 por 35!—

A sólo metros de avenida Pueyrredón, entre ésta y Ecuador, orientada al NE., propiedad de construcción antigua, con dos locales de negocio y dependencias para habitación sobre un notable terreno que mide, 10m39 (12 vs.) de frente por 30m31 (35 vs.) de fondo en sus costados. Base, \$ 140.000, con facilidades. Produce renta eficiente.

El **jueves 25 de octubre,** a las 15.30, en n|casa. Bmé. Mitre 475.—A. C. Taquini y Cía. 16569v25

HOY

Mar del Plata, Gascón 2950. Confortable chalet, a plazos—

Entre 6 de Septiembre y Rioja, ubicación privilegiada y céntrica, a 1 cuadra de la plaza Mitre, próxima al Colegio Nacional y a 3 cuadras de la Avenida Colón. Excelente chalet amueblado con todos los detalles de lujo y confort. Tiene en bajos, porch, hall, amplio comedor con estufa, toilette, cocina, tres habitaciones de servicio, baño, lavadero, Gran jardín y garage. En altos, hall, 4 dormitorios, dos baños instalados, terraza cubierta, teléfono en servicio. Mide \$m76 (10v11) de frente por 34m64 (40vs.) de fondo. Base, 50.000 pesos, con \$ 20.000 a tres años de plazo, interés 6 o|o anual.

Hoy martes 23 de octubre, a las 15.30 hs., en n|casa central, Bmé. Mitre 475. Bs. As.—A. C. Taquini y Cía. 16973v23

Paso 756. Con facilidades. —

En un centro comercial importante, distribución y venta de tejidos, sobre las avenidas Pueyrredón y Córdoba, propiedad de construcción antigua, pero sólida en terreno de muy buenas dimensiones, 9m59 (11v09) de frente al E. por 21m17 (24v80). Base, \$ 50.000, con facilidades de pago.

El **viernes 26 de octubre,** a las 15.30, en n|casa. Bmé. Mitre 475.—A. C. Taquini y Cía. 16562v26

ESTADOS UNIDOS 1846/52 SOBRE ENTRE RIOS

¡EN 17 POR 70, CON EDIFICIOS, POR \$ 90.000! EL JUEVES

Belgrano, 4 lotes notables! — Arribeños esquina Pino 1804.

En uno de los sitios de mayor mérito de Belgrano, donde el valor residencial resulta extraordinario, sobre las barrancas y las avenidas Vértiz y Luis María Campos, la espléndida esquina de Virrey del Pino y Arribeños, en cuatro lotes que resultan excepcionales por su ubicación de privilegio y la admirable proporción de sus amplias dimensiones. Base, \$ 45 los 75 ds. cs., o sea \$ 1.v. c., cuarta parte al contado y el saldo a uno, dos y tres años de plazo, interés 6 o|o anual.

El **domingo 28 de octubre,** a las 16.30 horas, sobre los mismos. **LA DEMOLICION** del edificio, sin base, al mejor postor. **Detalle:** la esquina, superficie 612 ms. cs. igual a 816 vs. cs., con 55 varas de frente sobre las ambas calles; los otros lotes 467, 594 y 637 ms. cs. (622, 792 y 850 vs. cs.) con 15 y 17 metros de frente. Mayores informes y planos: A. C. Taquini y Cía. 16559v28

Río Bamba 40, s. Av. Rivadavia. Por \$ 40.000, con facilid.

A sólo metros de avenida Rivadavia y paseo del Congreso, a una cuadra de avenida Callao y estación del subterráneo, edificio antiguo de una sola planta en terreno aparente e ideal para un edificio de renta, 7m07 (8v15) de frente al Este por 15m15 (17v50) de fondo. Base, \$ 40.000, con facilidades de pago.

El **miércoles 24 de octubre,** a las 15.30, en n|casa, Bmé. Mitre 475.—A. C. Taquini y Cía. v.24

Avenida Santa Fe 4774 al 80 Local, casa, 6 departamentos.

Entre avenida Juan B. Justo y Humboldt, cuadra de extraordinario valor comercial y movimiento, edificio de planta baja y piso alto, de muy buena construcción y que comprende un local de negocio, con sótano y dependencias para habitación, una casa alta y seis departamentos, en terreno que mide, 8m66 (10 varas) de frente por 54m35 (62v75) de fondo en un costado, 50m88 (58v75) en el otro y 9m35 (10v80) de contrafrente. Produce con alquileres insignificantes y desdeñada la rebaja legal, pesos 13.674, puede producir un mínimo de \$ 20.000. Base, \$ 130.000, con cédulas.

El **jueves 25 de octubre,** a las 15.30, en n|casa, Bmé. Mitre 475.—A. C. Taquini y Cía. 16575v25

E. Unidos 1846|52, s|E. Ríos En 17 por 70, con edificios.

A sólo metros de avenida Entre Ríos, en valiosa ubicación dentro del centro Sud, dos propiedades de construcción antigua, pero sólida, que pueden ser modificadas fácilmente para dejarlas en condiciones de producir alta renta, formando un block excepcional que mide, 15m05 (17v37) de frente al Norte por 35m88 (41v82) de fondo. Base, \$ 90.000, con facilidades de pago. Están desocupadas.

El **jueves 25 de octubre,** a las 15.30, en n|casa, Bmé. Mitre 475.—A. C. Taquini y Cía. v25

¡Caballito: 11 lotes únicos! Emilio Mitre esq. Hualfín—

A sólo metros de Avenida Juan Bautista Alberdi, a cuadra y media de Avenida Rivadavia, sobre la Plaza Primera Junta y estación del subterráneo, en el mejor barrio para vivir, única fracción disponible, dentro de ese gran barrio, tan solicitado como lindo para vivir, dividida en 11 lotes excepcionales, todos con frente mínimo de 10 metros, es decir 11v55, y superficies ídenticas, para realizar el mejor ambiente la propiedad de renta o la casa habitación. Varían entre 173,40 metros cuads., igual a 231,17 varas cds., y 216 ms. cs., igual a 688 varas cds. Afirmados totalmente pagados. Base \$ 35 los 75 dc. cs., o sea la v. c.; pudiendo los compradores pagar el precio de venta, sólo el 10 o|o al contado, al escriturar, y el saldo a uno, dos, tres y cuatro años de plazo, interés 6 o|o anual, por trimestres adelantados. **La demolición,** sin base al mejor postor.

El **domingo 28 de octubre,** a las 16 horas, en los mismos. Mayores informes: A. C. Taquini y Cía. 16559v28

Cuatro casas, orden judicial.— Bases sumamente reducidas.—

Por orden del señor juez doctor Rojas, secretaría del doctor Viviano, en el juicio sucesorio de don Marcelino Zorrilla, los siguientes bienes::

Asamblea 490-500 esquina José María Moreno 1312, una esquina importante dentro de un gran barrio, de activo movimiento y comercio, que cuenta a la vez con todos los medios de comunicación. Construcción moderna, sólida, que comprende dos locales de negocio y dependencias, para vivir en terreno de grandes dimensiones. Distribución, No. 490-94, amplio local de negocio, revestido de azulejos (ocupado por cigarrería) y pequeño local (ocupado por cigarrería), y otro gran local de negocio; entrada independiente, cuatro habitaciones, baño, patio, cocina, galería y dependencias. Mide: 15m.84 (19v.30) al Norte, 14m.55 (17vs.) al Oeste, 26m.20 (30v.25) al Sur y 25m.64 (29v.63) al Este. Base, \$ 55.000.

Avenida Triunvirato 3684-86-88, entre Donato Alvarez y Acha, frente a esa arteria en una de sus partes de mayor movimiento y comercio. Edificio, No. 3684: local de negocio con puerta y vidriera con cortinas metálicas, 1 habitación, pequeño cuarto y dependencias. No. 3688: otro local de negocio con puertas y vidriera con cortinas metálicas, dos habitaciones, pieza en altos, baño, patio, cocina y dependencias, en amplio terreno. Base, \$ 21.000.

Av. Donato Alvarez 2136-40 y Juan A. García 1558, sobre avenida San Martín, en uno de los centros comerciales de mayor valor del Norte Caballito. Edificio D. Alvarez 2136: local de negocio con puertas y vidrieras con cortinas metálicas, baño, patio, cocina y dependencias. D. Alvarez 2140: otro local de negocio con puertas y vidrieras con cortinas metálicas, 1 habitación, baño, patio, cocina y dep., con salida también por Agustín García 1558. Base \$ 20.000.

Avenida San Martín 3517-29, entre Lúnes y Blarritz, edificio que comprende local de negocio con puertas y vidrieras con cortinas metálicas, hall, tres habitaciones, baño, patio, cocina y dependencias. Sólida construcción moderna, preparada para altos. Mide: 8m.66 (10vs.) de frente por 25m.48 (29v.42) de fondo. Base, \$ 17.000.

El **miércoles 24 de octubre,** a las 15.30 hs., en ni. casa, Bmé. Mitre 475. Mayores informes: A. C. Taquini y Cía. 16567v24

Av. Independencia 2534|40|46 Amplia propiedad. Sin cartel.

Entre Alberti y Sanavedra, en destacada ubicación, frente a una importante avenida, amplia propiedad, aparente por su distribución, para sede de una institución cultural o deportiva. Edificio de altos y bajos con subsuelo en terreno de grandes dimensiones. Muy buenos detalles de construcción. La propiedad está alquilada y puede visitarse dirigiéndose al mayordomo. Mide, 12m15 (17v50) de frente por 51m74 (60v10) de fondo en sus costados. Base, \$ 80.000.

El **jueves 25 de octubre,** a las 15.30, en n|casa. Bmé Mitre 475.—A. C. Taquini y Cía. 16962v25

Sobre el Parque Centenario. Por división de condominio.—

Camp'chuelo 652, entre avenida Díaz Vélez y Méndez de Andés. Excelente ubicación y barrio ideal para vivir, que cuenta con numerosos medios de comunicación. Edificio antiguo, para habitación, en terreno aparente e ideal para una construcción de departamentos. Medidas, 8m56 (10 vs.) de frente por 49 ms. (56v58) de fondo en sus costados. Base, \$ 27.000, con facilidades de pago. Venta por división de condominio.

El **jueves 25 de octubre,** a las 15.30 horas, en n|casa, Bmé. Mitre 475.—A. C. Taquini y Cía. 17620v.25

Montevideo 582|90, c. cédulas Bajos y 4 pisos, por \$ 80.000!

Entre Lavalle y Tucumán, pleno centro, cuadra de valor comercial, a dos cuadrás de Avenida Callao, a una y media de Corrientes, sobre Córdoba, próxima a Tribunales y Plaza Lavalle. Planta baja y cuatro pisos, local de negocio y dependencias en la planta baja, y cuatro casas independientes, una por piso. Tiene ascensor y detalles de una construcción muy sólida. Renta actual ajustada a la ley, \$ 8.400. Base, \$ 80.000 incluídas 48.000 cédulas nacionales. Se visita con nuestra tarjeta de 15 a 17 horas.

El **miércoles 24 de octubre,** a las 15.30, en n|casa. Bmé. Mitre 475. — A. C. Taquini y Cía. 16966v24

52 espléndidas fracciones arboladas, con sup. de 9000 hasta

44.000 v|c. y una chacra de 10 hectáreas, con todo los detalles de lujo y confort. Tiene en bajos, porch, hall, amplio comedor con estufa, toilette, cocina, tres habitaciones de servicio, baño, lavadero, Gran jardín y garage. En altos, hall, 4 dormitorios, dos baños instalados, terraza cubierta, teléfono en servicio, Mide \$m76 (10v11) de frente por 34m64 (40vs.) de fondo. Base, 50.000 pesos, con \$ 20.000 a tres años de plazo, interés 6 o|o anual.

Hoy martes 23 de octubre, a las 15.30 hs., en n|casa central, Bmé. Mitre 475. Bs. As.—A. C. Taquini y Cía. 16973v23

Paso 756. Con facilidades. —

En un centro comercial importante, distribución y venta de tejidos, sobre las avenidas Pueyrredón y Córdoba, propiedad de construcción antigua, pero sólida en terreno de muy buenas dimensiones, 9m59 (11v09) de frente al E. por 21m17 (24v80). Base, \$ 50.000, con facilidades de pago.

El **viernes 26 de octubre,** a las 15.30, en n|casa. Bmé. Mitre 475.—A. C. Taquini y Cía. 16562v26

Sobre la estación Colegiales. Propiedad de renta.—

Teodoro García 2833. Entre Cramer y Conesa. Espléndida propiedad de renta de 3 plantas, nueva, hecha a todo costo y de muy cómoda distribución. Consta de 9 cómodos departamentos, 3 por planta y otro en la azotea para el portero. Con pisos de parquets, agua caliente, etc. Al lado mismo de la estación Colegiales del tren eléctrico y a una cuadra de la Av. Fco. Lacroze. Base, \$ 90.000. Con pesos 65.000 en hipoteca. Produce \$ 16.500 al año.

El **miércoles 24 de octubre,** a las 15, en n|casa. Cangallo 461.—Rufino de Elizalde y Cía. 14397 v.24

RUFINO DE ELIZALDE & Cía.

Cangallo 461 — DE LA CORPORACION DE REMATADORES — U. T. 33 - 4517 - 4518 - 4519

HOY

SANTA FE 1802|14 ESQUINA CALLAO	Base $	450.233.33
AVENIDA RIVADAVIA 2042|44|46	„ „	750.000.—
AVENIDA SANTA FE 2944|58	„ „	95.000.—
CHARCAS 1566|68	„ „	63.527.04
JUNIN 683	„ „	57.000.—
PATAGONES 564|66	„ „	44.165.33
ARAOZ 2663.	„ „	29.800.—

MAÑANA

TEODORO GARCIA 2833	„ „	90.000.—
AV. MELIAN 1902|06 ESQUINA SUCRE	„ „	75.000.—
EN OLIVOS — 1.477 M. C. (1.969 V. C.)	„ „	63.000.—
ECHEVERRIA 1951	„ „	45.000.—
ECHEVERRIA 1961 (10m58 x 35)	„ „	35 v. c.
PETIT-HOTEL — VOLTA 1877	„ „	32.000.—
CORDOBA. CRUZ CHICA. Chalet "Edelweiss"	„ „	48.000.—
„ „ „ terreno 905 v. c.	„ „	3 v. c.

A las 15 hs. en n|casa Cangallo 461

Rivadavia 2042|44|46.— Monumental edificio de renta.

A 2 cuadras de la Plaza del Congreso. Espléndida propiedad de 7 plantas, hecha con materiales de primera calidad y que produce gran renta. Consta de 2 locales para negocios y 52 cómodos departamentos en 3 cuerpos de edificio, con servicios centrales de calefacción, agua caliente y frigidaire los departamentos del 1o. y 2o. cuerpos. Produce \$ 8870 mensuales o sea \$ 106.440 anuales. Distribución: **P. Baja:** 2 locales para negocio. Por el No. 2046, entrada a los departamentos, hall, sala de espera con ascensor y escalera a los dep. del frente. 1o. al 6o. pisos alto, 2 dep. por planta, compuesto cada uno de hall, living-comedor, 2 habitaciones, baño, cocina y w. c. En la azotea, 10 piezas de servicio, 2 baños y w. c. Este cuerpo fué construído hace dos años por los Arq. Acevedo, Becú y Moreno. **2o. cuerpo central:** P. baja: portería, hall con ascensor y escalera, y un dep. por planta, compuesto cada uno de hall, living-comedor, 2 habitaciones, baño, cocina y w. c. En la azotea, 10 piezas de servicio, 2 baños y w. c. Este cuerpo fué construído hace dos años por los Arq. Acevedo, Becú y Moreno. **2o. cuerpo central:** P. baja: portería, hall con ascensor y escalera, y un dep. por planta, compuesto cada uno de hall, living-comedor, 2 habitaciones, baño, cocina y w. c. En la azotea, 10 piezas de servicio, 2 baños y w. c. **3er. cuerpo:** 24 departamentos, distribuídos en planta baja y 3 pisos altos, con 3 y 4 habitaciones, baño, cocina y pieza de servicio. Con ascensor y escalera. Mide 11m91 frente al N. por 60m43 al E. 62m20 al O. y 20m79 cont. Ad corpus. Base, \$ 750.000. A plazos.

Hoy martes 23 de octubre, a las 15, en n|casa, Cangallo 461.—Rufino de Elizalde y Cía. 14791 v-23

52 espléndidas fracciones arboladas, con sup. de 9000 hasta

44.000 v|c. y una chacra de 10 hectáreas, con todo los detalles de lujo y confort. Tiene en bajos, porch, hall, amplio comedor con estufa, toilette, cocina, tres habitaciones de servicio, baño, lavadero, Gran jardín y garage. En altos, hall, 4 dormitorios, dos baños instalados, terraza cubierta, teléfono en servicio, Mide \$m76 (10v11) de frente por 34m64 (40vs.) de fondo. Base, 50.000 pesos, con \$ 20.000 a tres años de plazo, interés 6 o|o anual.

Hoy martes 23 de octubre, a las 15.30 hs., en n|casa central, Bmé. Mitre 475. Bs. As.—A. C. Taquini y Cía. 16973v23

Judicial. Av. Santa Fe 1802 06-12-14 esq. Callao Nos. 1080-82-84-86-94.—

Una de las esquinas más valiosas y de mayor ponderación de la ciudad y donde la inversión de capitales estará siempre garantida por su descollante ubicación. Sus medidas magníficas, con 44m. (50v. 81) de frente al Norte y Este, permiten desarrollar un moderno plan arquitectónico. Tiene un amplio edificio constituído por sótano, planta baja y dos pisos altos. Mide, s|. medición, 14m59 de frente al N. sobre Santa Fe, por 29m41 al E., sobre Callao: 15m87 en el costado S., y 27m.73 al O. Sup.: 423m.c.50, y, s|. títulos, mide 28m578 de frente al E., sobre Callao, por 14m.145 al N., sobre Santa Fe. Base, \$ 450.233,33.

Hoy martes 23 de octubre, a las 15, en n|. casa, Cangallo 461, Orden Sr. juez Dr. Adrián Fernández Moujan, sec. Dr. M. Aráuz Castex, en el juicio suc. folio 410, año 1945, cuerpo venta de bienes.—Rufino de Elizalde y Cía. 13427 v23

Judicial. Charcas 1566|68. —

Entre Montevideo y Paraná. Al lado de la plaza Rodríguez Peña, a una cuadra de la Avda. Santa Fe, a 2 de las Avdas. Callao y Córdoba y de la plaza Vte. López. Edificio compuesto por local para negocio, entrada para familia, hall, 5 habitaciones, baño, cocina y dep., y en altos: 3 habitaciones, baño, cocina, pieza de servicio, salón, galería y otra pieza. Mide: 7m55 de frente al Norte por 63m77 de fondo. Ad corpus. Base, pesos 63.527,04.

Hoy martes 23 de octubre, a las 15, en n|. casa, Cangallo 461, Orden Sr. juez Dr. Adrián Fernández Moujan, sec. Dr. M. Aráuz Castex, en el juicio suc. folio 410, año 1945, cuerpo venta de bienes.—Rufino de Elizalde y Cía. 13427 v23

Petit Hotel. Al Norte. Junín

683. Entre Tucumán y Viamonte. A 1 cuadra de la Avda. Córdoba y de la estación Facultad del subterráneo y a 3 de Corrientes. Excelente propiedad de dos plantas y subsuelo. Con calefacción y parquets. **P. Baja:** living room, sala, escritorio, comedor con armarios, office con montaplatos, guardarropa, toilette y dep. **P. Alta:** Hall, 5 dormitorios, 2 baños. Azotea lavadero. **Subsuelo:** hall, 3 piezas y baño de servicio, cocina con económica, comedor y entrada para servicio, lavadero, depósito y patio. Mide 12m24 por 13m423. Base, \$ 57.000. A plazos.

Hoy martes 23 de octubre, a las 15, en n|casa. Cangallo 461. Se visita en cualquier momento con n|tarjeta.—Rufino de Elizalde y Cía. 16200 v.23

Palermo. Aráoz 2663. Entre

Arenales y Beruti, de habitación. En una ubicación extraordinaria y de las más preferidas, a sólo una cuadra de la Av. Santa Fe y a 2 del subte, y Jardín Botánico. Mide: 8m.66 (10v.) de frente por 36m.89 (42v.70) de fondo. Es decir, reune las condiciones indispensables para edificar la gran casa de renta. Su edificio actual, que con poco gasto puede ser convertido en una cómoda casa de habitación, consta de zaguán, hall sala, comedores, 3 habitaciones, patio, 2 baños, cocina, despensa, w. c., 2 piezas en altos y dependencias. Base, \$ 29.800. Toda en cédulas.

Hoy martes 23 de octubre, a las 15 hs., en n|. casa, Cangallo 461.—R. de Elizalde y Cía. 16425v23

Av. Santa Fe 2944|58. Sobre

la estación Agüero del subterráneo. Amplia casa de habitación y renta. Entre Gallo y Agüero. A 4 cuadras de Pueyrredón y en un lugar de alto valor comercial. Edificio a todo costo en terreno notable, que comprende dos espaciosas casas de habitación una en la planta baja y otra en la alta, independientes. Mide: 9m50 (10v97) frente al Norte por 43m. (49v90) de fondo. Base, \$ 95.000. Con 64.775 cédulas, serie 4 o|o. Produce con alquileres del momento, \$ 708,40.

Hoy martes 23 de octubre, a las 15, en n|. casa, Cangallo 461.—Rufino de Elizalde y Cía. 16201 v-23

Judicial. Patagones 564|66.— Entre Bolívar y Perú.—

Casa de altos y bajos. A una cuadra de la Av. Caseros, a 2 del Parque Lezama. Mide: 8m66 frente al Norte por 40m. de fondo. Casa baja: zaguán, hall, sala, escritorio, comedor, 4 dormitorios, baño, cocina, despensa, 2 piezas, w. c. y pieza de servicio. Casa alta: igual distribución, más una pieza Base, \$ 44.165,33.

Hoy martes 23 de octubre, a las 15, en n|casa, Cangallo 461. Orden Sr. Juez Dr. Adrián Fernández Moujan, sec. Manuel Aráuz Castex, en el juicio sucesorio Fo. 410, año 1945. Cuerpo venta de bienes.—Rufino de Elizalde y Cía. 13424 v23

YEI - PORA

Postergado para Domingo 4 de Noviembre

De renta. En Vélez Sarsfield.

Mozart 68|72. Entre Rivadavia y Ramón L. Falcón. Casa y dos departamentos. Al lado mismo de Rivadavia en la parte comercial, a 3 cuadras de Lacarra y en un barrio moderno y de modernas construcciones. Mide 8m56 por 33m84. Base, \$ 30.000. Todo en hipoteca.

El **jueves 25 de octubre,** a las 15, en n|casa, Cangallo 461. 14606 v.25

En Burzaco. Chalet "El Rancho",

calle A. Storni e|Fernando Fader y Guido y Spano, a 3 cuadras de la estación Burzaco del F. C. S. Consta de hall, comedor, 2 dormitorios, baño instalación, patio, garage y jardín. Mide 17m32 de frente por 38m33 de fondo. Base, \$ 9.500. A plazos. Se visita en cualquier momento. Entrega inmediata.

El **jueves 25 de octubre** a las 15 en n|casa, Cangallo 461.—Rufino de Elizalde y Cía. 16662 v.25

En Bella Vista. Hermosa casa

quinta con regio parque y pileta de natación, Calles Entre Ríos, Tucumán, Andes y otra sin nombre. En la mejor ubicación y rodeado de residencias con hermosas chacras a una cuadra de la Av. Senador Morón y a 4 de la estación. Tiene un parque realmente extraordinario, muy bien cuidado y diseñado, con gran variedad de árboles entre los que se destacan las thuyas, robles, álamos, fresnos, bétulas, lapacho de gran tamaño, cedros y pinos. Un espléndido edificio hecho a todo costo, de ambientes amplios y de muy cómoda distribución. Consta de living-room, comedor con estufa, 6 dormitorios, 4 baños instl., dos con inst. eléctrica para el agua caliente, cuarto ropero, office, lavadero cubierto, comedor de niños, cocina inst., pasillo y dep. En cuerpo aparte, casa para capataces, casa para servicio y quinchero, garage, caballeriza, etc. Pileta de natación con centrífuga conectada a las cañerías distribuídas en todo el parque y huerta, molino, luz y teléfono. Con superficie de 17.463 v|c. Base, \$ 95.000. con facilidades.

El **martes 30 de octubre,** a las 15 en n|casa, Cangallo 461. Es digna de visitarse.— Rufino de Elizalde y Cía., Cangallo 461. 17253 v.30

Casa quinta en Adrogué: Cesáreo Amenedo 769|77. Entre Avellaneda

y Uriburu, con parque y un lujoso edificio estilo chalet de dos plantas y garage y una casa independientes, para hacerse de o para renta, a 4 cuadras de la estación Adrogué, a 4 de la Av. Segui y a 6 de Espora, rodeado de numerosas y sanas quintas y de frondosas arboledas. Base, \$ 49.000. A plazos.

El **jueves 25 de octubre,** a las 15 hs., en n|casa. Cangallo 461. — R. de Elizalde y Cía. 16605 v.25

"Napinday", en City Bell, a

12 Km. de La Plata y a 44 Km. de Bs. Aires. Precioso chalet, 1 casa de material, un lote con construcciones y 16 lotes. Bases, \$ 18.000 el chalet, \$ 7.000 el lote F. y \$ 4500 el lote L, y \$ 1 los 75 dec. cdos. los terrenos. A plazos.

El **sábado 27 de octubre,** a las 17, en los mismos. Infor.: 48-874, La Plata, o en Cangallo 461, Bs. As.—Rufino de Elizalde y Cía. 17644 v23

En Olivos. 1477 m. c. (1969

v.44), de espléndida barranca. Rosales esq. Juan B. Alberdi 599. A una cuadra de la estación Olivos, a 2 de la de Borges y en un sitio de residencias. De medidas amplias, adaptable para levantar el lujoso chalet rodeado de jardines. Mide 25m98 s|. Rosales, 68m60 en el cost. NO., 61m. al SE., sobre Juan B. Alberdi, y 20m80 en su contrafrente. Tiene un bonito jardín con variedad de plantas de adorno y árboles de sombra y un amplio edificio. Base \$ 63.000. A plazos.

El **miércoles 24 de octubre** a las 15, en n|casa, Cangallo 461. Se entregará desocupado. Puede visitarse en cualquier momento.—Rufino de Elizalde y Cía. 16426v24

En Flores. Caracas 25 y Av.

Rivadavia. 14 x 54.88. A una cuadra de la plaza, a 1 y 1|2 de la estación y al lado de Rivadavia y del centro comercial de Flores. Mide: 12m.11 (13.98) de frente por 47m.53 y 47m.45 en ambos costados. Base, \$ 45 los 75 dc. cds. o v. c. A plazos. De acuerdo al Código de Edificación, toda su superficie es edificable.

El **miércoles 24 de octubre,** a las 15 hs., en n|. casa, Cangallo 461.—R. de Elizalde y Cía. 16422v24

En Palermo. Lujoso petit hotel estilo Tudor. Calle Volta 1877. Al

lado de la Avda. Luis Ma. Campos, altura 800. Bonito y lujoso edificio de dos plantas. Con calefacción, pisos de parquets a bastón roto, vidrios emplomados, techos decorados con vigas de madera, finos empapelados, carpintería y herrajes de estilo, etc. Base, \$ 32.000. A plazos.

El **miércoles 24 de octubre** a las 15, en n|casa, Cangallo 461. Se visita de 10 a 11.30 y de 17 a 18 hs.—Rufino de Elizalde y Cía. 14003 v.24

"María Rosa", en San Isidro.

Moderno chalet con pileta de natación. En 3.840 v. c., con parque de fina calidad. A pocos mts. de las Avdas. Sucre y Bernabé Márquez y a 2 cds. de la iglesia Santa Rita. Bonito chalet hecho con verdadero gusto, lujoso y con detalles de confort, Entrega inmediata. Base, \$ 32.000. A plazos.

El **jueves 25 de octubre,** a las 15 hs., en n|. casa, Cangallo 461.—R. de Elizalde y Cía. 16980 v.25

En Adrogué: Para renta. Plaza

Espora 56|58|60 y 62, entre Ceretti y Av. Espora, Moderna casa con 3 locales para negocio y un departamento en altos. En lo mejor de Adrogué, a 3 cds. de la estación, 2 de la plaza Brown y de la iglesia. Base sólo pesos metros de la Av. Espora con importantes servicios de locomoción a la Capital y pueblos circunvecinos. Ubicación de lo más comercial y de progreso extraordinario. Mide: 12m42 por 23m.378. Base, \$ 37.000. A plazos.

El **jueves 25 de octubre,** a las 15 hs., en n|casa, Cangallo 461. — R. de Elizalde y Cía. 16961 v.25

En Belgrano (R). Moderna propiedad de renta.—

Av. Melián 1902-06, esq. Sucre. A una cuadra de Pampa, a 3 cuadras de la Plaza y a 4 de la estación del tren eléctrico. Frente a una de las Avdas. más importantes de esa barrio por la calidad de las construcciones que han levantado. Edificio de 5 plantas, de estilo moderno y con detalles que hacen agradable la vivienda. Consta de planta baja con local para negocio y dependencias para el portero y 4 pisos altos con cómodo departamento por planta. Base, \$ 75.000. A plazos.

El **miércoles 24 de octubre,** a las 15, en n|casa, Cangallo 461. Se visita con n|tarjeta los martes y jueves.—Rufino de Elizalde y Cía. 14763v24

ACASSUSO

BARRIO PARQUE AGUIRRE - Chalet estilo Normando

EN TERRENO DE 1.300 v. c.

Calle OLEGARIO ANDRADE 309/27

De renta. Al norte. Ayacucho

1716 esq. Vte. López 1901. A una cuadra de las Avdas. Callao y Las Heras y a 2 de la Av. Quintana. Destacada ubicación del barrio Norte donde se han edificado monumentales casas de renta. Es una buena y sólida propiedad de 4 pisos, con numerosos detalles de confort y amplios ambientes. Consta de local para negocio y un departamento y 4 confortables casas de habitación distribuídas en cada una de sus plantas. Produce actualmente \$ 1455. Su terreno mide 14m79 (17v08) de frente a Vte. López, 13m86 (16 v.) s|Ayacucho, 19m05 (22 v.) al N. y 18m12 (20v92) al O. Base, pesos 159.000. Suma que reconoce en cédulas.

El **martes 30 de octubre** a las 15 hs. en n|casa. Cangallo 461,—R. de Elizalde y Cía. 16564 v.30

En Olivos. 1477 m. c. (1969

v.44), de espléndida barranca. Rosales esq. Juan B. Alberdi 599. A una cuadra de la estación Olivos, a 2 de la de Borges y en un sitio de residencias. De medidas amplias, adaptable para levantar el lujoso chalet rodeado de jardines. Mide 25m98 s|. Rosales, 68m60 en el cost. NO., 61m. al SE., sobre Juan B. Alberdi, y 20m80 en su contrafrente. Tiene un bonito jardín con variedad de plantas de adorno y árboles de sombra y un amplio edificio. Base \$ 63.000. A plazos.

El **miércoles 24 de octubre** a las 15, en n|casa, Cangallo 461. Se entregará desocupado. Puede visitarse en cualquier momento.—Rufino de Elizalde y Cía. 16426v24

En Burzaco. Chalet "El Rancho",

calle A. Storni e|Fernando Fader y Guido y Spano, a 3 cuadras de la estación Burzaco del F. C. S. Consta de hall, comedor, 2 dormitorios, baño instalación, patio, garage y jardín. Mide 17m32 de frente por 38m33 de fondo. Base, \$ 9.500. A plazos. Se visita en cualquier momento. Entrega inmediata.

El **jueves 25 de octubre** a las 15 en n|casa, Cangallo 461.—Rufino de Elizalde y Cía. 16662 v.25

Casa quinta en Adrogué: Cesáreo Amenedo 769|77. Entre Avellaneda

y Uriburu, con parque y un lujoso edificio estilo chalet de dos plantas y garage y una casa independientes, para hacerse de o para renta, a 4 cuadras de la estación Adrogué, a 4 de la Av. Segui y a 6 de Espora, rodeado de numerosas y sanas quintas y de frondosas arboledas. Base, \$ 49.000. A plazos.

El **jueves 25 de octubre,** a las 15 hs., en n|casa. Cangallo 461. — R. de Elizalde y Cía. 16605 v.25

"Napinday", en City Bell, a

12 Km. de La Plata y a 44 Km. de Bs. Aires. Precioso chalet, 1 casa de material, un lote con construcciones y 16 lotes. Bases, \$ 18.000 el chalet, \$ 7.000 el lote F. y \$ 4500 el lote L, y \$ 1 los 75 dec. cdos. los terrenos. A plazos.

El **sábado 27 de octubre,** a las 17, en los mismos. Infor.: 48-874, La Plata, o en Cangallo 461, Bs. As.—Rufino de Elizalde y Cía. 17644 v23

En Olivos. 1477 m. c. (1969

v.44), de espléndida barranca. Rosales esq. Juan B. Alberdi 599. A una cuadra de la estación Olivos, a 2 de la de Borges y en un

Furst Zapiola y Cía

FUNDADA EN 1906

SUCESOR UBALDO VENANCIO

Casa Central: Reconquista 579 (Bs. As.) - Sucursal Mar del Plata: Av. Luro 2569

EN OLIVOS - 106 LOTES

SOBRE LA AVENIDA MAIPU
Y A 1 CUADRA DE PARANA

BASE $ 1 POR MES EN 120 MESES

EL DOMINGO PROXIMO - AUTOS ESPECIALES

PIDAN PLANOS — UBALDO VENANCIO

17559 v.23

En Olivos, 106 lotes.— Sobre la Av. Maipú.—

Frente a las calles España, Moreno, Justo, Díaz Vélez y otras, a 1 cuadra de la calle Paraná, a 3 de la Avda. de la Tahona, con servicio de colectivos y próximos a la Avda. Santa Fe y a las estaciones La Lucila y Martínez. Superficies entre 220 y 350 varas. Base, $ 1 cada lote por mes en 120 meses.

El **domingo 28 de octubre,** a las 15 hs., en los mismos terrenos. Autos especiales, a las 14 hs., desde Plaza Congreso. Pidan planos en nuestra Reconquista 579 (Bs. As.). — **Ubaldo Venancio.** 17282 v.28

J.L.GROSSO

EN HAEDO - 125 LOTES

17426 v.23

En el corazón de Haedo. 125 regios lotes, a 5 cuadras al Norte de la estación del F. C. Oeste y de la Av. Rivadavia, con innumerables medios de locomoción hacia la Cap. Fed. y pueblos vecinos. Próximos al gran Instituto de Cirugía. Dan frente a las calles Directorio, Fraternidad, José Hernández, Orden, Armonía, Maipú y otras. Barrio altísimo y de compacta y flamante edificación. Ideales para residencias de todo el año, casas de renta, departamentos, etc. Ya se ponen de pavimentos, aguas corrientes, luz eléctrica, etc. Los liquidaré sobre la base de $ 4 los 75 dec. c. (v|c.), a largos plazos.

El **domingo 4 de noviembre,** a las 14.30 hs., en los mismos. Planos e informes en mis oficinas, San Martín 113, Capital, 33-9779 y Av. Rivadavia 14208, Ramos Mejía.—J. L. Grosso. 17427v23

MONTE GRANDE

No obstante los inconvenientes debidos al mal tiempo, realicé el remate anunciado, habiendo vendido parte de los lotes ofrecidos, el saldo lo venderé particularmente en mis oficinas, de acuerdo a los precios obtenidos en el remate.

17574 v. 23 — J. L. GROSSO

PEÑA y Cía

En Del Viso, nuevo Parque PERO, 350 QUINTAS CON OPCION. Con su gran frente a la Ruta 8, pavimentada, de la Cap. Fed. a Pilar, alt. del Km. 42 y caminos inter. mejorados pagos. Espléndida fracción de tierra frente al Parque Pero y en una gran zona, donde constantemente se acentúa su valorización, rodeadas de viejas arboledas y hermosas residencias. Fácil acceso a las mismas, al frente micro-ómnibus pullman línea 141, de Chacarita a Pilar, y próx. a la Est. del Viso, con gran servicio de trenes Diesel. Sup. sup. varían de 1050 a 7315 m2., pudiéndose formar fracciones hasta de 59.000 m2., que por la fertilidad de las tierras, altura, selecto vecindario y hermoso panorama, son las mejores que se ofrecen en esta preslotes. Planos en los mismos o ns. ofic. tigiosa zona, con luz eléctrica y teléfono. Base, $ 5 m|n. por mes, en 120 meses, sin int. Seña 3 meses, com. 2 o|o.

El **Dgo. 28 de octubre,** a las 15 hs. (alfi). Autos de excursión. Soliciten boSan Martín 232.—Peña y Cía. 17418 v.24

V. P. CACURI

DE LA CORPORACION DE REMATADORES

Casa fundada en 1910

Unicas oficinas: RIVADAVIA 875, U. T. (33) 5597 - 5598, otras líneas y 10 internos

En San Justo. "Parque Peluffo" con frente al camino de cintura, pavimentado, esquina Martín Fierro, 5 espléndidos lotes arbolados, en la mejor zona residencial, con 580 m|c. a 847 m|c. Varas: 773 a 1.130, entrega inmediata. Base $ 3, los 75 d.c. (v.c.) con amplias facilidades. Remate:

Lunes 29 de octubre, a las 15, en Rivadavia 875.—V. P. Cacuri. 14097 v. 29

38x49. Villa Devoto. Dos lotes de 19x49 c|uno. Con arboleda. Ubicación de mayor valor. Barrio residencial: Lácar 3859-71 y Joaquín V. González. Sobre la plaza y estación. Cada lote: 932,73 v|c. Base $ 25 la v|c. Plazos. Demolición, sin base. Remate:

Domingo 28 de octubre, a las 18, alfi. —V. P. Cacuri. 17290 v.28

Renta anual $ 13.260. Base, $ 100.000, a plazos. Sobre subterráneo J. M. Moreno. Próxima a Rivadavia: HIDALGO 551. A una de Avdas. Neuquén y Parral. Altos y bajos. Muy buena casa. Ocho departamentos y portería. Notables medidas: 12,26x33,48. Remate:

Lunes 29 de octubre, a las 15, en Rivadavia 875.—V. P. Cacuri. 17293 v29

Santa Fe y Canning. Subterráneo. Esquina altos y bajos. Con locales: MALABIA 2105-07 esquina GUATEMALA 4487. Edificio sólido Renta pesos 6060 anuales. Mide 14,35 por 18,72. Base $ 49.000, a plazos. Rte.:

Lunes 29 de octubre, a las 15, en Rivadavia 875.—V. P. Cacuri. 17566v29

Industria, comercio, depósito o renta: Avda. Juan B. Justo 4663-67 y Gral. Artigas. Amplio galpón, local negocio, dependencias. Afirmado pago. Cabriadas hierro. Preparada para levantar en altos otro galpón. En ordenanza municipal y habilitado para industria. (19v 08) por (52v95). Se entregará desocupada dentro de los 6 meses de escriturada. Base, $ 32.500, facilidades de pago. Remate:

Lunes 29 de octubre, a las 15, en Rivadavia 875.—V. P. Cacuri. 17295 v29

x olmix

16 lotes en Bernal, F.C.S.— Ubicaciones sobresalientes. Con pavimentos pagos. Bases ínfimas: $ 12 al mes, en 120 meses, sin interés. 16 lotes, a saber:

5 lotes, calle|s 25 de Mayo y 9 de Julio e|Ituzaingó y Yapeyú. El **Dgo. 28 oct.,** a las 15, en los mismos.

7 lotes, calles Congreso e|Av. Dardo Rocha e Ituzaingó. El **Dgo. 28 Oct.,** a las 16, en los mismos.

4 lotes, calles Lavalle, G. Spano, Ayacucho, Chacabuco y L. N. Alem. El **Dgo. 28 Oct.,** a las 17, en los mismos.

Planos detallados: Olmi, Reconquista 353, U. T. 31-2390. 17560 v. 23

8 lotes Quilmes. 120 meses. Centrales: calles Saavedra, Passo, Alvear y Sarmiento, Base, $ 12 al mes, en 120 meses, sin interés. Pavimentos pagos. El **Dgo. 28 Oct.,** a las 11, alfi. 17561 v. 23

Judicial, chacritas centrales.— En Ituzaingó. Después fecha. 17562 v.23

BANCO DE LA PROVINCIA DE BUENOS AIRES

SECCION CREDITO HIPOTECARIO

Octubre 28. — Campo en Cañuelas, sobre el camino pavimentado a la C. Federal y próximo a la estac. "Las Casares". Superf.: 17 Has. de campo muy bueno, alto, parejo, con tierra negra de la mejor calidad y apto para todo destino. Existen varios cuerpos de edificios que rentan $ 610 mensuales, BASE 30.500 pesos m|n. Hip. Orig. de $ 20.000, en Bonos "E", red. a $ 14.749,72 m|n. Serv. semestral de $ 800. A las 15 hs., sel mismo inmueble. Mart.: Francisco R. Niveloni.—No. Ho. 46.950.

POR DATOS Y PLANOS OCURRIR A NUESTRA CASA CENTRAL EN Bs. AIRES, CASA MATRIZ EN LA PLATA O SUS SUCURSALES.

LITARDO Hnos. y AGUIRRE

DE LA CORPORACION DE REMATADORES

CASA CENTRAL: ARRECIFES, F. C. C. A. — U. T. 172

En el Partido de San Pedro

Parte de "La Matilde", de Doyle, a 6 kms. de la Estación Santa Lucía, F.C.D.E., 10 de la Ruta Panamericana y 30 de S. Pedro.

442 - Hectáreas de Buen Campo - 442

Con importantes mejoras, 10 potreros, 2 molinos, tanque austr. bebidas, 1 valiosa manga, 1 puesto, varios montes, regios alambrados perimetrales e interiores; establecimiento ideal para explotación agrícola-ganadera. Entrega inmediata con 394 hectáreas desocupadas.

Base $ 380 la hectárea

Con $ 50.000 en Cédulas del Banco Hipotecario

SE REMATARA:

EL SABADO 3 DE NOVIEMBRE, a las 16 hs.

en n|. casa central de Arrecifes

Para revisar, dirigirse en el campo al Sr. Juan Pellerou. Solicite carteles con planos y otros detalles.

Informes:
Banco Supervielle de Buenos Aires — Sección Rural — Calle San Martín 150.

LITARDO Hnos y AGUIRRE

16448 v.23

JOSE BACIGALUPPI e HIJO

Maipú 479 - Sucesor José María Bacigaluppi - U. T. 31 (Retiro) 9516, 9517, 9518

JUDICIAL - MAÑANA

Judicial, Alsina 1262|66 entre Salta y Sgo. del Estero. Sobre Avenidas de Mayo, 9 de Julio y Belgrano. Sólido edificio de renta. Mide, s|. título: 9,17 por 57,32 mts. Grandioso local negocio con subsuelo, entrepiso y montacarga, y cuatro pisos altos, comprendiendo en total 13 departamentos y vivienda de portero. Frente con zócalo de granito bastrado, entrada mármol, ascensor. Base $ 229.188,56. Juez Dr. Fernández Moujan, secretaría M. Aráuz Castex, en el juicio sucesorio folio 410, año 1945, cuerpo venta de bienes. Visite.—**JOSE MARIA BACIGALUPPI.**

El **miércoles 24 de octubre,** a las 15, en nuestra casa, Maipú 479. 17553v23

JUDICIAL - MAÑANA

Judicial. Casa renta al Norte. Laprida 1642-50, entre Beruti y Juncal. A 2 cds. de Avda. Sta. Fe y Pueyrredón. Mide seg. título: 8m66 por 41m66. Edificio moderno y bien construído, de planta baja y seis pisos altos. Total 20 departamentos lindos y cómodos, y departamento portero. Azotea. Calefacción y agua central, quemador de basuras, cocinas con cocina a gas "Orbis", baños instalados; frente de líneas elegantes, entrada de mármol, parquets, ascensor Stigler y otros detalles propios de construcciones modernas. Base $ 215.661,24. Juez Dr. Fernández Moujan, secretaría M. Aráuz Castex, en el juicio sucesorio folio 410, año 1945, cuerpo venta de bienes. Visite.—**JOSE MARIA BACIGALUPPI.**

El **miércoles 24 de octubre,** a las 15, en nuestra casa, Maipú 479. 17554v23

Linda casa en Belgrano. Cuba 2627, entre Nahuel Huapí y Guanacache. A 2 cds. de Avdas. Cabildo y Monroe. 11 por 37 vs. Sala, y escrit. al frente, vestíb., comedor, tres dormitorios, baño inst., coc., w. c., patio. Base, $ 20.500, inclusive 7.700 cédulas. Visite 14 a 17. —**JOSE MARIA BACIGALUPPI.**

Dgo. 28 octubre, a las 15. 17557 v.23

JUDICIAL - MAÑANA

Judicial. Campo en Sgo. del Estero. — 13.834 hect. 97 ás, y 05 cs. Parte del lote No. 90, ubicado en el departamento Mariano Moreno. A 17 kilómetros de la estación HAASE (F. C. del Estado). Campo parejo, con abundantes pastos naturales, dulces en su gran mayoría y cubierto en gran parte por montes naturales fuertemente explotado en algunas de sus zonas y en explotación en otra. Entre las mejoras existentes pueden citarse una gran represa y otra de menos dimensiones. La población está constituída por dos casas de construcción precaria y varios ranchos. Base, $ 5.66 la hectárea. Juez Dr. Fernández Moujan, secretaría M. Aráuz Castex en el juicio sucesorio folio 410, año 1945, cuerpo venta de bienes.—**JOSE MARIA BACIGALUPPI.**

El **miércoles 24 de octubre,** a las 15, en nuestra casa, Maipú 479. 17555v23

JUDICIAL - MAÑANA

Judicial. Campo "El Rabón" EN SGO. DEL ESTERO: 9.946 hects. 14 ás. 45 cs. y 50 dc. Lote 37 y parte del 36, sección B, del Departamento 28 de Marzo; encontrándose dentro del campo la estación "El Malacara" F. C. del Estado. El terreno es llano, encontrándose casi enteramente libre de montes la parte del lote 36, estando la del lote 37 cubierto de isletas de montes completamente explotados. Los pastos naturales son abundantes y aptos para la cría de ganado. Entre las mejoras existen algunos alambrados interiores y los limítrofes de la zona de la vía y en el deslinde por el E., como también 5 pozos calzados, de los que se obtienen abundante agua de buena calidad. Las poblaciones están constituídas por construcciones precarias y algunos ranchos. Base, $ 4.66 la hect. Juez Dr. Fernández Moujan, secretaría M. Aráuz Castex en el juicio sucesorio folio 410, año 1945, cuerpo venta de bienes.—**JOSE MARIA BACIGALUPPI.**

El **miércoles 24 de octubre,** a las 15, en nuestra casa, Maipú 479. 17556v23

RODOLFO E. LOUIT

Judicial

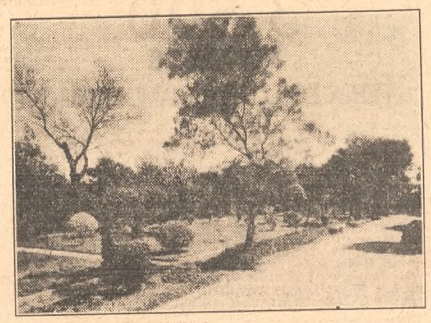

"La Josefina" del Ing. Selva en Monte Grande

17544 v.23

Judicial. "La Josefina", del Ing. Selva, en Monte Grande. Espléndida casa quinta formando esquina. Con dos cuerpos principales de edificación; magnífico parque, y una superficie de 15.497 varas. Frente a las calles General Rodríguez y General José de San Martín. A inmediaciones de la estación, Municipalidad, Iglesia, plaza y demás instituciones. Mide 90m70 por 128m20. Molino, motor, teléfono, pileta de natación, frutales, numerosa variedad de árboles y flores, dependencias varias, etc. Base $ 38.666,66 m|n., con cédulas. Su equivalencia en varas es de sólo $ 2,35 cada una, inclusive todas sus valiosas mejoras.

El **4 de noviembre,** a las 15 horas, remataré sobre la misma. Juzgado Dr. José L. Urdapilleta. Secretaría Dr. Horacio Méndez Carreras. Juicio "Selva, Domingo, sucesión ab-intestato". Venta "Ad Corpus". Seña 8 o|o. Comisión 2 o|o. Más informes en Bartolomé Mitre 549 (32-5613.—RODOLFO E. LOUIT. 17545v.23

VINELLI, ITHURRALDE y Cía.

VICTORIA 710 — Sucesor Rodolfo J. W. Vinelli — U. T. 34-7970, 1388 y 1054

PASO DEL REY

100 GRANDES QUINTAS — BASE $ 0.45 V. C.

El Dgo. Pmo. — PIDA PLANOS

Gran barrio residencial Sambrizzi, 100 grandes fracciones en Paso del Rey, próximas a esa nueva estación del F. C. O. (entre Merlo y Moreno), en lo más alto de esa zona parquizada, tan llena de virtudes y bellezas panorámicas, fte. a pavimentos pagos a la Avda. Gaona y a casas-quintas y chalets de jerarquía como las de Pasadore, Ceriani, Cernadas, Greco, Romero y otras a partques y jardines y al encantador Río Las Conchas, con sus boscosas avenidas y sus balnearios. Nada tan bello y de tantas perspectivas. Para residencias, para week-ends de lujo, para inversiones, para especular subdividiendo en parcelas; son fracciones excepcionales. Pavimentos pagos con accesos pavimentados a las Avdas. Rivadavia y hasta Gaona. Base, $ 0.45 (la v|c.) los 75 dms. cds. sólo 20 o|o al contado y el resto en 12 semestres de plazo. A los efectos de estimular la edificación de calidad, se otorgarán créditos para edificar hasta el 80 o|o del valor, pagaderos con grandes facilidades y 5 o|o de interés.

El **dgo. pmo.,** sobre los mismos, a la llegada de los autos de excursión que saldrán de P. Once a las 15.15 hs. Pida planos y boletos en nuestras oficinas. Los boletos de ida y vuelta cuestan $ 0,30 c|u.—Vinelli, Ithurralde y Cía.

R. Romano Larroca

RECONQUISTA 341 — U. T. 31 Retiro 3185 y 4574

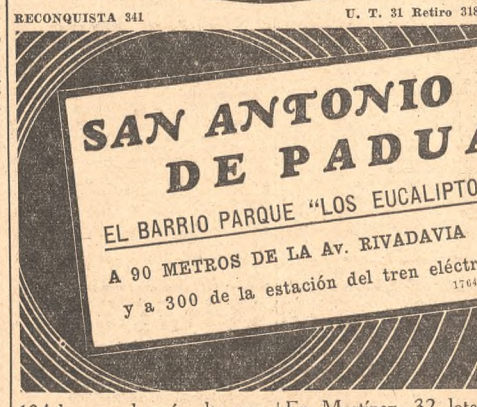

17649 v. 23

134 lotes en la más alta cumbre de San Antonio de Padua. El grandioso Barrio Parque "Los Eucaliptos". A 90 mts. de la grandiosa Avda. Rivadavia, a 200 del tren eléctrico, a 7 cuadras justas de la iglesia basílica, a 5 del Golf Club Ituzaingó y a 30 minutos de plaza Once, con más de 100 trenes eléctricos diarios. Base, $ 6 por mes el lote, con mejorado asfáltico totalmente pago. Remate:

El **domingo 28 de octubre,** a las 15.30 hs. Autos de excursión gratis de IDA Y VUELTA de Plaza Once a las 14.30 hs., sin boleto. Cobranza a cargo Administración MATERA. Pida planos por carta, teléfono y personalmente sobre los terrenos y en Reconquista 341, U. T. 31 Retiro 3185 y 4574, Reconquista 341. —R. Romano Larroca. 17650 v. 23

En Martínez. 32 lotes en el mismo andén de la estación Las Barrancas del F.C.C.A. Esto con ser mucho, no es absolutamente nada. Lo que aquí vale es que esta maravilla está ubicada al pie de las legendarias barrancas del Río de la Plata. Es algo así como un valle de ensueño. Levantando la vista y aun sin levantarla, sólo se advierten jardines. Allí, el jardín fabuloso de color y de alegría, alto y magnífico como el vivlera del cielo, y a los pies, las aguas leonadas del platinado río, ancho, dócil y encalmado en un balneario portentísimo y tradicional. En grandes lotes. Todos con frente a calles pavimentadas y con frentes de 10 y 15 metros y fondos proporcionados. Base $ 10 los 75 d.c. (v.c.), con sólo 25 o|o al contado.

El Remate: **Sábado 27 de octubre,** a las 17 horas, en los mismos terrenos.—Informes a R. Romano Larroca. 17651 v. 27

Ituzaingó. 150 quintas en un magnífico Barrio Parque moderno, frente a la Avda. Santa Rosa, y a Elías (arrera) y sobre el afirmado. Próximas a la estación y entre espléndidas casasquintas; punto alto y muy panorámico, zona de una futura gran evolución edilicia. Base, $ 8 por mes.

El **dgo. pmo.,** sobre los mismos, a la llegada de los autos de excursión que saldrán de P. Once a las 14 hs. Solicite planos y boletos a nuestras oficinas. Los boletos de ida y vuelta cuestan $ 0,30 c|u.—Vinelli, Ithurralde y Cía. 17653 v.23

Moreno-Villa Herrero: 10 lotes con frente a la Avda. Marcos Paz esq. Arcuénaga, a 7 cds. al S. de la estac. Base, $ 1 por mes. Seña 3 cuotas.

El **sábado próximo,** a las 16 hs., sobre los mismos. Solicite prospectos.—Vinelli, Ithurralde y Cía.

G.G.GROSSO

Sarmiento 559 (Fundada en 1905) U. T. 31 Retiro 2720 y 0827

PUNTUALIDAD...

Señorita: además de invertir inteligentemente sus ahorros comprando uno de los 230 LOTES que liquidaremos el DOMINGO PROXIMO, en la cumbre de

VICENTE LOPEZ

Frente a la Est. Km. 18 de los FF. CC. del Estado

Viviendo en aquel pintoresco lugar, los rapidísimos trenes Diesel la trasladarán a sus ocupaciones con toda puntualidad. Todas estas ventajas por sólo

$ 3.- POR MES

17602 v.23

El super remate. 230 lotes. En la cumbre máxima del Partido de Vicente López. Son parte de las valiosas tierras de DRYSDALE, situadas frente a la Estación J. N. Drysdale (Km. 18) de los FF. CC. del Estado, con nutrido servicio de trenes Diesel a Retiro; allí, en combinación con el subterráneo C. H. A. D. O. P. Y. F., con pocos minutos se llega directamente al centro mismo de la Capital Federal. Base, $ 3 por mes el lote, en 120 meses, sin interés, con los afirmados existentes totalmente pagados. Remate:

El **domingo 28 de octubre,** a las 15 horas, sobre los mismos terrenos, bajo amplias carpas. Seña dos meses. Posesión inmediata. El día del remate, correrá un tren especial gratis ida y vuelta con salida de Retiro, F. C. del Estado, a las 14.20 horas; también autos de excursión gratis ida y vuelta a las 14.30 horas de Plaza Italia y Corrientes esquina Federico Lacroze (Chacarita). Permanentemente planos ilustrados sobre los terrenos y en Sarmiento 559.—G. G. Grosso. 17476 v.28

COMPRAS DE GANADO EN LAS ESTANCIAS

De acuerdo con las comunicaciones recibidas en la Junta Nacional de Carnes, las compras de ganado "a recibir" efectuadas por los frigoríficos directamente en las estancias durante las últimas 24 horas fueron: 1.925 bovinos, 2.010 ovinos y 12.787 porcinos, con la siguiente clasificación y precio:

Cabezas	Precio	Vendedores	A embarcar en	A recibir
Anglo				
315 Nov.	A fijar	J. Cardinal e Hijos	M. de Hoz	22|10|45
240 Nov.	A fijar	Hijos de M. Lafuente	Los Laureles	22|10|45
Corporación				
50 Nov.	A fijar	G. Barrio	Bolívar	22|10|45
104 Nov.	A fijar	M. I. de Zabaleta	Lazzarino	30|10|45
Swift La Plata				
200 Nov.	A fijar	Parravicini Hnos.	Villegas	23|10|45
210 Nov.	A fijar	G. Emerson	Volta	23|10|45
78 Nov.	A fijar	M. L. L. de Saloy e Hijos	Lazzarino	24|10|45
160 Nov.	A fijar	La Chingola, SA. Gan. y Ag.	L. Sosa	25|10|45
100 Nov.	A fijar	L. Scala y Cía., SA.	G. Moreno	26|10|45
Swift Rosario				
150 Nov.	A fijar	C. C. Mauthe	Dos Hermanos	22|10|45
250 Nov.	A fijar	Santa Rosa Est., SA.	Christophersen	22|10|45
23 Nov.	A fijar	A. Blanc e Hijos	Carlota	24|10|45
DIVERSAS CLASIFICACIONES				

Cabezas	Precio	Peso	Vendedores	A embarc. en	A recib.	Clasific.
Anglo						
8 Nvt.	0,4300	s. r.	A. T. Dixon	Holmberg	15|10|45	Consumo
27 Vaq.	0,4400	s. r.	A. T. Dixon	Holmberg	15|10|45	Consumo
10 Ter.	0,4600	s. r.	A. T. Dixon	Holmberg	15|10|45	Consumo

LIQUIDACIONES CORRESP. A TROPAS DE NOVILLOS COMPRADOS "A FIJAR PRECIO", RECIBIDAS EL 22 DE OCTUBRE DE 1945 Y COMPRENDIDAS EN EL REGIMEN DEL DECRETO 103.181 DEL 16/10/41

Núm. de cabezas	Fecha de faena	Vendedores	Procedencia	PROMEDIO de peso	PROMEDIO m$n. l. vivo*	PROMEDIO m$n. por cab.	Rendimiento o/o
Gualeguaychú							
120	17|10|45	SA. Ests. Kroger	Gualeguay	518	0,3959	205,07	64,7
40	17|10|45	A. F. Mihura	Gualeguay	491	0,3602	176,93	64,2
60	17|10|45	SA. Ind. Ecsal Ltda.	Gualeguay	479	0,3573	171,10	63,4
20	17|10|45	Pezzutti Hnos.	Gualeguay	494	0,3567	176,21	63,4
18	18|10|45	R. Rojas	Gualeguaychú	528	0,3884	205,19	63,4
71	18|10|45	D. M. Chichizola	Gualeguaychú	516	0,3679	190,02	62,3
30	18|10|45	H. y J. Franchini	Gualeguaychú	501	0,3697	185,08	63,4
12	18|10|45	Alberto Gusmeroli	Gualeguaychú	499	0,3620	180,70	61,4
10	18|10|45	Andrés Gusmeroli	Gualeguaychú	478	0,3584	171,31	61,0
275	18|10|45	E. C. Berisso	Gualeguaychú	500	0,3712	185,56	63,9
30	18|10|45	C. M. G. de Romero	Gualeguaychú	498	0,3562	177,37	61,2
37	18|10|45	Suc. D. Dellachiesa	Gualeguaychú	534	0,3372	180,08	60,8
80	18|10|45	R. C. Verón	Gualeguaychú	537	0,3366	180,89	60,9
La Blanca							
100	13|10|45	J. R. Ghislanzoni	Pellegrini	564	0,4192	236,58	69,0
42	13|10|45	A. Rodríguez y Cía.	G. Pico	530	0,4074	216,12	67,4
25	13|10|45	P. C. Tejerina	M. Canó	524	0,3882	203,40	67,3
100	13|10|45	S. Berhongaray	Ceballos	554	0,4025	222,94	67,2
Armour							
63	15|10|45	Suc. G. Drabble y otr.	G. Villegas	556	0,4085	227,21	67,2
357	15|10|45	Suc. G. Drabble y otr.	G. Villegas	542	0,4044	219,16	66,8
175	16|10|45	Ests. Bellaviata, SA.	25 de Mayo	536	0,3616	193,64	63,3
84	16|10|45	Suc. G. Drabble y otr.	G. Villegas	516	0,3803	196,05	65,6
Corporación							
60	10|10|45	F. Greissing	Gualeguaychú	535	0,3518	188,12	61,4
30	10|10|45	H. A. y R. Greissing	Gualeguaychú	488	0,3518	171,55	61,3
21	10|10|45	H. A. y R. Greissing	Gualeguaychú	477	0,3300**	157,30	59,4
80	11|10|45	F. Decaso	Gualeguaychú	520	0,3389	176,18	61,9
La Negra							
88	11|10|45	J. Ibarra e Hijo	Lincoln	503	0,4140	208,11	67,5
50	11|10|45	Suc. M. Echevers	G. Pinto	560	0,3973	222,46	67,0
190	15|10|45	J. A. Harriet	Rivadavia	580	0,4007	232,47	65,3
Smithfield							
120	15|10|45	J. Macnie	G. López	551	0,3856	212,40	64,8
48	15|10|45	SA. Est. Monlezún	Río Cuarto	530	0,3884	205,74	68,1
48	15|10|45	SA. Est. Monlezún	Río Cuarto	509	0,3908	198,89	67,3
69	15|10|45	SA. Est. Monlezún	Río Cuarto	557	0,3810	212,05	67,4
24	15|10|45	J. P. Young	G. López	551	0,3989	219,74	66,8
72	15|10|45	E. O. Acosta	G. López	539	0,3779	203,53	65,8
Wilson							
50	11|10|45	F. D. de Egyptien	Lazzarino	510	0,4054	206,85	66,9
100	11|10|45	E. Marduel	Catriló	599	0,4128	247,39	68,6
105	11|10|45	H. M. Guerrero	Banderaló	483	0,4137	202,12	67,1
52	11|10|45	J. A. Ranceze	A. d. 1. Huesos	472	0,3933	185,76	64,9
63	13|10|45	Wesley y Piñeiro	Fatraló	510	0,3923	199,90	66,3

(*) Sujeto a los ajustes de precios que corresponda efectuarse de acuerdo a lo dispuesto por el Art. 1º de la resolución de la Secret. de Ind. y Comercio de fecha 22|8|45.
(**) Precio garantizado por la empresa que supera el resultante de aplicar los precios básicos según calidad.

OVINOS

Los 2.010 ovinos comprados a fijar precio después del sacrificio se distribuyen así: Anglo, 1.760, y Corporación Argentina, 250.

PORCINOS

Los 12.787 porcinos comprados a fijar precio después del sacrificio se distribuyen así: Anglo, 597, y Swift Rosario, 12.190.

LIQUIDACIONES CORRESPONDIENTES A TROPAS DE PORCINOS COMPRADOS "A FIJAR PRECIO", RECIBIDAS EL 22 DE OCTUBRE DE 1945

Núm. de cabezas	Fecha de sacrific.	Vendedores	Procedencia	Prec. k. vivo (*) Máximo en m$n.	Prec. k. vivo (*) Promed. en m$n.	Promedio de peso	Rendimiento o/o
Swift Rosario							
49	10|10|45	F. Tescaro	Rosario	0,6800	0,6471	109	78,42
42	10|10|45	Q. Principe	Totoras	0,6800	0,6379	95	77,02
60	10|10|45	Carelli Hnos.	Berabevú	0,6800	0,6786	104	80,16
127	10|10|45	A. y J. Bolatti	Totoras	0,6800	0,6509	119	80,13
200	10|10|45	J. Plano e Hijos	Totoras	0,6800	0,6597	101	80,52
92	10|10|45	A. Antonacci	Berabevú	0,6800	0,6440	89	78,71
209	10|10|45	SA. La California	California	0,6800	0,6608	120	81,13
280	10|10|45	L. Albino	M. Maíz	0,6800	0,6636	113	81,11
77	11|10|45	J. Miraglio	Villa María	0,6800	0,5926	119	79,16
30	11|10|45	J. Valcepina	Carcarañá	0,6800	0,6532	84	79,88
72	11|10|45	Brebbia Hnos.	Arias	0,6800	0,6551	130	81,57
163	11|10|45	U. Moscatelli	Laborde	0,6800	0,6513	85	77,93
80	11|10|45	A. Graziosi	Ch. Ladeado	0,6800	0,6600	102	80,21
44	11|10|45	D. Palondri	J. B. Molina	0,6800	0,6655	75	80,82
54	11|10|45	B. Soto y Hnos.	Casalegno	0,6800	0,6442	112	77,10
109	11|10|45	J. Zanotti	San Genaro	0,6800	0,6466	119	79,36
135	11|10|45	Bébola Hnos.	Ch. Ladeado	0,6800	0,6741	117	81,67
86	11|10|45	Russo Hnos.	Los Cardos	0,6800	0,6369	85	76,57
60	11|10|45	M. Mariani e Hijos	Ch. Ladeado	0,6800	0,6653	120	79,04
110	11|10|45	J. Dalmasso	Villa María	0,6800	0,6214	94	77,61
92	11|10|45	J. Miraglio	S. F. Sts. Fe	0,6800	0,6198	119	76,85
60	11|10|45	L. A. Cavoret	Las Parejas	0,6800	0,5826	89	76,58
63	11|10|45	Hijos de G. Onega	Murphy	0,6800	0,6303	112	77,29
98	11|10|45	P. Calzada	M. Buey	0,6800	0,6551	94	78,33
145	11|10|45	Castagno Hnos.	M. Buey	0,6800	0,6649	88	79,41
300	11|10|45	G. Bonicelli	M. Buey				

(*) Para determinar los promedios se incluyen decomisos y rechazos y se excluyen los muertos.

MUEBLES, MERCADERIAS Y ARTICULOS VARIOS

GUERRICO & WILLIAMS

C. Pellegrini 1042. U. T. (41) Plaza 0551

HOY A LAS 13

Gran surtido de adornos, mercaderías p. mobiaje, fonógrafo portátil, coc. eléct. y a gas, menaje, calzado para Sra., cuadros, etc., en C. Pellegrini 1042. Comisión 10 o|o.—Guerrico y Williams.

BANCO MUNICIPAL

DE LA CIUDAD DE BUENOS AIRES

660 - Esmeralda - 664

HOY

ROPA - PIELES	a las 12
VARIOS - LIBROS	a las 13
ALHAJAS	a las 13
MUEBLES	a las 15
Judicial: helad. G. Electric.	a las 15

Importante: Los remates de alhajas, objs. varios y ropas anunciados para el 22, se efectuarán hoy, con el horar. establecido.

EXHIBICION DE 12 A 17

ALHAJAS Y PLATERIA SELECC.: Solitario c|brill. qtes. 7.20, base $ 9000, otro qtes. 2.80, base $ 4000, collares perlas, diadema c|brill., base $ 5500; anillos: c|esmeralda y c|brill.; solitarios, cintillos, aros, prendedores y gemelos c|brill.; pulseras: c|reloj to oro **Universal** y de platino c|brill.; rosario marfil, etc. Exhib. pl. Baja.

PLATERIA: Plato repujado clesm. firm. Pincia, otro vermeil contr. inglés; caja pic|garrillos, frutera y portamasas plat. franc.; antig. mate c|oliv. chileno **Siglo XIX**, distintos plat. americ., jgo. piez. pl. especies contr. inglés, relojito s|m., cuarzo, oro y diams, etc. **Exposición 4o. piso, por Esmeralda 664.**

OBJ. VARIOS SELECC.: Jgo. cub. Mapie, abanico marfil **Venis Martín** y otros; jgos. té **Barton** y **Elkington**, bronces, fgs. y piezas porc. dec. antig. y modernas; miniats. simarfil, cenicero cristal, c|plata y esmeralda y cigarros, solitarios, cintillos, aros, prendedores y gemelos c|brill.; pulseras: c|reloj to oro **Universal** y de platino c|brill.; rosario marfil, etc. Exhib. pl. Baja.

PLATERIA: Plato repujado clesm. firm. Pincia, otro vermeil contr. inglés; caja pic|garrillos, frutera y portamasas plat. franc.; antig. mate c|oliv. chileno **Siglo XIX**, distintos plat. americ., jgo. piez. pl. especies contr. inglés, relojito s|m., cuarzo, oro y diams, etc. **Exposición 4o. piso, por Esmeralda 664.**

OBJ. VARIOS SELECC.: Jgo. cub. Mapie, abanico marfil **Venis Martín** y otros; jgos. té **Barton** y **Elkington**, bronces, fgs. y piezas porc. dec. antig. y modernas; miniats. simarfil, cenicero cristal, c|plata y esmeralda y cigarros, solitarios, cintillos, aros, prendedores y gemelos c|brill.; pulseras: c|reloj to oro **Universal** y de platino c|brill.; rosario marfil, etc. Exhib. pl. Baja.

ADOLFO BULLRICH & Cía. Ltda.

MAÑANA - EN VEDIA, F.C.P.

13 Hs.

2200 VACUNOS SHORTHORN

Incluso 100 Piezas del Plantel de Pedigree

Del Estab. "LAS BALAS", de la Suc. Casimiro de Bruyn

TREN: DE RETIRO, F. C. P., MAÑANA EL CUYANO, A LAS 7.30 Hs. LLEGA A ALBERDI A LAS 11.56. REGRESO: ESA MISMA TARDE POR EL CUYANO QUE PASA POR ALBERDI A LAS 18.58 Y LLEGA 23.25.

Pedigree: 43 vacas con 12 terneros; 7 vaquillonas de 2 años; 7 vaquillonas de 1 año; 10 toros de 2 años; 1 toro importado; 20 toritos puros por cruza, **HAC, GENERAL**; 250 vacas, 2 años, servidas, con 350 terneros de 2 a 6 meses; 445 vacas 4 a 8 años, servidas, con 380 terneros de 1 a 6 meses; 360 vaquillonas de 2 años, servidas; 220 vaquillonas de año. Se rematarán:

El **miércoles 24 de octubre**, a las 13 hs. En el mismo establecimiento, situado a cuatro y seis leguas de las estaciones **VEDIA** y **ALBERDI**, F. C. P., respectivamente. Comisión: 6 o|o en reproductores y haciendas de pedigree y 4 o|o en haciendas generales a cargo de los señores compradores. 17630 v23

1a. EXPOSICION - FERIA de REPRODUCTORES PERCHERON

ORGANIZADA POR LA ASOC. ARG. CRIADORES DE PERCHERON

y a la que concurren:

10 **padrillos** y 54 **yeguas Puras de Pedigree**

De las siguientes cabañas: "LAS PIEDRAS" S. A.; "SAN ZENON", de SATURNINO ZEMBORAIN; "SAN JOSE", de JUAN F. DIAZ e HIJOS Ltda.; "SANTA ROSA", de ESTER PEREYRA YRAOLA; "LA ESPERANZA"; de J. ROBERTO RAFFO, y "SANTA CATALINA", de MANUEL SAENZ ROZAS.

En **SAN JUSTO**, F.C.O. el **Lunes 29 de Octubre, 14.30 hs.**

17638v.23

3.000

VACUNOS SHORTHORN Y HEREFORD

muy buena clase y estado, en lotes de marca líquida, en

NUESTRA FERIA ESPECIAL EN LA CAUTIVA, f. c. p.

EL LUNES 29 DE OCTUBRE, a las 9 hs.

v.23

200 vacas, novillos y torunos gordos; 400 novillos 12 a 14 m., S. y H., buena clase y estado, en lotes de m|líquida; 200 vaquillonas S. 2 años, el servicio, buena clase y estado, m|líquida; 400 vaquillonas S. y H., 12|14 m., en lotes de m|líquida; 900 vacas S. y H. 4|6 años, buena clase y estado, con 900 terneros de 1 a 5 meses, mochados, castrados y vacunados contra mancha; ganado que saldrá a la venta en lotes debidamente clasificados; 7 toros Shorthorn de 2 años, muy buena clase, origen "La Margarita", de Dale. Informes en n|. Casa, Av. Alem 1950, Bs. As., o a los señores I. H. Etcheverry y J. A. Bustos, en Laboulaye, F. C. P. 17637 v.23

LA ASOCIACION CRIADORES DE ROMNEY MARSH

Presenta la selección de las mejores cabañas

8a. Exposición ROMNEY MARSH y 1a. Exposición Internacional de Animales de Pedigree

(PATIO BULLRICH)

7 de NOVIEMBRE

2a. Feria de Animales a Campo

(SAN JUSTO)

8 de NOVIEMBRE

1.221 Reproductores de pedigree y p. p. c. controlados

1.100 Borregas generales ROMNEY MARSH.

EL CONTROL puro por cruza es una garantía para el comprador.

v.23 **A. Bullrich y Cía. Ltda.**

MAÑANA EN EXHIBICION

20 CARNEROS ROMNEY MARSH

Importados de Inglaterra a la consignación de GIBSON HNOS.

de la renombrada Cabaña ASHLEY STEVENS, ganadora reciente del Campeonato en ASHFORD, un sobresaliente padre de cabaña adquirido para la Argentina en la suma de 750 guineas,

se rematarán **EN N|. PATIO, Av. ALEM 1950**

EL **VIERNES 26 de OCTUBRE**, a las 14.30 hs.

v.23

1.800

VACUNOS SHORTHORN y HEREFORD

BUENA CLASE Y ESTADO

incl. 1.000 **NOVILLOS** de 1 a 3 años

Muy buena clase, entrando de 2 a 3 años, muy preparados y casi listos

1.000 Lanares Lincoln - 20 Yeguarizos

m|liq. del estab. "Santa Marta"; liquidación total por entrega de campo, por c|. y o|. de la S. A. Industrial Ganadera.

EN PELLEGRINI, F. C. O.

EL JUEVES 25 DE OCTUBRE, 13 Hs.

v.23

MAÑANA

(AUNQUE LLUEVA)

Shorthorn de Santamarina

de "LAS HERAS" y "COLINA"

PEDIGREE y PURO POR CRUZA

en "LA SOFIA", — Monte Grande, F. C. S.

100 Toros de Pedigree

120 Toros Puro Por Cruza

SE REMATARAN:

MAÑANA, a las 14 horas

Nota: En caso de lluvia la venta se efectuará bajo techo

ADOLFO BULLRICH y Cía. Ltda.

17543 v.23

166 novillos Shorthorn de 3 años, casi listos, muy preparados; 163 nov. Shorthorn de 2 a 2 1|2 años, muy adelantados; 155 novillos Hereford de 2 a 2 1|2 años, muy adelantados; 204 nov. Shorthorn de 18 meses en buen estado; 152 novillitos Hereford de 15 meses, en muy buen estado; 113 novillitos Shorthorn de 15 meses, en buen estado; 197 novillitos Shorthorn de 12|14 meses, buen estado; 28 novillos Durham y cruza de 2 años, en buen estado; 124 vacas Hereford de 5|8 años, servidas, en muy buen estado; 32 vacas Hereford de 8|10 años, servidas, en muy buen estado; 84 vaquillonas Hereford, de 2 años, s|. servicio, en muy buen estado; 108 vaquillonas Hereford, de 15 meses, en muy buen estado; 55 vacas Hereford, de 5|8 años, en buen estado, con 55 crías al pie de tres meses; 89 vacas Hereford de 5|8 años, en buen estado, con 89 crías de un mes. **LANAR:** 470 ovejas; 30 borregos; 100 borregas; 100 corderos machos; 220 corderos hembras; 8 carneros. **YEGUARIZOS:** 20 caballos de trabajo. Se rematarán:

El **jueves 25 de octubre**, a las 13 hs., en el mismo estab., distante 1 1|2 legua de Pellegrini. **TREN:** De Once el miércoles 24 a las 20 hs., llega a Pellegrini a las 8.35. **Regreso:** Esa misma noche a las 20.9, que llega a Once a las 9.10 hs. Comisión, 4 o|o en haciendas y 6 o|o en reproductores y yeguarizos, a cargo del comprador. Otros informes en n|. casa, Av. Alem 1950, Bs. Aires. 17312 v.24

3.500 NOVILLOS

En n|FERIA ESPECIAL, en AMEGHINO, F.C.O.

incluso: 500, de 12 a 15 m., gran clase y estado, m|liq. de "LA ISLETA", de los Sres. Harrison y Hancock; 350 nov. S. muy buena clase y estado, m|liq. y sola señal de "San Jorge" de Drabble, remitidos por Estancias Dabble; 300 nov. S. de 2 años, muy buena clase y estado, una marca, en dos lotes; 300 novillos S. 12 y 15 m. y 2 años, muy buena clase y estado, m|liq. del establecimiento "San Antonio", de la S. Dowling de Kenny, 100, de 14 a 16 m., especiales en clase y estado, m. líq. de "Los Fortines", de la Suc. B. W. Gardony; otros lotes remitidos por G. Eder, Martín Iturreria, J. Salaberry, E. Cobert, Echaiz y Arriva, Igarza Hnos., F. Ormaechea, J. Fernández, M. Sánchez, Manci Hnos., F. Sánchez, M. Guzmán, J. Antúnez, A. S. de Vicente, etc.; 50 vacas 4|6 años con 50 crías y 50 vacas 8|10 años con 50 crías, muy especiales, m|liq. de "Los Andes", de Hope. — Se rematarán:

EL MARTES 30 de OCTUBRE - 14.30 hs.

v.23

2 VAQUILLONAS HOLANDO ARGENTINO

puras de pedigree, garantidas libres de tuberculosis y brucelosis; de la Cabaña "La Gleba", del Ing. Guillermo Argerich.

En **San Justo, F.C.O.** — El **JUEVES 25 de OCTUBRE, 14.30**

v.23

400

PIEZAS HOLANDO ARGENTINO

de las cuales: 390 vacas con y sin crías, vaquillonas p. p. cruza y generales y 7 toros de pedigree

en **SAN JUSTO**, f. c. o., el **JUEVES 25 DE OCTUBRE**

14.30 horas v.23

DEL ESTAB. "LA PORFIA", EN GILES, del Dr. Juan José Poggio: **80** vaquillonas 3 años, preñadas y servidas y **20** vacas con 30 crías chicas; toda origen Mascarhenas y Orion y servidas por toros origen Mascarhenas. **Del estab. "LAS CASUARINAS"**, del Sr. Marcelino J. Paz: **15** vaq. p. p. cruza, de 1 1|2 a 2 1|2 años, servidas por toro p. p. cruza, origen GENOUD; **6** vacas p. p. cruza con cría chica al pie y **1** toro p. p. cruza, 2 1|2 años, hijo de toro de pedigree y madre p. p. cruza, origen Genoud; **DEL ESTAB. "LOS OMBUES"**, del Sr. R. de Oliveira Cesar: **50** vaq. p. p. c. de 2 a 3 años, servidas y preñadas, mayoría por el toro "Captain Jessie" hijo de "Marotona's Jessie de Kol" cuya madre produjo 6370 ks. con 3,14 o|o registro avanzado. **DEL ESTAB. "CABO CORRIENTES"** de la Suc. Matilde M. B. de Peralta Ramos: **70** vacas 3 a 7 años, preñez visible y **40** vaquillonas 2 1|2 a 3 años, preñez visible, especiales. **DEL ESTAB. "SAN FRANCISCO"**, del Sr. Jorge Luis Cucullu: **45** vacas p. p. cruza, 4 a 8 años, servidas por toro de pedigree, con **25** terneros. **DEL ESTAB. "LA LIEBRE"**, del Barón Augusto Von Neufforge: **3** toritos puros de pedigree en madres controladas por el M. de Agricultura. **DEL ESTAB. "EL CHANA"**, del Sr. José Garcia: **2** toros puros de pedigree. **DEL ESTAB. "SANTA TERESA"**, de los Señores Blade y Poussard: **10** vaq. puras por cruza, libres de bang y tuberculosis; hijas del toro de pedigree "Arboledas 418 Lindberg Nopqe" y servidas por "La Gleba Karel" (hijo de Emma's Karel", importado). **DEL ESTAB. "LA GLEBA"**, del Sr. Guillermo Argerich: **2** vaq. de pedigree s|servicio, garantidas libres de brucelosis y tuberculosis. Informes y pedidos de local en n|casa., Avda. Alem 1950. 17632 v23

3.000 NOVILLOS

en CHASCOMUS, F.C.S. el MARTES 6 de Noviembre

17640v.23

MARCILESE & Cía.

EN C. BRANDSEN, F. C. S. JUEVES 25, 13 Hs.

1.000 VACUNOS DE INVERNADA s| detalle sig.: 550 nov. de 12, 15 y 18 m., lotes m|l.; 300 vaq. de 1 a 2 años, en lotes; resto vacas secas y c|cria. 3v.25

A. E. CUITIÑO & Cía. S. R. L.

Cap. Int. $ 160.000,00 — Reservas $ 42.833,53

EN LOS TOLDOS, F.C.O. — JUEVES 25 (Hs. 15)

REMATE ESPECIAL DE INVERNADA

2250 **NOVILLOS, VAQUILLONAS Y VACAS:** 1450 novillos de 1, 1 1|2 y 2 años; 450 vaquillonas de 1, 1 1|2, 2 y 3 años; 175 vacas con 175 crías al pie.

EL MARTES 6 DE NOVIEMBRE, LIQ. TOTAL de la hacienda de don Esteban C. Aguerre: 1200 VACUNOS; 1900 LANARES. En breve detalle.

Inf.: Bs. As., Parral 80, U. T. Cab. 8981, y en Los Toldos, F. C. O., U. T. 36. 17058v24

IDIGORAS, HEARNE y Cía.

En PERGAMINO: El Miércoles 24 de Octubre, a las 14 hs.

1.200 **VACUNOS:** 100 Nov. Short. de 1 ½ a 2 ½ años, buena clase y estado; 225 vacas Short., buena clase y estado con 225 terneros al pie; 200 vaquill. de 1 ½ a 2 años, buena clase y estado; 100 vacas Short., buena clase y estado, servidas; 350 vacunos gordos para abasto y plaza. U. T. 842, en Bs. Aires 34-7674. 17480v23

JUAN M. GIGENA

En Los Cardales, F.C.C.A. — El Miércoles 24 de Octubre

A LAS 14 HORAS

1600 VACUNOS

Entrando: 100 Novillos de 2 años, de muy c|s. y estado; **900 Novillitos de 1 y 1 1|2 años; 350 Vaquillonas de 1 a 2 años, gran origen tambero; 150 Vacas con y sin cría**, de muy buena clase, **el resto consumo y lecheras. Tren de Retiro, a las 13 hs.; de Pergamino**, a las 11.15. Potreros y personal competente para arreos y embarques. Mayores datos a mi escritorio — U. T. Los Cardales 18. — **JUAN M. GIGENA.** 55845 v.24

JUAN GARRALDA y Cía.

940 Gral. BELGRANO — JUEVES 25

VACUNOS ent. 200 vac., vaqs., nov., novillitos y ters. gdos.; 100 nov. Shorthorn 15 a 18 m., m|liq., excep. en clase y est.; 150 novtos. Shorthorn y A. Angus 16 a 14 m., lot. m|liq.; 120 vacas Shorth. 3 a 4 años c|120 terns. al pie; 100 vacas Shorthorn y A. Angus al parir; 150 vaqs. Shorthorn y A. Angus, 1 a 2 años.

N|c., Av. de Mayo 1161 — U. T. 37-6963. 60126 v.23

VIRGILIO GADDI & Cía.

EN LOBOS, F. C. S. — EL JUEVES 25

1000 VACUNOS 150 vacas, vaq., nov. y terneros gordos; 300 nov. de 1 a 1 1|2 año; 200 vaq. ídem; 80 vacas invernada; 100 vacas inver. con 100 terneros al pie y 50 vac. lecheros. 17615 v.23

TEIGEIRO, SIMIONATI & Cía.

33 REMATE FERIA, HACIENDA DE CRIA E INVERNADA, incluso

700 VACUNOS GORDOS, ENTRANDO MUY BUENOS LOTES DE VACAS Y NOVILLOS, Y HACIENDA PARA PLAZA.

MACKENNA, F. C. P. SABADO 27 OCTUBRE

TUCUMAN 141, Bs. As. U. T. 31-3510 — MACKENNA, U. T. 19. v.25

L'HOPITAL Hnos.

REMATE ESPECIAL — EN CASTILLA, F.C.P.

MAÑANA MIERCOLES 24 de OCTUBRE, a las 14 horas

2500 VACUNOS "SHORTHORN"

Incluso 1900 NOVILLOS — Entrando: 800 nov., 14 m., m|liq., m|b. cl. y est.; 700 nov. 15|18 m., m|liq., m|b. cl.; 400 nov., 24 m., m|liq.; 300 vaq. Tamberas 1|2 años, con y sin serv.; 20 vaq. c|crías tamb.; 100 vacas con crías. Acceso por Ruta No. 7, o por tren de Retiro, F.C.P., a las 7.50 hs. Más inf. a n|of., Pueyrredón 83, U. T. 49, Chacabuco. 16259 v.23

LUIS I. SALLIES

EN ESPIGAS, F. C. S. — EL VIERNES 26 de OCTUBRE

2.000 **VACUNOS Shorthorn y A. Angus, gran clase y est., en lotes m|liq., entrando 1.300 VACAS Y VAQUILLONAS con y sin cría.**

A las 14 hs, de acuerdo al siguiente detalle: 30 vac. gordas, en lotes para abasto; 400 nov. A. Angus, m|b|clase y est., 14 a 16 meses, 2 m|s. líqs.; 100 nov. A. Angus, g|clase, m|b|est., 12 a 14 meses, m|liq. Sr. B. Etchegoin; 200 nov. Shorthorn y Angus, b|est. y clase, 12 a 16 meses en lotes m|liq.; 200 vac. y tern. Shorthorn, m|b|est. y clase, b|tern m|liq.; 200 vac. y tern. A. Angus, b|est. y clase, 1a. y 2a. parición, m|liq.; 270 vac. y tern. Shorthorn y A. Angus, g|est. y clase, tern. desarrollado, en lotes m|liq.; 600 vac. y vaq. Shorthorn y Angus, g|clase y est., serv., en lotes m|liq.; 12 vac. Hol. Arg. p. p. c., nuevas, serv. con toro de ped. **Informes:** H. Guarrochena y Cía., Reconq. 46 Bs. As. o escritorio en Olavarría, U. T. 720. 17062 v.25

VALLERGA, FERRO & Cía.

Soc. de Resp. Ltda. — Capital $ 1.000.000.— m|n

En 25 de MAYO, F.C.S. — El MIERCOLES 24 (13.30 hs.)

1.000 **VACUNOS**, entrando **140 vaquillonas Shorthorn** de 2 años, (servidas) **marca líquida** y consig. directa del Est. "SAN JOSE" de Blaquier, resto haciendas para invernada, cría y plaza.

REMATE ESPECIAL DE NOVILLOS

Anunciado para el Miércoles 31 de Octubre

POSTERGADO PARA EL JUEVES 15 DE NOVIEMBRE

En 25 de MAYO, F.C.S. — (Anotado hasta la fecha)

4.000 **NOVILLOS de MARCAS LIQUIDAS** y consig. directas de los principales establecimientos de la zona. (En breve detalles). 17283 v.23

CASA VALLERGA GORTARI

de VIEYTES, ARRESE y Cía.

En CATRILO, F.C.O. y Sud - El Jueves 25 de Octubre (14 hs.)

1.500 **VACUNOS**, según detalle: 100 nov. A. Angus, 2 años; 200 nov. Shorth., 2 años; 250 novillos Shorth., 1 1|2 años; 150 nov. Shorthorn, 1 1|2 a 2 años sola marca; 300 nov. Shorth., 1 a 1 1|4 años; 50 vacas P. Angus, coloradas, primera parición, especiales en clase, b|est., marca líquida del Establ. "Las Filipinas", con 50 terneros al pie; 100 vacas Shorth. c|100 tern. al pie en lotes; 100 vacunos gordos, p|abasto y plaza. 17371v24

En C. Tejedor, F.C.O. y Cía. Gral. - Sábado 27 Octubre (14 hs.)

2.000 VACUNOS incluso: 500 novillos Shorth., 2 años, b. clase y estado, en lotes; 500 novillos Shorth., 15, 18, 20 meses buena clase y estado; 300 vaquillonas Shorth., entrando origen tambero, preñadas, b|clase y estado; 100 vacas Aberdeen Angus, marca líquida, con 100 tern. al pie; 50 vacas Shorth., nuevas, origen tambero, coloradas, con 50 tern. al pie; 1 tambito, marca de la Suc. Artola.

122 CARNEROS Corriedale: Hampshire Down y Romney Marsh, origen de "Yuquery", de Ivan Lary Sthorch y "La Margarita", de Goiri. 17372v26

MARTIN T. AICEGA

2000 **VACAS Y VAQUILLONAS ABERDEEN ANGUS**

EL VIERNES 26 DE OCTUBRE a las 14 hs., después de un almuerzo campestre.

LIQUIDACION de haciendas por exceso de producción, de buena clase, marca líquida y señal de los señores Alejandro y José Menéndez Behety, a realizarse en el mismo campo "Santa Sabina", distante 1 legua de la estación Vivoratá, F. C. Sud. La venta comprende: 700 vacas A. Angus de 4 a 7 años, con 700 crías al pie, en lotes; 70 vaquillonas A. Angus de 2 años; 530 vaquillonas A. Angus de 1 y 1 1|4 años en lotes; 31 toros A. Angus, de servicio. NOTA: Comisión 4 o|o al comprador. Se dará campo gratis en el mismo establecimiento hasta organizar arreos o embarques. Mayores informes en Buenos Aires a la Casa Consignataria Santamarina e Hijos, Victoria 864 (U. T. 33 - 3005); en Coronel Vidal, a los Sres. H. y J. Viders (U. T. 52), o a mi escritorio en Balcarce (U. T. 53)

v.25

FLORENTINO CIVITELLO

U.T. 49 — SALTO

REMATE ESPECIAL DE INVERNADA EN SALTO (Bs. As.)

EL MIERCOLES 24 DE OCTUBRE, A LAS 14 HORAS

1200 VACUNOS

Inclusive liquidación total de las haciendas de los Sres. GOBATO Hnos.

300 Vacas "Shorthorn", nuevas, g|c. y estado, con 300 crías; 300 vaquillonas "Shorthorn", 1 a 3 años, servidas m|b|c.; 100 Vacas servidas; 150 Novillitos "Shorthorn" y "Aberdeen Angus", 1 a 2 años; 10 Toros "Shorthorn" y "Aberdeen Angus", garantidos; 40 vacunos al corte. Haciendas gran calidad, en consignaciones marca líquida y sola marca.

v.23

Fischenich, Giácoma y Cía.

En PERGAMINO, F. C. C. A.

el VIERNES 26 Octubre (14 horas)

2.000 VACUNOS

400 Nov. Short., 1 1|2 a 2 1|2 años, muy b. clase y estado
450 Vacas Short. y Hereford, b. y muy b. clase y est., con
450 Terneros al pie
400 Vacas y Vaquillonas Short. y A. Angus, servidas
300 Vacunos gordos, abasto y plaza.

Informes en Pergamino, Merced 1004, U. T. 18. v.25

JOSE C. ALBARELLO

EN BLAQUIER, F.C.P. — EL MIERCOLES 24 (14 horas)

2.000 **NOVILLOS DURHAM**, gran clase y estado, 150 de 22 meses, m|liq. de Grillo e Hijos; 150 de 14 a 18 meses, m|liq. de J. Cancela; 150 de 15 meses, m|liq. A Saini; 100 de 16 meses, m|liq. de Lahitte Hnos.; 100 de 15 meses, m|liq. Barbieri Hnos.; 150 de 14 a 18 meses, s|marca de J. Kroelinger; 150 de 18 meses, s|marca J. E. Rodríguez; 100 de 16 meses, m|liq. de R. Mernarvino; 80 de 18 meses, m|liq. de P. Irite y 870 en lotes de m|liq., de 14 a 20 meses, de J. Iriarte, E. Barale, C. Giudici, J. Cadena y otros. 16749v23

BOYLE HNOS.

En Venado Tuerto — El Miércoles 24 Octubre

EMPEZANDO A LAS 10 HORAS

1.500 **VACUNOS.** — Haciendas generales de la zona, buena clase y excelente estado. Consignaciones directas de acreditados Establecimientos.

400 LANARES para Cría y Consumo

Más datos a n|. Escritorio: U. T. 1564.

17470 v.23 **BOYLE HNOS.**

SOCIEDAD RURAL DE CAÑUELAS

3a. EXPOSICION - FERIA de TOROS Y VAQUILLONAS

HOLANDO - ARGENTINO y SHORTHORN LECHEROS

EL DOMINGO 28 DE OCTUBRE DE 1945, A LAS 9.30 HORAS, EN CAÑUELAS, F. C. S. 17519 v.23

MERCADO DE LINIERS

Se dió comienzo a las operaciones de la semana en vacunos con una entrada limitada, la cual facilitó el desarrollo de las mismas, que contaron con demanda interesada, resultando en general las cotizaciones extraordinariamente firmes. Esta condición fué extensiva a todas las diferentes categorías ofrecidas en venta, fueran éstas de exportación como de consumo.

Los distintos compradores extremaron su interés al cotizar los conjuntos muy especiales ligeramente livianos de las categorías de consumo, los cuales lograron en sus precios notable uniformidad.

Las cotizaciones más altas fueron las siguiente: novillos, $ 0,422 por 15 y 16 cabezas muy especiales, con 500 y 514 kilos, y $ 0,42 por 12, 11, 21, y 22 cabezas id., con 500, 517, 519, 530 y 530 kilos; novillos livianos, $ 0,44 por 15 cabezas id., con 442 kilos; novillos de consumo, $ 0,464 por 12 cabezas id., con 420 kilos; novillitos, $ 0,526 por 10 cabezas id. con 266 kilos; vacas, $ 0,398 por 12 cabezas id., con 446 kilos; vaquillonas, $ 0,516 por 12 cabezas id., con 263 kilos; terneros, $ 0,566 por 5 cabezas id., con 164 kilos, y mamones, $ 0,72 por 6 cabezas id., con 95 kilos.

La entrada de ayer fué de 5286 novillos, 1460 vacas y 1912 terneros. Total, 8358 animales.

El consumo local adquirió 5719 cabezas, para matar afuera 959 para invernar 47 y 1986 para los frigoríficos. Sin vender quedaron 306 cabezas, contra 732 del sábado.

Los vagones esperados hoy en este mercado sumán 284, de los cuales 217 corresponden al F. C. Oeste, 58 a la Compañía General y 9 al F. C. Midland. Fuera de hacienda entraron ayer 42 vagones.

Los precios extremos son los siguientes:

Nov. muy esp. frig. . .	$ 0,406 a	0,422
Nov. id. livianos . . .	" 0,416 "	0,44
Nov. pesados	" 0,396 "	0,418
Nov. consumo	" 0,436 "	0,464
Novtos. consumo	" 0,404 "	0,526
Vacas consumo	" 0,374 "	0,398
Vacas pes. y de grasa .	" 0,348 "	0,372
Vacas viejas y conserva	" 0,12 "	0,288
Vaq. consumo	" 0,332 "	0,516
Terneros consumo . . .	" 0,40 "	0,566
Terneros mamones . . .	" 0,46 "	0,72
Toros y torunos	" 0,274 "	0,356

Compraron los frigoríficos en el orden que sigue: Wilson 490, La Blanca 392, Sansinena 369, Swift 249, Anglo 247, Armour 134, Smithfield 85, La Corp. Arg. de Productores de Carnes adquirió 315 animales.

VENTAS DE AYER

Arrieta y Cía. — Cervino, J. Celman 73: n. 10 4250 a 0,456; 10, 4300 a 0,45; 8, 3580 a 0,446; tern. 9, 1800 a 0,524; 10, 2400 a 0,506; vaq. 6, 1750 a 0,464; tern. 10, 2200 a 0,494; 5, 760 a 0,47. Correnti, Sta. Fe 29: novtos. 12, 3960 a 0,46; tern. 5, 630 a 0,475. Gongy, 9 de Julio 32: toros 19, 12.050 a 0,324; 12, 3600 a 0,12. Martino, Loberia 29: n. 7, 2980 a 0,41; novtos. 6, 1760 a 0,442; 6, 2090 a 0,444. Pérez, Chacabuco 9: tor. 5, 3440 a 0,35. Odria, A. Corto 12: novtos. 8, 2840 a 0,466.

Arancedo y Cía. — Dutroc, T. Laquen 35: novtos. 12, 3410 a 0,50; 5, 1220 a 0,50; vaq. 18, 4360 a 0,516. Arancedo, T. Lauquen 22: n. 11, 5400 a 0,416; 10, 4640 a 0,426. La Catalina, Rigios 52: n. 17, 6920 a 0,456. Cuesta, Pellegrini 34: 24, 11.180 a 0,422. Palmarini, Escribano 10: toros 10, 5600 a 0,336.

Accame, Belini y Cía. — Ferniot, Río IV 29: n. 14, 5760 a 0,45; 15, 6640 a 0,44. Mattalia, Río IV 36: vaq. 16, 5120 a 0,45; novtos. 12, 3930 a 0,456; 6, 1680 a 0,47. Lombardo, Mercedes 14: novtos. 8, 3510 a 0,42. Lombardo, Suipacha 26; v. 6, 3000 a 0,352; tern. 6, 430 kilos, a 0,72; n. 6, 2410 a 0,424.

Arancet P. e Hijos — Vegas, Sta. Teresa 40: novtos. 7, 1870 a 0,41; vaq. 7, 1790 a 0,47; 6, 1900 a 0,41; novots. 7, 2570 a 0,41; tern. 6, 1140 a 0,52.

Barcia, Goglino, Giménez y Cía.—Lasia, Sta. Fe 26: novtos. 8, 2460 a 0,45; vaq. 7, 1610 a 0,45; novtos. 6, 2160 a 0,39. Berzecio, J. Celman 29: vacas 8, 3560 a 0,366; vaq. 8, 2700 a 0,42; tern. 14, a 0,47.

Bavera P. A. e Hijo — Vicentini, Sta. Fe 49: n. 18, 7110 a 0,442; vaq. 11, 3280 a 0,422; n. 7, 2420 a 0,416; vaq. 8, 2820 a 0,386. Cescut, Sta. Fe 32: tern. 13, 2380 a 0,488; 13, 2860 a 0,476; n. 5, 1990 a 0,426. Cacciavillani, Río IV 29: n. 32, 9860 a 0,47; novtos. 6, 2180 a 0,456. Vicentini, Sta. Fe 40: vaq. 23, 6660 a 0,44; vaq. 7, 2150 a 0,366. Delbino, Sta. Fe 32: tern. 11, 3650 a 0,461; 9, 1820 a 0,466; 5, 730 a 0,46. Perreu, 9 de Julio 46: 20, 4280 a 0,47; 15, 3900 a 0,44. Mateos, Pellegrini 26: n. 10, 4180 a 0,452; 16, 7520 a 0,43.

Bazzi Tulio — Duso, Sta. Fe 35: n. 10, 3890 a 0,436; vaq. 6, 2270 a 0,378; n. 8, 2000 a 0,376.

Berardi, B. y Cía. — Muzzio, Bolivar 42: novtos. 30, 8240 a 0,47; terneros 9, 2230 kilos, a 0,49.

Bottinelli L. E. — Pellegrini, Carmen de Areco 18: v. 11, 4740 a 0,374; 5, 2200 a 0,35. Bottinelli e Hijos, Supacha 52: vaq. 6, 2710 a 0,474; 9, 2730 a 0,452; 9, 2320 a 0,422; tern. 11, 2640 a 0,468; novtos. 14, a 0,368; 5, 1170 a 0,422; tern .5, 1000 a 0,542. Pellegrini, Carmen de Areco 36: tern. 11, 1980 a 0,53; 6, 1350 a 0,44; 6, 860 a 0,562; 7, 1200 a 0,474.

Bunge y Born Ltda. — Blaquier, Alberti 41: n. 14, 6160 k., a 0,432; 26, 12.280 a 0,415. Filgueira, Junín 41: tern. 12, 5360 a 0,496; novtos. 12, 3620 a 0,454. Marino, Salto 29: tern. 20, 4280 a 0,47; 9, 1800 a 0,49. Billón Hnos., Giles 58: tern. 12, 5040 a 0,49; novtos. 16, 7070 a 0,45; 10, 350 0a 0,49; tern. 11, 2240 a 0,47; 15, 4140 a 0,476; 6, 2020 a 0,425; toritos 9, 2600 a 0,36.

Capdevielle, Kay y Cía. — Ferrero, S. Cristóbal 36: novtos. 25, 9340 k., a $ 0,42; vaq. 5, 2740 a 0,43. González, J. Celman 32: n. 32, 13.430 a 0,456. Muñiz, C. Casares 71: tern. 23, 5270 a 0,492; 21, 4530 a 0,492; novtos. 10, 2750 a 0,436; tern. 8, 1500 a 0,51; vaq. 9, 2300 a 0,456. Gorzáeiz, J. Celman 43: novtos. 12, 3250 a 0,426; vaq. 11, 3320 a 0,456; 8, 1920 a 0,47; n. 6, 2500 a 0,432. Suevel, R. Cuarto 46: novtos. 17, 4800 a 0,442; tern. 15, 3310 a 0,49; 5, 920 a 0,44; vaq. 8, 2090 a 0,436. Reatto, R. Cuarto 24: v. 24, 13.340 a 09,36. Delbiso, Castellanos 29: tern. 10, 2190 a 0,526; 8, 1920 a 0,486; novtos. 5, 1530 a 0,44; vaq. 5, 1560 a 0,43. Delbino, S. Cristóbal 47: 15, 4450 a 0,40; tern. 12, 2970 a 0,436; 18 a 0,44.

Castellán y Cía. — Nicolin, A. Alsina 31: n. 8, 3570 k., a 0,436; novtos. 5, 1920 a 0,46; vaq. 8, 2440 a 0,46; 7, 2420 k., a 0,42.

Colomer L. M. — Salbatto, S. A. de Gile 29: vaq. 6, 15.400 k., a 0,412; 6, 1730 a 0,416; novtos. 7, 2070 a 0,456; v., 6, 2090 k., a 0,21.

Cerylnc, C. y F. — Croatto, R. Cuarto 24: v. 12, 6160 k., a $ 0,372; 12, a 0,37.

Crouzel J. y Cía. — D'Andrea, R. Cuarto 27: n. 10, 5140 k., a 04,22; 7, 3200 a 0,438; 9, 4570 a 0,418. Gutman, Sta. Fe 32: n. 10, 4900 a 0,416; 6, 2400 a 0,44; 11, 4380 a 0,42. Idiarte Pellegrini 31: n. 12, 4310 a 0,45; n. 9, 3350 a 0,436. Kohan, Sta. Fe 36: n. 13, 4940 a 0,438; 9, 3800 a 0,46; novtos. 6, 1490 a 0,432. Vaquero, R. Cuarto 37: novtos. 12, 3950 a 0,48; tern. 7, 1960 a 0,526; vaq. 9, 3330 a 0,438. Vaquero, R. Cuarto 37: novtos. 12, 3740 a 0,50; 13, 4630 a 0,47; 12, 3920 a 0,48. Bassart, Pehuajó 100: n. 18, 9850 a 0,402; 19, 10.450 a 0,40; 28, 14.430 a 0,404; toritos 16, 10.700 a 0,322; n. 19, 10.700 ao 0,396. Boscobonik, Sta. Fe 44: vaq. 5, 1310 k., a 0,45; tern. 7, 1590 a 0,458; tern. 5, 1090 a 0,46; tern. 3, 1390 a 0,53; vaq. 7, a 0,412.

Córdoba Hijos, — Ardohuin, Doblas 49: v. 36, 17.340 k., a 0,37; novtos. 13, 4760 a 0,45. Vicenti, Chacabuco 17: torunos, 9, 3320 v., a $ 0,386; toros 8, 5260 a 0,346. Ria, Alberdi 32, de la Cruz 50: novtos. 10, 3450 a 0,40; tern. 9, 2070 a 0,466; novtos8, 1770 a 0,35. Bonvellani, R. Cuarto 43: novtos. 15, 5130 a 0,47; 15, 5640 a 0,462; vaq. 8, 252 0a 0,46. Crespo, Pellegrini 20: novtos. 23, 7860 a 0,46; 7, 2010 k., a 0,502.

Chapar y Cía. — Arocena, Navarro 30: n. 30, 15.990 k., a 0,406.

Devoto T. y Cía. — Viccario, R. Cuarto 34: n. 10, 3530 k., a 0,496; 10, 2300 a 0,498; 7, 1520 a 0,466; 6, 1500 a 0,442. Briordi, R. Cuarto 36: novtos. 10, 3970 a 0,45; 10, 3280 a 0,462; 5, 2180 a 0,438; 5, 1550 a 0,474. Barvino, S. Cristóbal 28: vaq. 5, 1920 a 0,374. Postetto, S. Martín 29: tern. 6, 1370 a 0,498.

Domecq R. A. — Olmos, R. Cuarto 38: toros 26, 10.530 k., a 0,356; 20, a 0,324.

Estremé Hnos, Campión, Caseros 44: n. 10, 5100 k., a $ 0,396; 18, 8540 a 0,42; v. 5, 2130 a 0,34; novtos. 7 a 0,44.

Estrucamen J. — Birobeut, Chacabuco 24: v. 10, 5120 k., a $ 0,36; n. 14, 7450 a 0,406. Rosello, Mercedes 33: novtos. 25, 9010 a 0,436; 5, 1790 a 0,436. Rosello, Mercedes 24: tern 10, 2140 a 0,47; novitllos 6, 1940 a 0,425. Estrugamou Chacabuco 10: toros 8, 4380 a 0,24.

Etcheberry y Cía. — Oribe, R. Cuarto 37: novtos. 21, 8810 k., a 0,50; n. 16, 6400 k., a $ 0,46.

Etchegaray, Lizaso y Cía. — Sarasola, 42: tern. 13, 2820 k., a $ 0,51; 12, 3060 a 0,499; vaq. 17, 4740 k., a 0,48.

Erize, Narbaitz Ltda. — Narbaitz, A. Alsina 50: n. 15, 8700 k., a $ 0,418; 11, 6040 k., a 0,418; 21, 11.140 k., a 0,42.

Fagés Hnos. y Cía. — Maggio, B. Mitre 42: tern. 13, 3800 k., a $ 0,52; novillitos 19, 4820 k., a 0,50; 10, 1550 a 0,49. Bengochea, Suipacha 36: tern. 14, 3180 a

PEDRO D. DUHALDE & Cía.

EN EL MERCADO ETCHEVERRY

ESTACION A. ETCHEVERRY F. C. Pcial. **3500** EL VIERNES 26 (10 Hs.)

NOVILLOS VAQUILLONAS y VACAS — SHORTHORN

900 (500 Novillos y 400 vaquillonas)

de 13 a 14 meses, ESPECIALES EN CLASE, MUY BUEN ESTADO, **MARCA LIQUIDA** del Establecimiinto "La Petrona", del Sr. **Leonardo Arza**, el resto en muy buenos lotes de vaquillonas y vacas con cría, su mayoría **MARCA LIQUIDA**.

EMBARQUES: El Mercado Etcheverry tiene una ubicación ventajosa para realizar sus embarques, pudiendo efectuarlos cómodamente por las estaciones Angel Etcheverry del F. C. Pcial., Esquina Negra del F. C. C. Gral Buenos Aires, Abasto del F. C. Sud y Santa Catalina del F. C. Oeste. **Trenes:** Los señores interesados de la capital pueden tomar el tren que sale de Plaza Constitución el mismo día del remate a las 8.7, llegando a La Plata a las 9,10 horas donde desde nuestro escritorio, calle 1 No. 615, saldrá un microómnibus especial que los trasladará al lugar del remate. Lo mismo acontecerá con los que viajen por el F. C. Pcial. **CAMINO:** Por la ruta pavimentada Buenos Aires - Mar del Plata, hasta el cruce con el camino a La Plata, que pasa frente al mercado.

En ROBERTS, F. C. O. — EL VIERNES 26 (14 Hs.)

2000 NOVILLOS

Vacas con y sin cría y vaquillonas SHORTHORN

600 novillos 16 a 18 y 20 meses, muy buena clase y estado, **MARCA LIQUIDA** del Estab. "SAN ANTONIO", de los **Sres. A. Guglielmino e Hijos S. R. L.**; 270 vacas secas y con cría y vaquillonas, muy buena clase, buen estado. **MARCA LIQUIDA** de Don **José Astondoa.**

100 novillos S. 2 años, b|clase y b|est.; 250 nov. 16 a 18 y 20 meses, b|clase y est.; 150 nov. 18 meses, muy b|clase y est., **marca líquida**; 120 nov. 16 a 18 meses, b|clase, muy b|est.; 70 nov. 16 meses, muy b|clase y est., **marca líquida**; 200 nov. 12 a 15 meses, muy b|clase, est., **marca líquida**; 100 nov. 12 a 15 meses, muy b|clase, b|est.; 160 nov. 12 a 15 meses, muy b|clase y est., en lotes de **m|liquida.**

EN PEHUAJO F.C.O. y Pcial. **2000** EL SABADO 27 (14 Hs.)

NOVILLOS VACAS y VAQUILLONAS

Incluso: 500 novillos Shorthorn, de 1 año, muy buena clase y estado, en lotes de **MARCA LIQUIDA** de los Señores Juan Curutchet, Angel y Modesto García, Félix Irazabal, Jorge E. Vallee y otros.

EN SALLIQUELO, F.C.O. - 1200 VACUNOS - EL LUNES 29 (14 hs.)

Informes: En n|escritorios en Pehuajó, U. T. 220 y en Buenos Aires, en Avda. Pte. R. S. Peña 501, U. T. Avda. (33) 7430; en Roberts, U. T. 69, y demás sucursales. **PEDRO D. DUHALDE y Cía.**

JUDICIAL - En el Esto. "LA RECOMPENSA"

A 8 LEGUAS DE PEHUAJO, F. C. O. y Pcial — PARTIDO DE LINCOLN

Las haciendas vacunas, lanares, porcinas, yeguarizos, útiles, enseres, cereales y frutos del país, de los establecimientos **"LA RECOMPENSA"** y **"LA JUANITA"**, concentrándose todo para su venta en el primero de éstos.

EL MARTES 30 Comenzando a las 9 horas por las haciendas lanares y porcinos, continuando a las 13 hs. con haciendas vacunas.

3125 VACAS CON y SIN CRIA — VAQUILLONAS, NOVILLOS y TOROS SHORTHORN MUY BUENA CLASE — Buen y muy buen estado — **MARCA LIQUIDA**

Incluso **PLANTELES DE PEDIGREE y PUROS POR CRUZA**

2158 LANARES LINCOLN, MUY BUENA CLASE **SEÑAL LIQUIDA**

Incluso **PLANTELES DE PEDIGREE y PUROS POR CRUZA**

29 PORCINOS DUROC JERSEY

EL MIERCOLES 31 Comenzando las ventas a las 9 horas por útiles, enseres, cereales y frutos del país, continuando a las 13 horas con yeguarizos.

429 POTROS, CABALLOS y YEGUAS, MUY BUENA CLASE

(EN EL MISMO ESTABLECIMIENTO)

VACUNOS: Rodeos generales: 953 vacas, de 2 a 10 años, con 673 terneros de 4 a 12 meses al pie; 15 vaquillonas de 1 1|2 a 2 años; 160 terneros y terneras de 16 a 20 meses; 328 novillos de 2 a 3 años; 163 toros de 2 a 6 años, de pedigree y puros por cruza, sin servicio. **PLANTEL PURO DE PEDIGREE:** 51 vacas de 2, 3, 4, 5, 6, 7 y hasta 10 años, de calificados orígenes, con 51 terneros y toritos hasta de 15 meses; 28 vacas de 2 1|2 a 4, 6, 8 y 10 años, servidas; 5 toros puros de pedigree de 20 meses a 2 1|2 años; 2 **toros padres: Fortune Doorkeeper**, de 6 años y **Fortune Nonpareil Miller**, de 5 años, ambos por Garguston Golden Miller, importado de "La Fortuna" de Santamarina. **PLANTEL PURO POR CRUZA:** 235 vacas de 2 1|2 a 4, 5, 6 y hasta 10 años, de calificados orígenes con 235 terneras y toritos hasta de 15 meses, al pie; 129 vacas de 2 1|2 a 4, 5, 6 y hasta 10 años servidas; 7 toros padres puros de pedigree; 26 toros puros por cruza, 2 a 3 años; 23 toritos puros de pedigree de 9 a 22 meses, y 41 toritos puros por cruza y pedigree de 16 meses. **LANARES: Rodeos generales:** 656 ovejas de 1 1|2 a 4 años 43 corderos; 101 carneros, de 2 a 3 años; 147 ovejas Lincoln y cruza Lincoln; 495 borregos y borregas de 1 año. **PLANTEL PURO DE PEDIGREE:** 27 ovejas 1 1|2 a 3 años y 7 carneros, 2 a 4 años. **PLANTEL PURO POR CRUZA:** 628 ovejas de 1 1|2 a 4 años y 63 carneros de pedigree. **PORCINOS:** 1 padrillo de 2 1|2 años; 22 cerdas y capones y 6 lechones de días de edad. **CEREALES:** 900 bolsas con 49.500 kilogramos de avena, más o menos; 50 bolsas con 2500 kilogramos de sudan grass, más o menos; 45 bolsas con 2300 kilos de sudan grass, más o menos; 82 bolsas con 4510 kilogramos de centeno, más o menos; 7 bolsas con 315 kilogramos de girasol; 2 bolsas con 140 kilogramos de alfalfa, más o menos. **FRUTOS DEL PAIS:** 88 bolsas con 1584 kilogramos, más o menos, de lana borrega; 14 lienzos con 700 kilos, más o menos de lana cruza fina; 111 lienzos con 7215 kilos, más o menos, de lana madre; 13 lienzos con 871 kilos, más o menos, de lana barriga; 2 lienzos con 84 kilos de lana rezagos y recortes; 114 cueros vacunos; 143 cueros becerros y nonatos; 405 cueros lanares; 22 docenas cueros corderitos; 30 cueros potros y 10 cueros potrillos. **COMISION:** 4 o|o en haciendas y 10 o|o en útiles, enseres, cereales y frutos del país a cargo de los señores compradores. **VENTA DECRETADA** por el Sr. Juez en lo Civil de la Capital Federal, Dr. Arturo G. González, secretaría del Dr. Aldo Folchi, en los autos sucesorios de Don Salvador Duhart y Doña Mariana Duhart de Lalanne. Edictos en "La Nación" y el Boletín Judicial.

EN CASTELLI, F.C.S. - 3500 NOVILLOS - EL SABADO 3

EN VALENTIN GOMEZ — EL MARTES 6 DE NOVIEMBRE

BUENOS AIRES VICTORIA 561 - 5to. piso U. T. 33-Avenida 3308 **PASTORE & Cía.** ROSARIO URQUIZA 1285 - U. T. 0105 -

En ROLDAN (C.A.) — JUEVES 25 (13 horas)

en nuestras instalaciones feria, a sólo 25 km. de Rosario, sobre camino pavimentado Buenos Aires - Rosario - Córdoba.

REMATE ESPECIAL DE 900 VACUNOS HOLANDO ARGENTINO

entrando **600 VAQUILLONAS** de buena calidad y pinta, servidas, preñadas y sin servicio; **200 VACAS** inclusive 100 en ordeño con 100 crías al pie de las cuales 50 son de primera parición; y 100 servidas y preñadas.

Pastore y Cía.
16459 v.25

HOLANDO ARGENTINO DE ROLDAN

REALMENTE EXCEPCIONAL

CON 30 AÑOS DE SELECCION. Liquidación del prestigioso tambo del Sr. Bernardo Fernández, por su c|o.

MARCA LIQUIDA

420 Piezas Holando Argentino

de gran calidad y producción, libre de rechazos. Remataremos:

En ROLDAN (C.A.) - SABADO 27 (9.30 horas)

Se invita a los interesados controlar los ordeños anticipadamente. Solicite prospectos ilustrados. v. 26 **PASTORE y Cía.**

PEDRO y ANTONIO LANUSSE

SAN MARTIN 240 BUENOS AIRES

En C. PRINGLES, F.C.S. — EL MIERCOLES 31 de OCTUBRE

2.250 VACUNOS - 2.000 LANARES

En BALCARCE — El Miércoles 31 de Octubre — REMATE FERIA

En GORCHS, F.C.S. — EL VIERNES 2 DE NOVIEMBRE

Liquidaremos en la Estancia "Sol de Mayo", por arrendamiento y entrega de campo, por cuenta y orden del Sr. José Luis de Carabassa:

2.200 VACUNOS - 700 LANARES

Mayores informes en nuestros escritorios en ésta, o en nuestras agencias regionales. v.23 **PEDRO y ANTONIO LANUSSE**

Mascietti, Matteucci y Cía.

Soc. Resp. Ltda. — Cap. $ 250.000 m|n.

EN JUAREZ, F. C. S. — EL VIERNES 26 DE OCTUBRE

1300 VACUNOS

Habiendo 650 vacas con cría y vaquillonas Hereford, gran clase, especiales para cría, sola marca del Sr. **MARIO AYERZA**

DETALLE: 200 vacas al corte Hereford, 1a. parición, esp. en clase, b|est.; 100 vacas al corte Hereford, 7 y 8 años, esp. en clase, b|est.; 150 vaquillonas 2 1|2 años, Hereford, bien preñadas, esp. en clase, b|est.; 150 vaquillonas 2 años, Hereford, servidas, b|est.; 50 vaquillonas 1 año, Hereford esp. en clase, b|est.; resto vacas al corte, Shrt. y A. Angus, vaquillonas y novillitos; 1000 ovejas y borregos gordos e invernada.

Mayores informes: en Juárez, Av. Alsina 226, U. T. 105. 17482v25

SALABERRY, BERCETCHE & Cía. S. A.

En América, F.C.O. - MAÑANA Miércoles 24

1.200 VACUNOS

Incluso: 50 vacas A. Angus, marca líquida del Establecimiento "Santa Inés" excepcionales en calidad, de 8 años, con 50 crías al pie, de 2 a 3 meses, servidas por toros de pedigree. Resto, gordo para abasto y plaza, invernada y cría.

En TAPALQUE. F.C.S. - EL MARTES 30

1500 VACUNOS

En DOLORES, F.C.S. - EL LUNES 29

3.000 NOV. y VAQUILL.

Incluso 350 nov. Shorth., 2 a 2 1|2 años, sola marca; 250 id., 2 años, id.; 1.300 novillitos Shorth., 1 1|2 a 2 años, b|c. y est., en lotes de **marca líquida**; 650 nov. Shorth., 1 a 1 1|2 años, b|est., en lotes de **marca líquida**; 160 nov. A. Angus, 1 a 1 1|2 años, b|c. y estado, en lotes de **marca líquida**; 150 vaq. Shorth., 2 años b|c. y est., en lotes de **marca líquida**, y 150 vaq. A. Angus, 2 años, b|c. y est., en lotes de **marca líquida.**

En E. CARBO (E. R.) — REMATE ESPECIAL DE NOVILLOS — EL MARTES 30

Próximamente detalles 17626v23

EN Gral. VILLEGAS F. C. O. **3.500** EL MARTES 30

VACUNOS SHORTHORN y A. ANGUS

Incluyendo: 300 novillos Shorthorn, **MARCA LIQUIDA** de los **Sres. A. R. B. y S. A. de Bosch**, de 15 a 18 meses, gran clase, muy buen estado;; 1.000 novillos Shorthorn de 10, 12, 15 y 20 meses, en lotes de **MARCA LIQUIDA** de los principales criadores y tambos de la zona; 600 novillos Shorthorn de 20 meses a 2 años, de muy buena clase y estado; 500 vaquillonas Shorthorn de 15, 18 y 24 meses, en lotes de **MARCA LIQUIDA** de los tambos de la zona.

REMISIONES DIRECTAS DE LOS SIGUIENTES CRIADORES: Sres. Daniel Eguren, Simón Eguren, Víctor M. Eguren, Bernardino Eguren, Eguren Hnos., Francisco Ochandorena, Luis A. Firpo Suc. Antonio Balgliera, Silvestre Moreno, Bernardino Eguren, Eguren Hnos., Francisco Ochandorena, Luis A. Firpo Suc. Antonio Balgliera, Silvestre Moreno, Bernardino Eguren, Eguren Hnos., Francisco Ochandorena, Luis A. Firpo Suc. Migueliz, Francisco Teresa V. de Monti, Sebastián Olano, Delia G. de Olano, Pedro Delclaux, Serafín Bercia, Suc. Miguelíz, Francisco Teresa V. de Monti, Sebastián Olano, Delia G. de Olano, Pedro Delclaux, Serafín Bercia, Suc. Miguelíz, Francisco y Esteban Astigarraga, Apolinario Tolosa, José Cachón, Juan R. Oroz y Hnos., Francisco Bragazzi, Tomás Toma, P. Hernández, A. García Rodríguez, B. Blanco, M. Danino, M. A. Brovoit, P. Montero, M. Tolosa, F. Artola, M. Salaregui, E. D. F. de Pingen, Andraiz y Cía., Cumella y Molina, Urastorza Hnos., M. Rodríguez Barreiro, P. Del Brío, J. Romo, J. A. Aparicio, Suc. José F. Buitencampo, Vicente Aiuto, J. Magaregui y otros.

EN AMERICA F. C. O. **3.500** EL MIERCOLES 31

NOVILLOS SHORTHORN y A. ANGUS

DETALLE: 350 nov. Shorth., 2 años, muy b|c., adelantados en gordura; 150 Shorth. y A. Angus, 2 años, muy b|c. y estado; 200 Shorth. y A. Angus, 1 1|2 años, muy b|c. y est., **MARCA LIQUIDA**; 300 Shorth. y A. Angus, 1 1|2 años, muy b|c. y est.; 200 Shorth. y A. Angus, 1 1|2 años, muy b|c. y est., **MARCA LIQUIDA**; 200 A. Angus, 15 meses, gran clase y b|estado, **MARCA LIQUIDA**; 250 Shorth., 15 meses, b|c. y est.; 400 Shorth., 15 a 18 meses, **MARCA LIQUIDA** de criadores de la zona, muy b|c. y est.; 550 Shorth., 12 a 15 meses, **MARCA LIQUIDA** de criadores de la zona, muy b|c. y est.; 250 Shorth., 8 a 10 meses, muy b|c. y est.; 400 Shorth., 10 meses, b|c. y est.; 250 Shorth., 8 a 10 meses, muy b|c. y est.

Informes a n|casa, Defensa 188 - Buenos Aires - U. T. 33 - 3976 17625 v. 23

Enrique Yaniz

Defensa 188 U. T. 33 Avds. 6691

CARMEN DE ARECO

1100 VACUNOS

El **jueves 25 del cte.**, comprendiendo: 100 nov. Sh. 2 años, mill|q., b|est.; 150 nov. 1 a 1 1|2 años, b|est.; 350 vaquas. Sh., 1 a 2 años, en b|lotes; vacas con y sin cría, y 300 vacunos gordos.—Enrique Yaniz. 17595 v23

FERNANDEZ PRADA & Cía.

S. R. L.

Capital integrado 125.000 pesos U.T. 47 Sucursal Cañada Verde U.T. 22

El Sábado 27, en Realicó, F. C. O. n|Remate Mensual

600 VACUNOS

GORDO, INVERNADA y CRIA

Próximamente en B. Larroudé, F. C. O. Liquidación de los tambos de la Suc. del señor Juan Picco. 16727v26

Suc. MATIAS ANSAÑO

En Marcos Paz, F. C. S. y O. y C. G. B. A.

600 VACUNOS 600

Mañana miércoles, a las 14 h. Incluso b|lotes de novitos, y vaq. m|l., remesas directas de los tambos de la zona, vacas y vaq. gordas y especiales para consumo y plaza, vacas c. y s|crías y vacunos varios. U. T. 58, Marcos Paz. 17517 v.23

RAUL P. ARNAUDE & HERMANOS

En Cnel. DORREGO — 550 Vac. 200 Lan. — El Jueves 25

EN HUANGUELEN, FF. CC. S. y R. P. B.

1700 VACUNOS SHORTHORN, ABERDEEN ANGUS y HEREFORD, de muy buena clase y estado, en lotes de marca líquida y sola marca, incluso:

1500 VAQUILLONAS y VACAS con y sin TERNEROS, habiendo conjuntos muy recomendables para cría.

EL VIERNES 26 DE OCTUBRE, a las 14 hs.

En nuestras instalaciones, conforme al siguiente detalle:

120 vac., vaq. y nov. gdos ; 80 nov. 15|20 meses; 430 vaq. 15 meses a 2 1|2 años, entrando 155 Aberdeen Angus, especiales, marca líquida "Greciette", de Garat Hnos.; 70 vac. serv.; 1000 vac. y ter. al pie.

En DE LA GARMA — 700 Vac. 1000 Lan. — El Lunes 29

En LAPRIDA — 1000 VACUNOS — El Martes 6 Novbre.

En Huanguelen - Esp. 1800 Nov. - El Sábado 17 Novbre.

Inf. Casa Central, LAPRIDA, U. T. 32 ó Sucursales. 17281v25

CARLOS A. FOSSATTI & Cía. S. A.

En LABOULAYE, F. C. P. — El Miércoles 24

1500 VACUNOS

Informes a n|escritorios en Bs. As., Avda. P. R. S. Peña 710 - U. T. 34 - 7485 y 6795 y Agencias. 14989 v.23

BRAVO & CASTRO

En Victorica, F. C. Oeste.

2.200 VACUNOS

Entrando 500 vacas Sh. nuevas bien servidas y vaquillonas de 1 1|2 a 2 años; 160 vacas nuevas con 160 crías; 1500 novillos Sh., A. A. y H. de 1 a 3 años. Consignaciones marca liq. de Kenny, Carruthers, Las Verticntes, Lavín, y otros, 8 toros A. A. 2 dientes y 15 carneros M. A. de Poitagüe; y 15 yeguas chúcaras.

El **sábado 27 de octubre**, a las 14 hs.

Maquinarias y Utiles de labranzas en Intendente Alvear, F. C. O.—

Incluso: cosechadora Massey Harris No. 17 de 12 pies; sembradora Internacional de 28 discos, con enganche para tractor; sembradora a vuelco con cajones para dos semillas y alfalfa; 2 arados Internacional para tractor de 5 rejas y 14 discos etc., y 40 yeguarizos mangos de pecho y silla.

El **domingo 28 de octubre** a las 14 hs. en la estanzuela del Sr. José Wilensky, a 1 legua al Norte del pueblo. 16924 v26

En Quemú Quemú, F. C. O.

El **lunes 29 de octubre**, a las 14 horas. 16925 v28

Especial de novillos.—

En General Villegas, F.C.O.

1.500 NOVILLOS

Entrando: 650 novillos Sh. y A. A. de 20 a 22 meses; 700 de 16 a 18 meses y 150 de 12 a 14 meses. Consignados por los siguientes establecimientos de la zona: El Quilmero, de Minvielle Hnos.; La Providencia, de M. R. Ochoteco; El Carpincho, de Rodríguez Fuertes; El Cebo, de A. Ochoteco; de J. Zamora, R. Montero, D. Welcomme, Gorini, Vda. de Ruano, H. García, Nicola Hnos., R. Bales y otros.

El **miércoles 31 de octubre**, a las 14 hs. 16926 v30

En General Pico, F. C. O.—

El **miércoles 31 de octubre**, a las 10 hs. 17604 v30

El **domingo 28 de octubre** a las 14 hs.

ARMANDO F. ALVIS

En San Andrés de Giles, F.C.C.B.A. y pavimento ruta 7 km. 99

ESPECIAL DE INVERNADA - El Miércoles 24, a las 14 horas

2500 VACUNOS

Entrando 300 novillos de 2 a 2 1|2 años, g. c. y estado; 1200 novillos de 1 a 2 años en lotes demil.; 500 vaquillonas tamberas de 1 a 2 1|2 años en lotes mil.; 200 vacas con 200 crías; 100 vacas secas, Hacienda de gran clase, consignación directa de los criadores del partido en lotes de mil. Fácil concurrencia por F.C.C.B.A. y colectivos a toda hora por Once. Embarques en ésta, F.C.C.B.A. a 2 leguas F.C.C.A. por Azcuénaga, a 3 leguas F.C.C.G.B.A. por Espora, a 5 leguas F.C.O. y F.C.P. por Mercedes. Informes en Giles U. T. 41. 17370 v.24

Bernardo M. Calderón

En MERCEDES (Bs. As.) — El JUEVES 25 a las 13.30 hs.

2.000 VACUNOS SHORTHORN, en lotes de marca líquida, consignaciones directas de los mismos criadores de la zona, entrando: 300 **NOVILLOS** de 1 1|2 a 2 años, b|clase y estado; 900 **NOVILLITOS** de buena y muy buena clase y estado, en lotes de m|liq., 300 **VAQUILLONAS** de 1, 1 y casi en su totalidad cabeza de parición; 400 **VAQUILLONAS** de 1, 1 y 1|2 y 2 y 2 1|2 años, b| clase y estado, incl. servidas; 100 **VACAS** secas y con cría, de b|invernada, MAS LAS HACIENDAS DE CONSUMO y PLAZA. — Dispongo de amplia comodidad para los embarques por F. C. Oeste, Pacífico y Cía. General en esta Ciudad, Midland y C. Argentino a sólo 7 leguas.

En Estación Rivas, F. C. P. — El Jueves 1o. de Noviembre

1.000 VACUNOS de invernada, consumo y Plaza, incl. 100 **VACAS HOLANDO ARGENTINO** de 3 a 6 años, revelada preñez, del Est. "La Negra", del señor Angel Rossi. 17363v.24

ESTEBAN ETCHEPAREBORDA

Díaz Vélez 5256 - U. T. 60 - 0071

250 CABALLOS, POTROS, YEGUAS, etc.

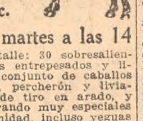

Remataré hoy martes a las 14 horas, con este detalle: 30 sobresalientes potros y yeguas entrepesados y livianos; un notable conjunto de caballos y yeguas, mestizos, percherón y livianos, recomendados de tiro en arado, y varios de silla, entrando muy especiales en clase, edad y sanidad, incluso yeguas mestizas de carrera y percherones, marcas de los Sres. Palacios, Inchauspe y otros; 2 muy buenos caballos de silla, alazán y colorado, mestizo de carrera; 3 chatas playa y de cajón con buenos caballos y guarniciones, carros varios, lonas, etc. v.23

Suc. Antonio Regés

LUNES 29, 14 horas — En JUNIN, F.C.P.

4000 NOVILLOS

Shorthorn, Hereford, A. Angus

Consignaciones directas principales establecimientos y criadores de la zona. Próximamente detalles. v.28

FERIA RURAL DE SUIPACHA

Soc. de Resp. Ltda. — Cap. $ 100.000

EN SUIPACHA, F.C.O. — El Miércoles 24 de Octubre

1150 VACUNOS

Entrando: 700 NOVILLOS y 130 VAQUILLONAS, resto haciendas de consumo e invernada general.

6 TOROS SHORTHORN de "SAN JACINTO", de SATURNINO J. UNZUE. Puros de Pedigree, no inscriptos, a campo. 17360 v.23

VENDO CAMPO - OESTE BS. AS.

12.000 Has., buen campo, apto ganad. y agric. Entrega inmed., desoc. Datos sólo a inter. directos. Arribeños 1484, U.T. 76-2130

a 0,496; novtos. 13, 4220 a 0,472. Goldo, Río Cuarto 40: tern. 10, 2730 a 0,526; novtos. 11, 3430 a 0,51; vaq. 18, 5530 a 0,476. Tazzioli, Río Cuarto 41: novtos. 41, 11.600 a 0,512, Manissero, Río Cuarto 27: n. 24, 9860 a 0,462, Manissero, Río Cuarto 32: 32, 12.140 a 0,462.

Santamarina e Hijos S. A.—Goldstein, S. Fe 35: n. 19, 8170 k., a $ 0,405. Wertheim, M. Ríos 60: novtos. 10, 3990 a 0,488; n. 1300 a 0,49; 12, 4320 a 0,476; 13, 4670 a 0,472; n. 15, 5730 a 0,47. Blumenfeld, S. Fe 85: tern. 10, 1730 a 0,528; n. 10, 3790 a 0,404; 21, 9000 a 0,416; tern. 5, 1120 a 0,487; 7, 1300 a 0,474; 4, 1960 a 0,488; 5, 990 a 0,478; 8, 1950 a 0,458. Pose, Lamadrid 25: n. 15, 7480 a 0,43; 10, 5290 a 0,418. Pereda, T. Lauquen 100: 32, 6010 a 0,42; 11, 2670 a 0,418; 11, 5690 a 0,42; 21, 10.900 a 0,42; 40, 22.050 a 0,416.

Sambrizzi E. y Cía. — Buffarini, Río Cuarto 38: novtos. 27, 12.200 k., a $ 0,48. Dobler, S. Fe 28; 12, 3880 a 0,41; tern. 9, 2120 a 0,476; vaq. 7, 2020 a 0,386. Beltramino, S. Fe 26: novtos. 12, 3620 a 0,418; vaq. 12, 1500 a 0,468; tern. 8, 1500 a 0,42. Herrera, Arenales 53: novtos. 18, 6360 a 0,44; 9, 2800 a 0,47; vaq. 19, 6400 a 0,418; 7, 2370 a 0,42. Martino, S. Fe 30: 16, 4640 a 0,426; 8, 2700 a 0,396; novtos. 7, 2380 a 0,428. Capellari, Río Cuarto 32: 12, 3980 a 0,438; 8, 2550 a a 0,45; n. 11, 5300 a 0,41. Pérez, Bolívar 43: vaq. 33, 9230 a 0,476; 10, 2760 a 0,476. Gallo, Río Cuarto 50: novtos. 26, 7110 a 0,48; 17, 6470 a 0,47; vaq. 13, 3280 a 0,506. Moretta, S. Basilio 29: n. 21, 8280 a 0,44; vaq. 6, 2080 a 0,40 Capellari, Río Cuarto 33: tern. 10, 2450 a 0,55; novtos. 12, 4560 a 0,446; vaq. 8, 2800 a 0,43; 8, 2080 a 0,46. Angeli, Río Cuarto 43: novtos. 14, 3650 a 0,446; vaq. 6, 1630 a 0,44; novtos. 20, 6200 a 0,456. Coux, M. Ugarte 51: tern. 16, 2990 a 0,54; 15, 3330 a 0,492; 13, 3170 a 0,46; v. 5, 2480 a 0,35. Ochello, Río Cuarto 37: novtos. 24, 7230 a 0,456; n. 6, 2580 a 0,44. Torrazza, Moreno 35: tern. 9, 1150 a 0,48; vaq. 7, 1760 a 0,45; v. 6, 2880 a 0,30

Selá G.—Paoltroni, La Niña 25: novillos 23, 9430 kilos a pesos 0,456.

Suc. Lalor Juan. — Conforti, Cañuelas 28: tern. 10, 2440 k., a $ 0,516; 6, 1370 a 0,54. Cufre, Holmberg 66: vaq. 10, 2760 a 0,468; 11, 3410 a 0,45; novtos. 12, 3690 a 0,47; 12, 3930 a 0,45; n. 20, 7130 a 0,448. Raimundo, Patricios 27: vaq. 10, 3280 a 0,422; 10, 2840 a 0,458. Kanser, Doblas 32: novtos. 13, 4740 a 0,43; n. 10, 3910 a 0,408. Roig, A. María 37: novtos. 12, 3570 a 0,45; 11, 3640 a 0,432; 9, 2270 a 0,464. Bobbio, Libano 25: n. 14, 6740 a 0,420; 10, 5200 a 0,418. Maguirre, Bacacay 54: 15, 6660 a 0,428; 15, 7210 a 0,42; 22 9350 a 0,454. Raimundo, Patricios 21: v. 11, 4860 a 0,386; 10, 5070 a 0,36. Quesada, Azul 70: v. 20, 8930 a 0,288; 8, 3990 a 0,342; 12, 5120 a 0,228; tern. 8, 1350 a 0,22. Otero, Berutti 48: v. 12, 5370 a 0,398; 12, 5740 a 0,388; n. 10, 4360 a 0,434; 10, 4730 a 0,432. Oyharzábal, Hortensia 42: 28, 14.840 a 0,42; 14, 7710 a 0,418. Baztarrica, 12 de Octubre 16: tern. 9, 1960 a 0,486. Carlo, Castilla 11: toros 6, 3390 a 0,338. Gassibayle, Garín 9: toros 5, 3100 a 0,352.

Suc. Rossi A. — Rossi, Chacabuco 77: tern. 11, 2340 k., a $ 0,44; 20, 2360 a 0,436; n. 1300 a 0,49; 12, 4320 a 0,476; 13, 4670 a 0,472; n. 15, 5730 a 0,47. Blumenfeld, S. Fe 85: tern. 10, 1730 a 0,528; n. 10, 3790 a 0,404; 21, 9000 a 0,416; tern. 5, 1120 a 0,487; 7, 1300 a 0,474; 4, 1960 a 0,488; 5, 990 a 0,478; 8, 1950 a 0,458. Pose, Lamadrid 25: n. 15, 7480 a 0,43; 10, 5290 a 0,418. Pereda, T. Lauquen 100: 32, 6010 a 0,42; 11, 2670 a 0,418; 11, 5690 a 0,42; 21, 10.900 a 0,42; 40, 22.050 a 0,416.

Torlaschi E. y Cía. — Pariani, Moldes 30: novillitos 10, 3550 k., a $ 0,47; 15, 5600 a 0,462. Pariani, Moldes 30: tern. 10, 2500 a 0,49; novtos. 6, 1700 a 0,456; v. 7, 3350 a 0,34. Erlicher, S. Basilio 41: tern. 29, 7420 a 0,492; novtos. 11, 3900 a 0,438.

Vallerga, Ferro y Cía.—Reynaldi, Chivilcoy 22: n. 16, 6880 k., a $ 0,446; n. 6, 2800 a 0,42.

Véliz A. y Cía. Ltda.—Sagardoy, Navarro 19: ternetros 14, 1430 k., a $ 0,70.

Yaniz E. — Patalagoitty, Suipacha 30: novtos. 11, 3410 k., a $ 0,47; 11, 3840 a 0,442; 5, 1670 a 0,40.

PORCINOS

Con una entrada reducida se desarrolló ayer los negocios en este mercado, lo que determinó que los precios mejoraran notablemente, cerrando con los pagados en los últimos cierres.

Cabe destacar que la mejora apuntada recayó especialmente en los lotes calificados de capones por lo escasos la demanda local crece con mucho apremio.

La entrada de ayer fué de 4073 animales, fluctuando las cotizaciones entre $ 0,54 y $ 0,726 el kilo vivo.

Operaron los frigoríficos en el orden siguiente: Corp. Arg. de Productores de Carnes 1164, Wilson 806, Anglo 197, Sansinena 167 y Armour 125. Total, 2459 cabezas.

VENTAS DE AYER

Agric. Edos. Argentinos — Graciano, de Pehuajó 30: 30, 3210 a 0,64.

Arrieta y Cía. — Pérez, 9 de Julio 30: 30, 4270 k., a 0,722.

Bayona José y Cía. — Christiansen, Necochea 20: 30, 2730 a 0,70.

Bottinelli L. E. — Viñas, C. Suárez 66: 62, 4610 k., a 0,598.

Barcia y Maggi — Costancio, Chacabuco 30: 14, 1580 a 0,688; 15, 1610 a 0,678. Brascetta, Chacabuco 28: 15, 1280 a 0,66. Leone, Córdoba 60: 43, 5270 a 0,676; 15, 2400 a 0,666. Calviño, Chacabuco 30: 11, 1270 a 0,642; 14, 1780 a 0,598.

Bunge y Born Ltda. — Alí, 9 de Julio 25: 25, 1570 a 0,58, Parola, Córdoba 87: 80, 5080 a 0,60.

Capdevielle, Kay y Cía. — Burgos, 25 de Mayo 142: 13, 1590 a 0,672; 71, 5120 a 0,618; 38, 3580 a 0,624 ;13, 1680 a 0,508.

Crespo y Rodríguez — Pérez, 9 de Julio 30: 25, 3790 a 0,725. Pegaz, Pergamino 70: 31, 4140 a 0,71; 38, 4690 a 0,704. Otero, Avellaneda 15: 15, 2050 a 0,704. Andrés, Córdoba 120: 27, 2570 a 0,694; 23, 2440 a 0,702; 24, 2540 a 0,698; 45, 5300 a 0,70. García, Avellaneda, 55: 28, 4000 a 0,715: 21, 2840 a 0,698. Liggeri, 9 de Julio 115: 31, 3320 a 0,702; 83, 6610 a 0,685. San Miguel, Bragado 64: 59, 5270 a 0,648. Mercotrre, 9 de Julio 25: 23, 2690 a 0,698. Parisi, Rojas 65: 18, 204 0a 0,694; 11, 1130 a 0,635; 20, 2500 a 0,698; 16 2420 a 0,612, Miranda, Salto 25: 25, 2280 a 0,684. Lucero, Chacabuco 30: 25, 2670 a 0,678; 10, 1130 a 0,51. Gómez, Pampa 75: 28, 2950 a 0,662; 33, 2360 a 0,602. Miguez, Pergamino 25: 16, 2190 a 0,618. Arizmendarrieta, Colón 76: 19, 2210 a 0,671; 31, 2500 a 0,658; 18, 1100 a 0,58. Carosio, 9 de Julio 67: 30, 2890 a 0,606; 32, 1770 a 0,50. Arenales, Pellegrini 80: 43, 3960 a 0,668; 37, 3730 a 0,688. Yurora, Avellaneda, 33: 24, 3310 a 0,69. Manales, Pelegrini 74: 30, 3070 a 0,692; 43, 13330 a 0,655. El Día, Córdoba 110: 25, 3400 a 0,638; 32, 3720 a 0,678; 20, 460 a 0,634; 25, 3660 a 0,646. Ferrito, Rosario 159: 88, 7320 a 0,616; 37, 5006 a 0,58; 34, 3890 a 0,692.

Devoto T. y Cía. Ltda. — Calvet, Córdoba 80: 39, 3970 a 0,67; 40, 3340 a 0,666. Frigocarne, Río IV 73: 57, 5080 a 0,60; 15, 1150 a 0,585. Renatti, Sta. Fe 139: 121, 11.690 a 0,648; 16, 2390 a pesos 0,547.

De Lellis y Cía. — Vaquero, Río IV 119: 36, 4170 a 0,668; 83, 7280 a 0,614. Grillo, Suipacha 50: 50, 5330 a 0,652.

Estremé Hnos. — Campión, Caseros 72: 72, 8490 a 0,674. Garmendia, Caseros 55: 28, 2610 a 0,664; 13, 1610 a 0,654.

Fossatti C. A. y Cía. — Reges, Junín 310: 44, 5510 a 0,724; 20, 2440 a, 0,722; 20, 2420 a 0,552; 21, 3760 a 0,52.

Fragés Hnos. y Cía. — Paoltroni, 9 de Julio 25: 21, 2050 a 0,65.

Hijos de Miguel Castellár y Cía. — Fritayón, C. Suárez 30: 14, 1400 a 0,648; 16, 1070 k., a 0,60.

Lanusse P. y A. — Zuliani, Bolívar 67: 33, 3350 a 0,678; 28, 3460 a 0,677.

Mendezca S. A. — Montano, Pehuajó 75: 18, 1340 a 0,598; 40, 2390 a 0,592; 17, 1600 a 0,568.

Perrone y Cía. — Bertein, Matanza 41: 27, 4380 a 0,688; 14, 2260 a 0,58. Gallego, Lomas de Zamora, 291: 21, 2030 a 0,60. Perrone, Matanza 45: 10, 1300 a 0,676; 35, 3390 a 0,638. López, V. Caraza 88: 34, 5060 a 0,64; 15 ,1720 a 0,60. Fernández, A. de Zamora 110: 45, 4000 a 0,576; 19, 2580 a 0,676; 14, 1900 a 0,676; 23, 2370 a 0,662.

Pryor e Hijo — La Galia, Necochea 30: 25, 3070 k., a 0,66.

**Rivera A. C. y Cía.

LA NACION

BUENOS AIRES, MARTES 23 DE OCTUBRE DE 1945

Pág. 22 — Franqueo a pagar C. No. 2 — 3

El campeonato de futbol de la República empezará el domingo

El Consejo Federal del Futbol dió a conocer anoche el programa completo de la primera fecha del tercer campeonato de la República, y las canchas en que se realizarán los partidos

El detalle es el siguiente:

Zona A: Comercio, de Ledesma, v. Gimnasia y Esgrima, de Jujuy, en la cancha del Club Atlético Ledesma, de Ledesma; Central Norte, de Metán, v. Sportivo Comercio, de Salta, en la cancha de la Liga Metanense; Talleres Central Norte, de Añatuya, v. Estudiantes, de Santiago del Estero, en la cancha del Club Jorge Newbery, de Añatuya; Sportivo Vélez Sarsfield, de Catamarca, v. Rioja Juniors, de La Rioja, en la cancha de la Liga Catamarqueña, y Nuñorco, de Monteros, v. Juventud Unida, de Taff Viejo, en la cancha del Club Atlético Concepción, de Concepción.

Zona B: Sportivo Mercedes, de Villa Mercedes, v. Huracán, de San Luis, en la cancha del Club Origone, de Villa Mercedes; Sportivo Independiente Rivadavia, de Mendoza, v. Atlético de la Juventud, de San Juan, en la cancha del Club Gimnasia y Esgrima, de Mendoza. Sportivo Municipal, de Río Cuarto, v. Independiente, de Pascanas, en la cancha de la Liga de Futbol de Río Cuarto.

Zona C: Victoria, de Concordia, v. Patronato, de Paraná, en la cancha del Club Atlético Libertad, de Concordia, y 9 de Julio, de Rafaela, v. Colón, de Santa Fe, en la cancha del Club Atlético, de Rafaela.

Zona D: Pettirossi, de La Plata, v. Sportivo 25 de Mayo, de 25 de Mayo, en la cancha del Club Defensores de Cambaceres, de La Plata, y San Martín, de Olavarría, v. Quilmes, de Mar del Plata, en la cancha del Club Atlético Estudiantes, de Olavarría.

Campeonato sudamericano

Una extensa reunión realizó anoche la comisión especial de la Asociación del Futbol Argentino, que tiene a su cargo la organización del campeonato sudamericano. Al finalizar la reunión informó el secretario de la Asociación, D. Enrique E. Pinto, que se había considerado especialmente el aspecto económico del torneo.

La participación de los equipos de Colombia y Ecuador y la manera de solucionar el alto costo de esas intervenciones, volvieron a ser debatidas, y también se consideró la creación de diversas subcomisiones, para atender los aspectos financiero, de propaganda, de programa, agasajos, etc.

Referees designados

La comisión de árbitros resolvió mantener para el domingo y el jueves próximos las designaciones realizadas para los matches de los campeonatos de primera división y de reserva, suspendidos la semana pasada. Para los partidos del campeonato de ascenso a efectuarse el sábado se hicieron estas designaciones:

Tigre v. Los Andes, J. Casanovas; Unión v. Tiro Federal, H. Vázquez; All Boys v. Excursionistas A. D'Esposito; Almagro v. Quilmes, J. Belszercovsky; Argentinos Juniors v. Sportivo Dock Sur, J. A. Berdasco; El Porvenir v. Estudiantes, J. Albertini; Barracas Central v. Nueva Chicago, L. E. Pincirolli; Defensores de Belgrano v. Central Córdoba, C. C. Mauri; Argentino v. Acassuso, I. López, y Tigre v. Banfield, M. Coluccio.

Reunión del consejo directivo

Efectuará mañana su reunión habitual el consejo directivo de la Asociación del Futbol y tratará numerosos asuntos, entre los que se destaca la designación de referees por categoría.

La comisión de reglamento informará sobre el reclamo del centre-half León Strembel, en el sentido de que Lanús le pague el 10 por ciento del importe de su pase a Racing, y las comisiones de hacienda y de concursos y jugadores llevarán despachos de trámite común.

Otras informaciones

Completo se alistará el domingo el team de River Plate que jugará con Racing y en el equipo de esta entidad es probable que se realicen algunos cambios con respecto al team que se había designado para dicho cotejo, lo cual dependerá de la resolución que adopte el jueves el entrenador D. Guillermo Stábile.

—Con S. Grecco y con A. Zubieta, que mejoraron de sus lesiones, se alistará el domingo el team superior de San Lorenzo de Almagro, que jugará con Boca Juniors. En este equipo actuará como back Víctor M. Valussi, quien será probado en ese puesto en el partido de reserva a efectuarse pasado mañana.

—Reaparecerán en el team superior de Newell's Old Boys, A. Perucca y J. C. Sobrero.

—Partió para México el futbolista Roberto R. Aballay, quien reanudará su actividad en aquel país.

Alta Gracia ganó el torneo provincial de ajedrez en Córdoba

El Club de Ajedrez de Alta Gracia acaba de adjudicarse el campeonato provincial de Córdoba, por equipos, prueba a la que concurrieron calificadas representaciones de las entidades de la provincia. Una vez más se ha puesto de manifiesto el gran interés que despiertan las actividades del tablero en el interior y el progreso de sus aficionados, que, como los de la institución organizadora del certamen, han podido, a pesar de ser noveles en esta clase de pruebas, lograr tal éxito frente a conjuntos formados por ajedrecistas de probada experiencia.

El resultado final del torneo dió la siguiente clasificación: 1o. Club de Ajedrez de Alta Gracia, que totalizó 12 1|2 puntos; 2o. San Francisco, 11 1|2; 3o. Córdoba, 11 1|2. Entre los equipos de estas dos delegaciones, que habían obtenido el mismo score, se efectuó un match de desempate, que se adjudicó la primera. 4o. Río Cuarto, 10; 5o. Villa María, 9 1|2, y 6o. Bell Ville, con 5 puntos. Destacóse en el equipo ganador la actuación del joven Raúl Espinoza, que puede considerarse como una verdadera esperanza del ajedrez nacional, y que logró 4 1|2 puntos sobre cinco partidas en el primer tablero de su representación. Fué excelentemente secundado por los aficionados Fines, buen elemento; Sabbadini, Verdura y Elías. En el equipo de San Francisco se notó la eficiencia de Jaime Menassé, que con su compañero Rolla actuó bien en el torneo de Rafaela, similar al que actualmente se realiza en Nueve de Julio y patrocinó el año anterior la Federación Argentina de Ajedrez en aquella ciudad santafecina. Puede señalarse asimismo la actuación de Vidotta. El conjunto de Córdoba no llevó su mejor representación, pero contó con la cooperación de dos veteranos como Román y Katz. Su inesperado empate con Bell Ville y su derrota frente a San Francisco le restaron sus grandes probabilidades de adjudicarse el primer puesto. Arraya, convaleciente, y Radamán no rindieron lo que podía esperarse de ellos. Río Cuarto envió un conjunto equilibrado, integrado por Olmedo, Somaré, Gil y Rivarola. No tiene fuerte preparación técnica, pero se trata de elementos jóvenes y entusiastas en plena formación teórica. También se hallan en este caso los integrantes de la representación de Villa María, que llegaron a solo medio punto de la de Córdoba, a pesar de que intervinieron en el torneo, manifestando hacerlo sólo para cooperar a su éxito. En cuanto al equipo de Bell Ville, puede decirse que sólo contó con un jugador capaz de desempeñarse bien, Julián O'Neil, que no fué secundado por sus compañeros.

Para este campeonato provincial, organizado por el Club que se lo ha adjudicado con el auspicio y colaboración de la Dirección Provincial de Turismo, la entidad local Asociación Alta Gracia y sus Sierras donó un valioso trofeo, que pasará con carácter definitivo a poder de la entidad que lo conquiste tres años consecutivos o cinco alternados.

Con motivo de la distribución de los premios se jugó entre los mismos equipos un torneo relámpago, que ganó el de Córdoba, haciéndose acreedor a la copa Esso, después de lo cual usó de la palabra el presidente del Club de Ajedrez de Alta Gracia, D. Hércules Aghina.

En el Club Pacífico continuó un concurso de golf para damas

En el Club Pacífico prosiguió ayer el torneo para damas por la copa Sanders.

Los matches de la primera rueda tuvieron estos resultados:

La Srta. S. Rossi venció a la Sra. L. G. de Estevarena, por 5 y 4; la Sra. D. R. de Halstead a la Sra. A. C. Moore, por 3 y 1, y la Sra. A. S. D. de Alzueta a la Sra. N. S. de Perrando, por walk-over. La Sra. D. F. de Semper quedó bye.

Los cotejos semifinales se jugarán hoy.

En Rafaela habrá el domingo una carrera de motocicletas

Rafaela, 22.—Con la participación de un crecido número de competidores de esa capital y del interior se disputará el domingo próximo en el hipódromo del Jockey Club local la prueba motociclista Primer Gran Premio Ciudad de Rafaela. Además de esa carrera, se efectuará otra para aficionados.

Con el objeto de preparar convenientemente el circuito, desde hace varios días se halla trabajando en el mismo un equipo, estimándose que el día de la prueba podrán establecerse altos promedios de velocidad.

Hasta hoy se recibirán las inscripciones para el campeonato de tenis

En la Asociación Argentina de Tenis se recibirán hasta hoy a las 20 las inscripciones para intervenir en el campeonato internacional de la República, que comenzará el 1o. del mes próximo en el Buenos Aires Lawn Tennis Club.

El certamen comprenderá estas pruebas: singles de damas, selección de singles de damas para jugadoras con clasificación menor de 39; singles de caballeros, selección de singles de caballeros para jugadores, con clasificación menor de 29; singles de cadetes menores de 18 años; singles de niños menores de 16 años, singles de niñas menores de 18 años, singles de niñas menores de 16 años, y dobles de damas, de caballeros, y mixtos. En las pruebas para niños y niñas menores de 16 y de 18 años la anotación será gratuita.

Intervendrán en el campeonato los más destacados tenistas nacionales, y los siguientes visitantes: Alcides Procopio y Armando Vieira, del Brasil; Andrés Hammersley, Alfredo Achondo, Salvador Deik y otro a designarse, de Chile; Armando y Rolando Vega, de México; William F. Talbert y Francis X. Shield, de los Estados Unidos. Estos dos últimos tienen dificultades para obtener pasaje en los aviones desde el Canal de Panamá, pero se confía subsanar el inconveniente.

Lecciones a cadetes

El Buenos Aires Lawn Tennis Club ha resuelto implantar lecciones gratuitas para niñas estudiantes, y para las pequeñas jugadoras que se destaquen en el campeonato abierto. Las lecciones se dictarán por un profesional en el local de aquella institución.

Diversas informaciones

Concurso de volley-ball de segunda división

El torneo de volley-ball de segunda división organizado por la Federación Argentina de ese deporte, finalizó con el triunfo del equipo de la Agrupación Gimnástica Argentina, que conquistó así el ascenso a primera e intervendrá en el campeonato superior del año próximo.

El equipo que obtuvo el ascenso estuvo constituído por los siguientes jugadores: Julio Varela, Héctor Granda, Emilio Castellucci, Alberto Cama, Hermes Salinas, Roberto Apólito, Alfredo Parma, Juan M. Moure y Rafael L. de Ibarra.

Torneo de pelota

En el Club Social Villa Crespo comenzó anoche un concurso abierto de pelota a paleta, que se jugó en la cancha abierta de la entidad, y realizado con el auspicio de la Unión Argentina de Pelota. Los partidos tuvieron estos resultados: Municipalidad 30 v. Hurlingham B 12; Círculo de Aragón 30 v. River Plate 21 y Lugano Tennis Club 30 v. Boca Juniors 25.

El torneo argentino de basquetbol siguió ayer en Corrientes

Corrientes, 22.—Con la realización de cuatro partidos, dos jugados por la tarde y los restantes por la noche, siguió hoy en el estadio del Club El Tala el XVII campeonato argentino de basquetbol, que ha suscitado considerable interés entre los deportistas locales.

San Luis venció a Buenos Aires

Un excelente triunfo alcanzó la representación de San Luis, la que en un cotejo sumamente reñido venció a Buenos Aires por 32 a 30. Las alternativas del cotejo fueron muy interesantes desde el primer momento, y la victoria obtenida por San Luis fué producto de un juego muy eficaz y una mejor cohesión en todas sus líneas.

Los equipos y autores de los tantos fueron estos

San Luis: M. González, M. Mosquera, G. Lucco (4), J. Quevara (6), C. Latino (17), C. Wanzo (5), R. Santiani, L. Rodríguez.

Buenos Aires: L. Brilla, B. Pons (2), M. Pons (7), S. García, A. La Faezzi, J. B. Prieto (6), R. Lobari, B. R. Repino (2) y L. Sposito (15).

Santiago del Estero batió ampliamente a Neuquén

Una evidente superioridad exhibió el conjunto de Santiago del Estero en el cotejo que sostuvo frente a Neuquén, al que venció por 76 a 26. Esas cifras demostraron en forma fehaciente la diferencia de capacidad. Santiago del Estero actuó con gran soltura y los equipos y autores de los tantos fueron estos:

Santiago del Estero: V. Abdulayan (14), J. Venturini (2), A. Filippo (4), A. Rodríguez (2), A. Contastinini (5), R. Lledo (20), N. Martinetti (10), M. Giménez (10) y A. Ruffa (9).

Neuquén: E. Canteros, O. Micci (5), J. Campora, E. González, G. Alonso (2), F. Ambrosi (3), J. Denis (5), L. Santos (6) y H. Padín (5).

Entre Ríos superó a Mendoza

El primer partido de la noche fué jugado entre Entre Ríos y Mendoza, y ofreció agradables incidencias, habiéndose definido a favor de aquel equipo, por 54 a 48. El conjunto entrerriano actuó con más eficacia que su adversario y conquistó un excelente triunfo.

Los equipos y los autores de los tantos fueron estos:

Entre Ríos: J. Gondell (29), H. Abal (10), E. Amanazqui (2), R. Planas (5), E. Butta (7) y S. Otero (1).

Mendoza: A. D'Elía, C. Rodríguez (5), A. López (15), A. Zavala (1), A. Ferrer (2), M. González (12), J. Antonic (2), N. Capretti (9) y D. Ruzzo (2).

Capital Federal batió ajustadamente a Tucumán

El último cotejo de la jornada estuvo a cargo de los equipos de Capital Federal y Tucumán. La lucha fué intensa y muy reñida. Ambos conjuntos realizaron una labor muy encomiable como consecuencia de un juego rápido y a base de combinaciones muy bien logradas. El triunfo correspondió en forma ajustada a Capital Federal, que se impuso por 36 a 34.

Los equipos y los autores de los tantos fueron estos:

Capital Federal: J. Rovira (6), A. López (1), J. Pin, J. Hileman, J. Nuré, R. Raggio (5), R. González (9), O. Furlong (14), O. Onetto y O. Monza (1).

Tucumán: A. Ballea (15), E. Luberti (4), R. Rodríguez (3), J. R. Molina (2), J. López Segura (4), E. U. Ferrari, F. Escolar, R. A. Martínez, E. A. Gómez (6) y J. R. Marín.

Las posiciones

La posición de los equipos es la siguiente:

	J.	G.	P.	Tf.	Tc.	Pts.
Zona A						
Santa Fe	1	1	–	46	35	1
San Juan	1	–	1	35	46	0
Jujuy	–	–	–	–	–	–
Catamarca	–	–	–	–	–	–
Zona B						
Capital Federal	2	2	–	79	43	2
Chaco	1	1	–	47	38	1
Tucumán	2	–	2	74	81	0
Misiones	1	–	1	9	43	0
Zona C						
Entre Ríos	2	2	–	110	86	2
Sgo. del Estero	1	1	–	76	26	1
Neuquén	2	–	2	64	132	0
Mendoza	1	–	1	48	54	0
Zona D						
Corrientes	1	1	–	41	24	1
San Luis	2	1	1	53	71	1
Buenos Aires	1	–	1	30	32	0

Club Coghlan

En el Club Coghlan prosiguió el torneo interclubs de basquetbol por la copa Alberto Regina, con estos partidos: Municipalidad 32 v. Ñandú de Villa del Parque 25 y Palermo 42 v. Villa Crespo 24.

El concurso seguirá esta noche con estos cotejos: A las 21.15, Gimnasia y Esgrima v. Nueve de Julio, y a las 22.15, Ñandú de Valentín Alsina v. Obras Sanitarias.

Continuó anoche el torneo de billar a tres bandas

Con cuatro partidos prosiguió anoche en el Centro Casal Catalá el campeonato argentino de billar a tres bandas, organizado por la Federación Argentina de Billar.

Entre los cotejos se destacó el que jugaron R. Alegre y P. L. Carrera, en el cual aquel jugador obtuvo un ajustado triunfo.

Los resultados generales fueron éstos:

Categoría B

	Carambolas	Entradas	Promedio	Serie mayor
N. Piscitello	50	79	0,73	5
J. Rossi	36	79	0,46	4
E. Inchauspe	50	74	0,68	4
E. Marxen	45	74	0,61	6
Categoría A				
E. Navarra	50	52	0,96	8
E. Miró	33	52	0,63	4
R. Alegre	50	75	0,67	4
P. L. Carrera	49	75	0,65	7

El certamen seguirá hoy con estos partidos: a las 21, C. Cálcena v. A. López y A. Ahuali v. N. Golberg, y a las 22, Ezequiel Navarra v. J. Bonomo y A. Vérgez v. C. Friedenthal.

POR LOS CAMINOS DEL MUNDO

Nueva substancia

Gracias a una nueva substancia química bautizada con un nombre científico de 22 letras, el jabón de baño representará un papel activo en la lucha contra las enfermedades de la piel transmitidas por bacterias. Inodoro y nada tóxico, siéndolo para los gérmenes, esta substancia podrá entrar en la combinación de cualquier jabón, el cual no perderá por ello su apariencia, sus cualidades higiénicas o su perfume. En los baños públicos, en los cuarteles, en los buques sus ventajas serán tantas como en las peluquerías, restaurantes, hoteles e institutos de belleza, porque reducirá el número de infecciones de la piel. Este compuesto fué obtenido por el doctor William Gump. El jabón común quita la suciedad, el aceite, la grasa; mas éste, además de hacer todo esto, concluirá con muchos microorganismos perjudiciales de la superficie de la piel, como bacterias y hongos de toda clase que se comunican unas personas a otras y las cosas a los seres humanos.

Encuesta

"La Estafeta Literaria", una revista que se publica en Madrid, ha abierto entre un grupo de escritores una encuesta para averiguar si puede hablarse en la actualidad de un decadencia de la invención literaria española. La pregunta es, desde luego, interesante. Los escritores que fueron interrogados opinaron casi todos que la actual invención literaria española no admite comparación favorable con épocas pasadas. Añadieron que esto es un fenómeno general y en ningún caso ese hecho se relaciona con asuntos políticos o cosas parecidas.

Un extraño artista

Jack Eisner es un artista plástico que practica su arte con tijeras, cola y pintura. Con estos tres materiales ha creado caricaturas tridimensionales de hombres famosos y modelos para los escaparates de las tiendas. Ha escogido desde luego los personajes más conocidos, como Winston Churchill, el duque de Windsor, Henry Ford, Jummy Durante, Frank Sinatra. Este artista construye sus ingeniosas caricaturas recortando piezas de papel en planos sucesivos y luego las dobla, les da relieve y las colora con un pincel. De este modo, Eisner les comunica longitud, anchura y profundidad con un realismo tan acabado que su obra entra en la clasificación de la del escultor. Después de haber concebido una idea general de su modelo, Eisner hace primero un tosco boceto y luego, si le satisface, vuelve a hacerlo más cuidadosamente en papel grueso. El artista retoca luego los rasgos con un lápiz hasta que comienza a tabajar con las tijeras. Aun se vale de otras láminas de papel para obtener el retrato definitivo. Por fin pega con cola sus partes. Luego pinta el rostro, el cabello, los ojos.

Armónica

Cuentan ya los aficionados con una nueva armónica hecha de materia plástica, compuesta de cinco partes en lugar de las 80 de que consta el tipo antiguo del mismo instrumento. Inventado por Finn H. Magnus y modelado en bakelita, el nuevo órgano vocal, que reune condiciones sanitarias, es fuerte y de fabricación módica. Cualesquiera que sean las condiciones climáticas conserva sus tonos. En la armónica hasta ahora conocida, las partes más difíciles de hacer son las delicadas lengüetas y las láminas. Las primeras son hechas de bronce y a mano. Luego, cada lengüeta debe ser colocada a mano en su lámina. En la armónica plástica, la lámina es moldeada en una sola operación y contiene todas las lengüetas como partes integrantes de la lámina. La reunión conjunta de las cinco partes exige sólo cinco segundos.

Molesta y Dolorosa Enfermedad

No se resigne a pasar años y años en la creencia de que todo lo que haga para aliviar la hemorroides va a ser inútil y contraproducente. El Bálsamo Zam-Buk contiene los principios curativos de valiosas hierbas medicinales preparadas en tal forma que les permite penetrar a través de los pequeñísimos poros de la piel y llevar una acción bienhechora hasta el lugar del mal, descongestionando y previniendo las peligrosas complicaciones que generalmente provocan las hemorroides.

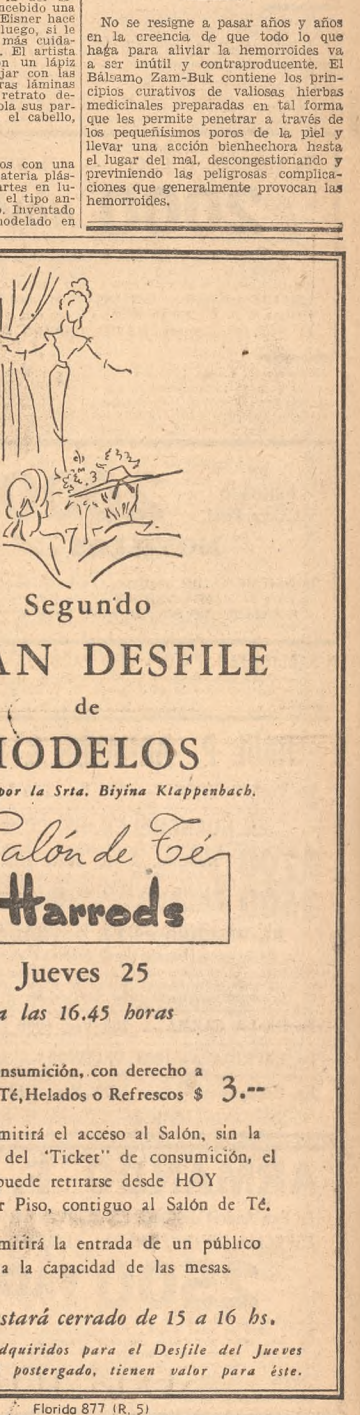

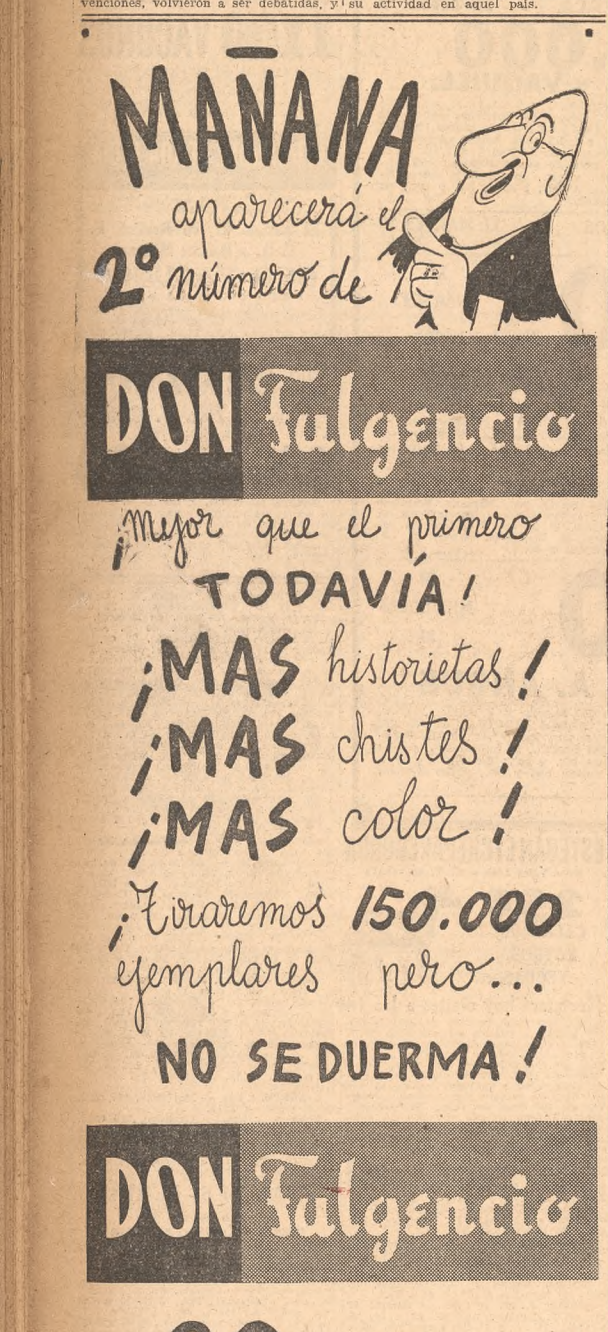

Vinos
"DE MA CAVE"
CANGALLO 318 — U. T. 33-8710

PEQUEÑAS DELICIAS DE LA VIDA CONYUGAL

Dibujos de GEO McMANUS

OFICINA DE AVISOS FLORIDA 347, DE 9 A 20: U. T. 33 - 7001 • DÍCTENOS SU AVISO CLASIFICADO POR TELÉFONO • AGENCIA BELGRANO JURAMENTO 2374, DE 9 19: U. T. 73 - 1416

PREFIERA EL WHISKY "ALBANY CLUB"

W. CLARK RUSSELL (22)

LA NOVIA DEL MARINERO

—Guillermo; allá se ve; es lo mismo que yo vi hace un rato; parece un palo que sale fuera de las aguas.

Me pasé la mano por los ojos; pero, no descubriendo nada, fuí en busca de mis gemelos, y entonces se presentó el buque a mi vista con toda claridad. Tenía dos mástiles que salían sobre el agua, ambos con vergas redondas; pero me pareció que al trinquete le faltaba la mitad del mastelero de tope que tenía las jarcias y cordaje esparcidos sobre él en confusión, y que el palo mayor estaba completo hasta las reales.

—¿Puedes ver el casco? —grité al hombre que estaba en el trinquete.

—No, *señor;* parece estar con el *costao hundío pacia* este *lao.*

—De seguro que no tiene todo el casco bajo el agua —le dije a Rosa, mientras volvía a mirar con los gemelos.

—¿Qué es eso, señor Lee? —me preguntó el señor Madeira.

—Parece ser un buque perdido —le contesté— pero pronto podremos verlo claro.

La brisa era tan ligera que pasó más de media hora antes que la *Sirena* pudiera ponerse a distancia a propósito para poder distinguirlo bien. Entonces se veía un bergantín con casi todo el casco sumergido, y a la popa se levantaba una casa pintada de blanco, mientras, entre los dos palos, se veía la cocina del mismo color; había perdido los foques, y el mastelero de trinquete estaba roto a la mitad y suspendido cabeza abajo por las jarcias.

Después de tomar la altura, fuí abajo, y mi inquietud crecía de una manera tal que, por un momento, y achacándola al trabajo que habíamos llevado, me avergoncé de que un hombrecillo, pequeño y flaco como Tomás, pudiera resistir la fatiga, y que yo, fuerte y buen mozo, me encontrase en tan mala disposición. Me acosté; pero, no pudiendo dormir, al oír la primera campanada anunciando la comida, acudí a la mesa. Los pasajeros no hablaban sino del naufragio, y Rosa se dirigió hacia mí diciendo:

—Señor Lee (porque así me llamaba cuando podíamos ser oídos), no puedo dejar de pensar en ese barco, y he rogado al señor Tomás que, si la calma continúa, debiera mandar un bote a él; quizás en la cámara haya algún moribundo extenuado por la fatiga, el hambre y la desesperación.

Y mirándome de una manera suplicante, pareció decirme: "Guillermo, debes mandar un bote; puede ser que no me equivoque en mis presunciones".

—La única objeción que yo pongo —dijo el señor Black— es que si por eso perdemos tiempo...

—Pero, ¿qué importan algunas horas, o aunque fueran días, si podemos salvar la vida de un hombre? —dijo Rosa.

—Es verdad, señorita Maitland; eso debe tomarse en consideración —volvió a decir el señor Black.

—Pero, ¿es que no estarán muertos? —preguntó la señora Madeira—, y en ese caso, creo que ustedes no pretendan traerlos a bordo.

—¡Ya hemos tenido dos muertos en el barco! —gritó espantado el señor Madeira— y mi esposa tiene razón en decirles que no los traigan; ya tenemos bastante con lo que nos ha caído encima.

La discusión continuó, y Rosa seguía argumentando tan animada que todos estábamos curiosos de saber lo que había a bordo del bergantín. Al concluir el almuerzo, subimos a la toldilla. Tomás, en cuanto me vió, volvió a comer, y, aunque no era glotón, jamás he visto a nadie que se complaciera más cuando estaba comiendo.

El bergantín distaba como milla y media de nosotros, y, al mirar de nuevo con los gemelos, lo vi sumergido hasta una o dos pulgadas más arriba de los imbornales, y observé también que gran parte de su cubierta estaba cargada de madera hasta los baluartes. Entonces, Rosa me preguntó:

—¿Hay alguna señal de vida en el bergantín?

—No; si es que hay gente a bordo tienen que estar dentro de esa casa; afuera no se ve una alma.

—Pero, ¿usted cree que haya alguien vivo allí? —me preguntó el señor Black.

—No puedo contestarle; para eso sería necesario verlo; pero la opinión de la señorita Maitland es que puede haber gente adentro, y en tan mal estado que no puedan salir afuera a hacerse ver. Por mi parte, les diré que ese bergantín parece ser muy fuerte, y ¡quién sabe si hará dos o tres semanas que se halla en la misma situación! En tal caso, si hay alguno vivo a bordo, lo más probable es que se encuentre batallando entre la vida y la muerte por la fatiga, el hambre y la sed; aunque mi parecer es que hay cien probabilidades contra una de que se encuentre gente.

—En tal caso dejaríamos de obrar como cristianos si no se enviase un bote —dijo la señora Madeira; y tal era la opinión general cuando Tomás llegó a la cubierta.

Rosa empezó a repetirle toda especie de argumentos, y él, mirándola, me dijo con aire complaciente:

—¿Cree usted, Lee, que vale la pena de enviar un bote?

—Por satisfacer a estas señoras, puedo, con dos hombres, saltar a un bote, y en un momento saldremos de dudas —dije sonriendo a Rosa.

Tomás llamó al contramaestre para que enviase dos hombres a acompañarme; y mientras todo se preparaba, Rosa, que había desaparecido, llegó corriendo y me echó en el bolsillo una botella llena de coñac que, al parecer, le había pedido al mayordomo.

—Si usted encuentra algún desgraciado a bordo —me dijo— tendrá necesidad de esto para reanimarlo. Y al ver que los marineros se hacían señas, se ruborizó, pero el señor Black vino en su auxilio diciendo:

—Muy bien, señorita Maitland, creo que hay pocas señoras cuya imaginación pueda sugerirles la generosa idea que usted ha tenido para contribuir a salvar la vida de algún desgraciado marinero.

Así que el bote estuvo sobre el agua, los muchachos comenzaron a remar, y, cuando apenas estábamos a cien varas de distancia del buque, uno de los hombres exclamó como hablando consigo mismo:

—¡Qué barco tan hermoso!

Al oírle volví la cabeza, y vi la *Sirena* que, gallardamente, se levantaba sobre la pulida superficie como si estuviera incrustada en un espejo; la contemplé con placer durante algunos momentos, y después, mirando hacia el bergantín, vi que de aquella parte, el horizonte parecía obscurecerse y que una ráfaga de brisa avanzaba hacia nosotros poniendo la mar en movimiento. Entonces dije:

—¡Animo, muchachos! Tenemos la brisa encima, y ¡quién sabe si le dará la gana de volverse huracán!

—No crea usted —dijo uno de los hombres— eso *nues* sino una *zarpaa e* gato.

—Después del viento que hemos *tenío* estos días, dudo que haya *quedao* un solo *sopro* por muchas millas —dijo el otro.

—Entonces, volviéndome hacia la *Sirena*, vi a Tomás encaramado en las jarcias gritando; y su voz, sobre la ya inquieta superficie, llegó a nosotros como un suspiro:

—¡No pierdan tiempo!

Según avanzábamos, los hombres tenían que ir haciendo más fuerzas para sobreponerse a la brisa, y hubo momentos en que tuve la idea de virar; pero, como estábamos cerca del bergantín, el gran deseo de Rosa para que llegáramos a él y el creer que podíamos salvar a alguien me determinaron a continuar hacia adelante, y con los ojos fijos en el sumergido barco, no podía menos de admirar su hermosa construcción y lo fuerte que era. A su costado había un bote que, todavía sujeto a los pescantes, estaba sumergido también, lo que indicaba que, al querer echarlo al agua, alguna ola lo había llenado antes de que pudieran largarlo de los pescantes. Bajo los bancos había un cadáver, que sujeto por ellos no podía salir a flote. El agua estaba tan clara que el cuerpo se perfilaba a través de ella como si se hubiera encontrado tras un vidrio, y, a sus movimientos, la cara tomaba expresiones tan diferentes y marcadas que me parecía que el hombre estaba vivo y esperaba oírlo hablar. La brisa continuaba ganando en fuerza y, por precaución, salté a bordo del bergantín con un cabo en la mano, y lo aseguré a una cabilla. Al mismo tiempo, di a los hombres orden de que permanecieran en el bote.

Al saltar sobre la cubierta, vi que el barco estaba cargado con pino blanco de Nueva Zelandia, del cual había una gran cantidad apilada hasta la altura de los baluartes; las maderas eran excesivamente altas y fuertes para un buque de su tamaño, y a la proa estaban un poco maltratadas por la mar. A popa, y como a dos varas de distancia del montón de tablas, estaba la cámara con la puerta cerrada. Al abrirla, no lo hice sin una mezcla de miedo y curiosidad; la idea de que podía encontrar hombres muertos o moribundos y la vista del cadáver en el bote no habían hecho sino avivar más la impresión natural que yo sentía. La cámara estaba dividida por un grueso tabique de madera que la cruzaba en toda su longitud; a un lado había tres camarotes con las puertas cerradas, y tan pequeñas que tuve que bajarme para poder mirar al interior. En los dos primeros veíanse las camas, y en el tercero, una hamaca; pero no había nadie ni vivo ni muerto. Salí de aquel lugar y me dirigí a ver la cocina y el rancho.

La cocina estaba perfectamente cerrada; la abrí, pero sin mejor resultado que antes, y continué mis pesquisas hacia el rancho, cuya escotilla estaba casi cubierta por las tablas.

El viento aumentaba constantemente, pero como la *Sirena* estaba en la misma dirección, no tenía el menor temor, y sin hacer caso de los remos, en un momento podíamos ponernos a su costado. Al abrir la escotilla del rancho, bajo una impresión mayor que la que había sentido al entrar en la cámara, me disponía a bajar, cuando el ruido del agua, que llegaba hasta unos tres pies debajo de la cubierta, me detuvo, y pregunté:

—¿Hay alguno abajo?

Nadie respondió, y por tres veces repetí la misma pregunta; pero sólo era contestada por el eco; entonces, imaginándome que tal vez pudiera haber algún desgraciado sin fuerzas suficientes para exhalar un suspiro, bajé hasta el nivel del agua; llamé, escuché, pero en aquel obscuro agujero sólo reinaba un silencio sepulcral. Pensé en extender la mano, pero, por temor de tropezar con algún cadáver frío tendido en la hamaca, salí precipitadamente a la cubierta.

El viento soplaba huracanado, y mi primera idea fué ir hacia la cabilla donde había amarrado el bote para halarlo y marchar, pero el cabo parecía haberse corrido y, al saltar sobre la jarcia, vi el bote que yacía como a cincuenta pies del bergantín; uno de los hombres estaba sentado a la popa, y el otro, en el centro, parecía estar aspirando el perfume de una cosa que se aproximaba a la nariz.

(*Continuará*)